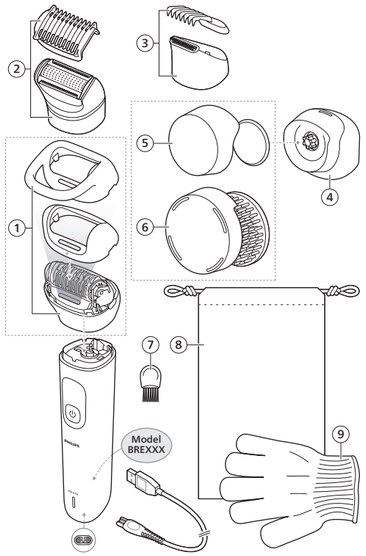

	1	2	3	4	5	6	7	8	9
BRE708	✓						✓	✓	
BRE708/05	✓								
BRE709	✓	✓					✓	✓	
BRE709/05	✓	✓							
BRE711	✓		✓				✓	✓	
BRE717	✓	✓	✓				✓	✓	✓
BRE718	✓	✓		✓		✓	✓	✓	
BRE718/05	✓	✓		✓		✓			
BRE719	✓	✓	✓	✓		✓	✓	✓	
BRE728	✓	✓	✓	✓	✓	✓	✓	✓	
BRE728/05	✓	✓	✓	✓	✓	✓			
BRE729	✓	✓	✓	✓		✓	✓	✓	

www.philips.com/parts-and-accessories

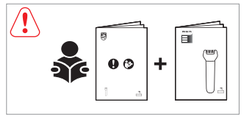

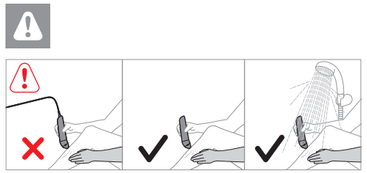

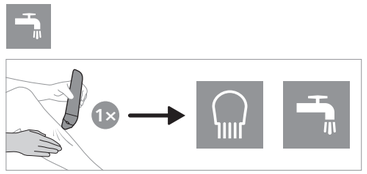

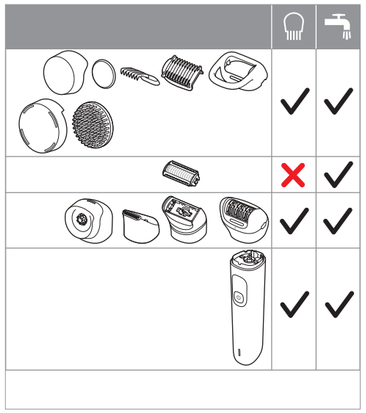

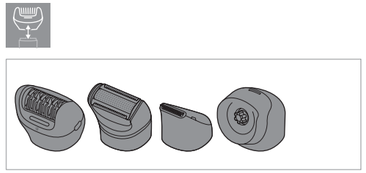

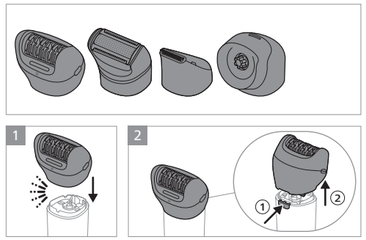

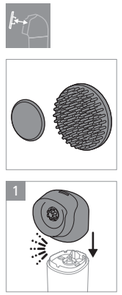

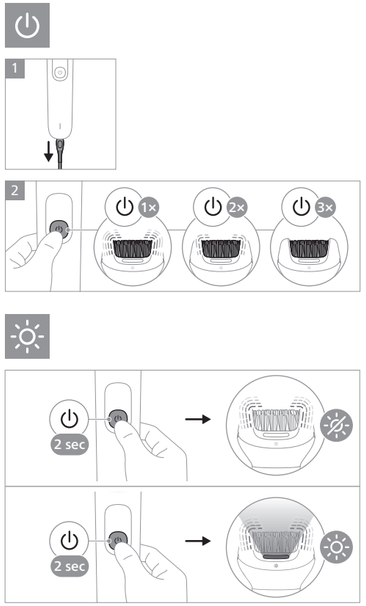

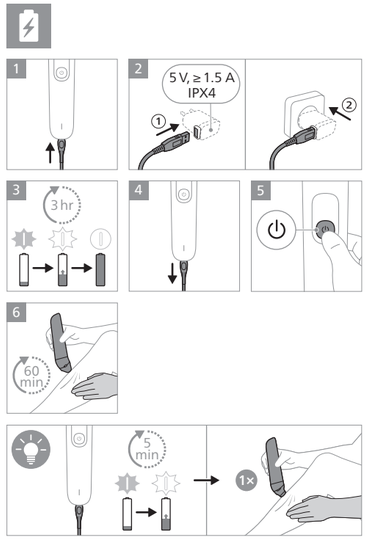

PHILIPS

BRE708
BRE709
BRE711
BRE717
BRE718
BRE719
BRE728
BRE729

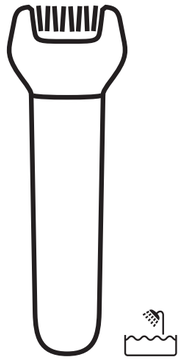

© 2025 Koninklijke Philips N.V.
All rights reserved
3000.139.6352.1 (08/09/2025)

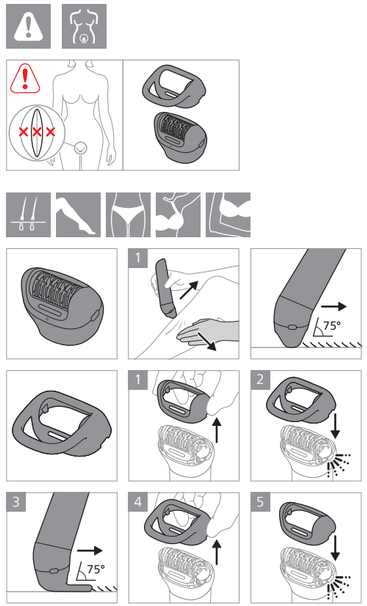
1
2
3
4
5
75°

1
2
www.philips.com/support
3 mm
3mm

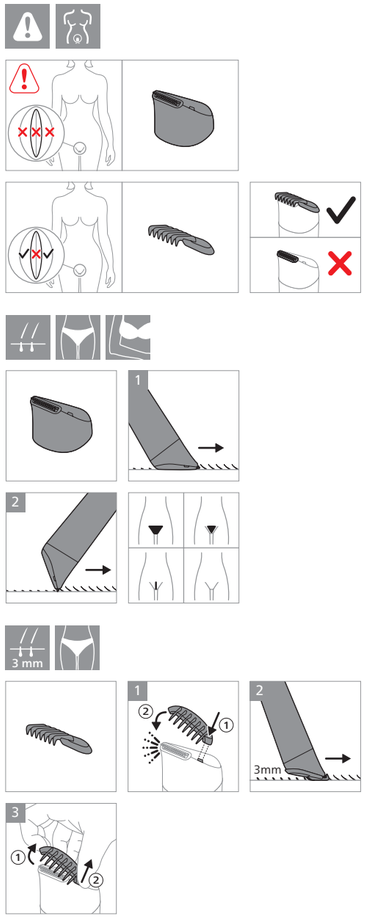
1
2
3 mm
3mm

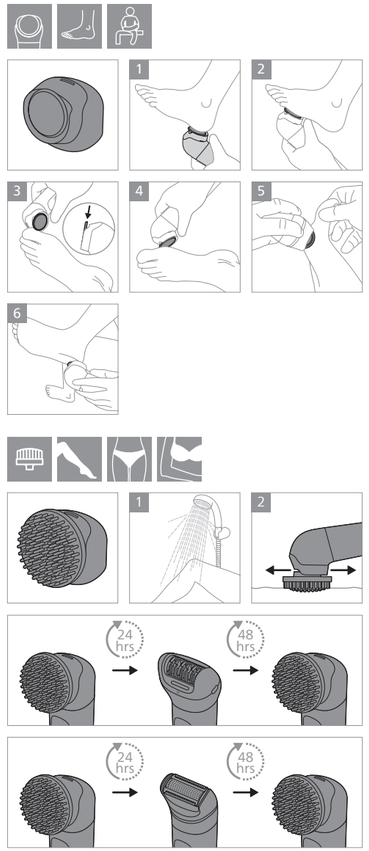
1
2
3
4
5
6
24 hrs
48 hrs

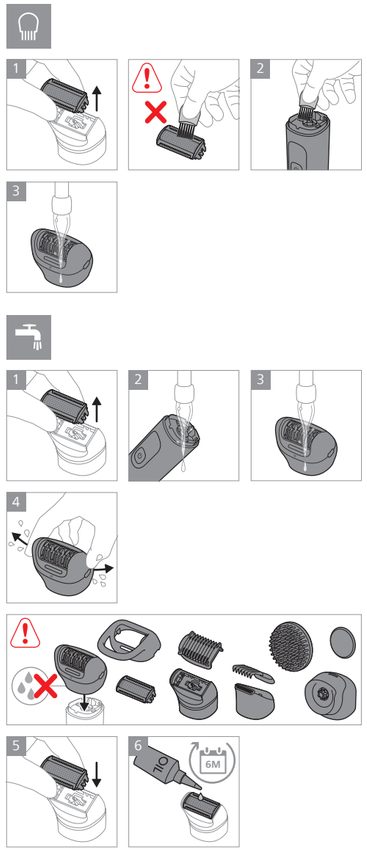
1
2
3
4
5
6
OIL
6M

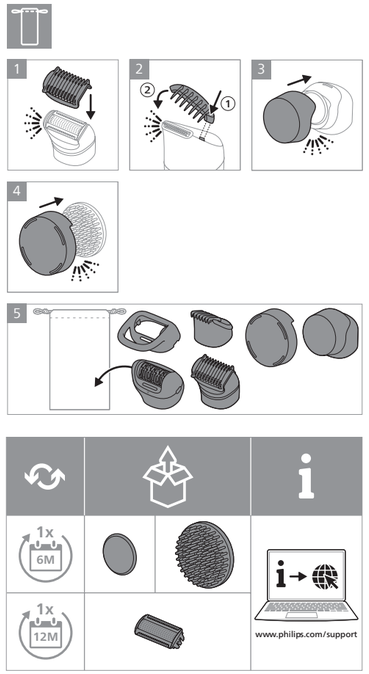
1
2
3
4
5
1x
6M
1x
12M
www.philips.com/support

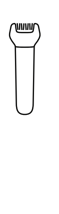

© 2025 Koninklijke Philips N.V.
All rights reserved
3000.139.6356.2 (02/10/2025)

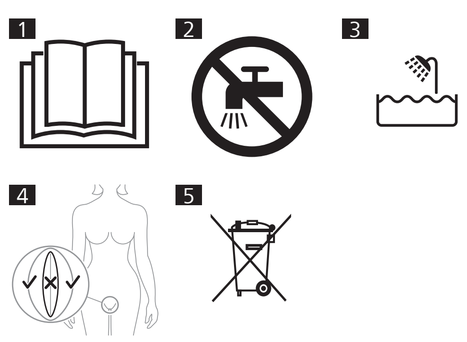

English

Important safety information

Only use the product for its intended household purpose. Read this important information carefully (Fig. 1) before you use the product and its batteries and accessories, and save it for future reference. Misuse can lead to hazards or serious injuries. The accessories supplied may vary for different products.

Warning

• To charge the product, only use a certified safety extra low voltage (SELV) supply unit with output rating 5 V, ≥ 1.5 A. For safe charging in a moist environment (e.g. in a bathroom), only use an IPX4 (splash-proof) supply unit. A suitable supply unit (e.g. Philips HQ87) is available via www.philips.com/support. If you need support finding the correct USB supply unit, contact the Consumer Care Center in your country (see the international warranty leaflet for contact details). Using a non-certified supply unit may cause hazards or serious injuries. • Keep the USB cable and the USB supply unit dry (Fig. 2). • This appliance is waterproof (Fig. 3). It is suitable for use in the bath or shower and for cleaning under the tap. For safety reasons, the appliance can therefore only be used without cord. • Do not modify the supply unit. • Do not use the supply unit in or near wall sockets that contain an electric air freshener to prevent irreparable damage to the supply unit. • Do not use a damaged appliance. Replace damaged parts with new Philips parts. • This appliance can be used by children aged from 8 years and above and persons with reduced physical, sensory or mental capabilities or lack of experience and knowledge if they have been given supervision or instruction concerning use of the appliance in a safe way and understand the hazards involved. Children shall not play with the appliance. Cleaning and user maintenance shall not be made by children without supervision. • Never epilate the inner labia and outer labia. • Never use any part of the product on the inner labia (Fig. 4). • To shave or trim the outer labia, always attach a comb to the head. • To remove hair from the bikini area, heads can be used without additional combs or caps. • Because of hygiene, only one person should use the appliance. • Do not use the product on damaged, inflamed, irritated or healing skin, on varicose veins, spots or moles (with hairs) or on skin affected by skin disease. • In case of epilation, consult a doctor if you have diabetes mellitus, haemophilia, reduced immune response, immunodeficiency, if your skin lacks normal skin sensitivity and if you experience abnormal pain during or after use. • Some skin irritation is normal during initial use, but decreases as your skin gets used to hair removal. • To prevent damage or injury, keep the operating appliance away from scalp hair, eyebrows, eyelashes, clothes etc. • During epilation, stretch the skin with your free hand and place the appliance on the skin at a 75° angle. • Do not use brush attachments if you take steroid-based medication. • Do not exfoliate within 24 hours before and 48 hours after hair removal, to avoid intensification of possible skin irritation. • Do not use bath or shower oils when epilating, as this may cause serious skin irritation. • The callus removal disk is only intended for use on feet. • If attachments produce light, do not point the light at open or closed eyes. • Only use the SkinLED attachment on clean facial skin. Do not use it on the eyes or on the skin surrounding the eyes. • Do not use the SkinLED attachment if you suffer from sunburn, if you are receiving medical care for diseases that involve photosensitivity or if you are receiving photosensitizing medication. • Do not keep the SkinLED attachment on one spot for more than 10 seconds. Only use the SkinLED attachment once a day during the pre-programmed session of 5 minutes. • If you experience unexpected side effects such as itching within 48 hours after the first session with the SkinLED attachment, seek medical advice before you use the SkinLED attachment again. • Do not use the SkinLED attachment if its timer does not work or if its top surface is broken or missing. • Unplug the appliance before cleaning it with water. • Only use cold or lukewarm water to clean the appliance. • Never use compressed air, scouring pads, abrasive cleaning agents or aggressive liquids to clean the appliance. • Only use original Philips accessories or consumables. • Charge, use and store the product at a temperature between 10 °C and 35 °C. • Keep product and batteries away from fire and do not expose them to direct sunlight or high temperatures. • If the product becomes abnormally hot or smelly, changes color or if charging takes longer than usual, stop using and charging the product and contact Philips. • Do not place products and their batteries in microwave ovens or on induction cookers. • Do not open, modify, pierce, damage or dismantle the product or battery to prevent batteries from heating up or releasing toxic or hazardous substances. Do not short-circuit, overcharge or reverse charge batteries. • If batteries are damaged or leaking, avoid contact with the skin or eyes. If this occurs, immediately rinse well with water and seek medical care.

Electromagnetic fields (EMF)

This Philips appliance complies with all applicable standards and regulations regarding exposure to electromagnetic fields.

Support

For all product support, please visit **www.philips.com/support**.
Parts that are subject to normal wear (such as cutting units) are not covered by the international warranty.

Recycling

• This symbol means that electrical products and batteries shall not be disposed of with normal household waste (Fig. 5). • Follow your country's rules for the separate collection of electrical products and batteries.

Removal of built-in rechargeable battery

The built-in rechargeable battery must only be removed by a qualified professional when the appliance is discarded. Before removing the battery, make sure that the appliance is disconnected from the wall socket and that the battery is completely empty.

Take any necessary safety precautions when you handle tools to open the appliance and when you dispose of the rechargeable battery.

When you handle batteries, make sure that your hands, the product and the batteries are dry.

To avoid accidental short-circuiting of batteries after removal, do not let battery terminals come into contact with metal objects (e.g. coins, hairpins, rings). Do not wrap batteries in aluminum foil. Tape battery terminals or put batteries in a plastic bag before you discard them.

1 Remove the back and/or front panel of the appliance with a screwdriver. Remove any screws and/or parts until you see the printed circuit board with the rechargeable battery.
2 Remove the rechargeable battery.

Bahasa Indonesia

Informasi keselamatan penting

Hanya gunakan produk sesuai tujuan penggunaannya di lingkungan rumah tangga. Baca informasi penting ini dengan saksama (Gbr. 1) sebelum menggunakan produk, baterai, dan aksesorinya, serta simpan informasi penting ini untuk referensi di lain waktu. Penyalahgunaan dapat menyebabkan bahaya atau cedera serius. Aksesori yang disertakan dapat berbeda-beda, tergantung pada produk.

Peringatan

• Untuk mengisi daya produk, hanya gunakan unit catu daya tegangan ekstra rendah aman (SELV) yang telah disertifikasi dengan peringkat output 5 V, ≥ 1.5 A. Untuk pengisian daya yang aman di lingkungan yang lembap (misalnya di kamar mandi), hanya gunakan unit catu daya IPX4 (anti-air). Unit catu daya yang sesuai (misalnya Philips HQ87) tersedia melalui www.philips.com/support. Jika Anda memerlukan dukungan untuk menemukan unit catu daya USB yang benar, silakan hubungi Pusat Layanan Pelanggan di negara Anda (lihat brosur garansi internasional untuk detail kontak). Menggunakan unit catu daya yang tidak disertifikasi dapat menyebabkan bahaya atau cedera serius. • Pastikan agar kabel USB dan unit catu daya USB tetap kering (Gbr. 2). • Alat ini tidak kedap air (Gbr. 3). Alat ini cocok untuk digunakan di kamar mandi atau shower dan untuk membersihkan di bawah keran. Demi alasan keamanan, alat hanya dapat dioperasikan tanpa kabel. • Jangan memodifikasi unit catu daya. • Jangan menggunakan unit catu daya di atau di dekat stopkontak yang tersambung dengan penyegar udara elektrik untuk mencegah kerusakan permanen pada unit catu daya. • Jangan gunakan alat yang rusak. Ganti komponen yang rusak dengan suku cadang Philips yang baru. • Alat ini dapat digunakan oleh anak-anak minimal berusia 8 tahun ke atas dan orang dengan cacat fisik, indera atau kecakapan mental yang kurang atau kurang pengalaman dan pengetahuan jika mereka diberi pengawasan atau petunjuk mengenai cara penggunaan alat yang aman dan mengerti bahayanya. Anak-anak dilarang memainkan alat ini. Anak-anak tidak boleh membersihkan dan memelihara alat ini tanpa pengawasan. • Jangan sekali-kali menggunakan epilator pada labia dalam dan labia luar. • Jangan menggunakan bagian apa pun dari produk ini pada labia bagian dalam (Gbr. 4). • Untuk mencukur atau merapikan bulu pada labia bagian luar, selalu tempelkan sisir pada kepalanya. • Untuk menghilangkan rambut dari area bikini, kepala dapat digunakan tanpa sisir atau tutup tambahan. • Untuk higienitas, alat sebaiknya hanya digunakan oleh satu orang saja. • Jangan gunakan produk pada kulit yang rusak, meradang, teriritasi atau dalam proses penyembuhan, pada varises, bintik-bintik atau tahi lalat (berambut) atau pada kulit yang terkena penyakit kulit. • Dalam kasus pencukuran, hubungi dokter jika Anda menderita diabetes mellitus, hemofilia, respons imun berkurang, defisiensi imun, jika kulit Anda tidak memiliki sensitivitas kulit normal dan jika Anda mengalami nyeri abnormal selama atau setelah digunakan. • Mengalami beberapa iritasi kulit adalah normal selama penggunaan awal, tetapi hal tersebut akan berkurang saat kulit Anda terbiasa dengan pencukuran rambut. • Untuk mencegah kerusakan atau cedera, jauhkan alat yang sedang dioperasikan dari rambut kepala, bulu mata, alis, pakaian, dll. • Selama pencukuran, regangkan kulit dengan tangan Anda yang satunya lagi dan letakkan alat di atas kulit pada sudut 75°. • Jangan gunakan sambungan sikat jika Anda mengonsumsi obat berbahan dasar steroid. • Jangan lakukan pengelupasan dalam waktu 24 jam sebelum dan 48 jam setelah pencukuran rambut, untuk menghindari intensifikasi kemungkinan iritasi kulit. • Jangan gunakan minyak mandi atau bersiram ketika menghilangkan bulu, karena hal ini dapat menyebabkan iritasi kulit yang serius. • Lempengan penghilang kapalan hanya untuk digunakan pada kaki. • Jika sambungan menghasilkan cahaya, jangan arahkan cahaya ke mata terbuka atau tertutup. • Hanya gunakan sambungan SkinLED pada kulit wajah yang bersih. Jangan gunakan pada mata atau pada kulit di sekitar mata. • Jangan gunakan sambungan SkinLED jika Anda mengalami sengatan matahari, jika Anda menerima perawatan medis untuk penyakit yang melibatkan fotosensitivitas atau jika Anda menerima obat fotosensitisasi. • Jangan simpan sambungan SkinLED di satu tempat selama lebih dari 10 detik. Hanya gunakan sambungan SkinLED sekali sehari selama sesi yang telah diprogram sebelumnya selama 5 menit. • Jika Anda mengalami efek samping yang tidak terduga seperti gatal dalam waktu 48 jam setelah sesi pertama dengan sambungan SkinLED, cari saran medis sebelum Anda menggunakan sambungan SkinLED lagi. • Jangan gunakan sambungan SkinLED jika timer tidak berfungsi atau jika permukaan atasnya rusak atau hilang. • Cabut alat dari stopkontak sebelum dibersihkan dengan air. • Hanya gunakan air dingin atau air hangat untuk membersihkan alat. • Jangan sekali-kali menggunakan udara bertekanan, sabut gosok, bahan pembersih abrasif atau cairan agresif lainnya untuk membersihkan alat. • Hanya gunakan aksesori dan komponen habis pakai Philips yang asli. • Isi daya, gunakan, dan simpan produk pada suhu antara 10 °C dan 35 °C. • Jauhkan produk dan baterai dari api dan jangan sampai terkena sinar matahari langsung atau suhu tinggi. • Jika produk memanas atau mengeluarkan bau yang tidak lazim, berubah warna, atau memerlukan waktu pengisian daya yang lebih lama dari biasanya, hentikan penggunaan dan pengisian daya produk dan hubungi dealer Philips setempat. • Jangan letakkan produk dan baterainya dalam oven microwave atau di atas kompor induksi. • Jangan membuka, memodifikasi, menusuk, merusak, atau membongkar produk atau baterai agar baterai tidak memanas atau melepaskan zat beracun atau berbahaya. Jangan melakukan hubungan arus pendek, mengisi daya terlalu lama, atau mengisi daya baterai secara terbalik. • Jika baterai rusak atau bocor, jangan sampai terkena kulit atau mata. Jika hal ini terjadi, segera bilas hingga bersih dengan air dan cari bantuan medis.

Medan elektromagnet (EMF)

Alat Philips ini mematuhi semua standar dan peraturan yang berlaku terkait paparan terhadap medan elektromagnet.

Bantuan

Untuk mengetahui semua dukungan produk, kunjungi **www.philips.com/support**.
Bagian yang dapat aus karena pemakaian normal (seperti unit pemotong) tidak ditanggung oleh garansi internasional.

Daur ulang

• Simbol ini menandakan bahwa produk elektronik dan baterai tidak boleh dibuang bersama dengan sampah rumah tangga biasa (Gbr. 5). • Ikuti peraturan setempat untuk pengumpulan alat listrik dan produk elektronik dan baterai secara terpisah.

Melepaskan baterai isi ulang bawaan

Baterai isi ulang bawaan hanya boleh dilepas oleh profesional yang kompeten pada saat pembuangan alat. Sebelum mengeluarkan baterai, pastikan alat sudah dicabut dari stopkontak dan daya baterai sudah benar-benar habis.

Lakukan semua tindakan pencegahan yang diperlukan ketika menggunakan alat bantu untuk membuka peralatan dan ketika membuang baterai isi ulang.

Saat memegang baterai, pastikan tangan Anda, produk, dan baterai dalam keadaan kering.

Untuk menghindari arus pendek yang tidak disengaja pada baterai setelah dilepas, jangan sampai terminal baterai bersentuhan dengan benda logam (misalnya, koin, jepit rambut, cincin). Jangan membungkus baterai dengan aluminum foil. Selotip terminal baterai atau masukkan baterai ke dalam kantong plastik sebelum dibuang.

1 Lepas panel belakang dan/atau depan alat dengan menggunakan obeng. Lepaskan sekrup dan/atau komponen lain sampai Anda melihat papan rangkaian tercetak (PCB) dan baterai isi ulang.
2 Lepas baterai isi-ulang.

Bahasa Melayu

Maklumat keselamatan penting

Hanya gunakan produk untuk tujuan penggunaan isi rumah produk ini. Baca maklumat penting ini dengan teliti (Raj. 1) sebelum anda menggunakan produk dan bateri serta aksesorinya, dan simpan untuk rujukan pada masa hadapan. Penyalahgunaan boleh menyebabkan bahaya atau kecederaan serius. Aksesori dibekalkan mungkin berbeza-beza untuk produk berlainan.

Amaran

• Untuk mengecas produk, hanya gunakan unit bekalan voltan ekstra rendah keselamatan (SELV) yang bersijil dengan penarafan output 5 V, ≥ 1.5 A. Untuk pengecasan yang selamat dalam persekitaran yang lembap (cth. di dalam bilik mandi), gunakan unit bekalan (kalis percikan) IPX4 sahaja. Unit bekalan yang sesuai (cth. Philips HQ87) boleh didapati di www.philips.com/support. Jika anda memerlukan bantuan semasa mendapatkan unit bekalan USB yang sesuai, hubungi Pusat Layanan Pelanggan di negara anda (lihat risalah jaminan antarabangsa untuk mengetahui maklumat perhubungan). Penggunaan unit bekalan yang tidak bersijil mungkin menyebabkan bahaya atau kecederaan yang serius. • Pastikan kabel USB dan unit bekalan USB kering (Raj. 2). • Perkakas ini kalis air (Raj. 3). Ia sesuai untuk digunakan dalam tab mandi dan di bawah pancuran dan untuk dibersihkan di bawah paip. Atas sebab-sebab keselamatan, perkakas tersebut hanya boleh digunakan tanpa kord. • Jangan ubah suai unit bekalan. • Jangan gunakan unit bekalan di atau berdekatan dengan soket dinding yang mengandungi penyegar udara elektrik untuk mencegah kerosakan yang tidak boleh dibaiki kepada unit bekalan. • Jangan gunakan perkakas yang rosak. Gantikan bahagian yang rosak dengan bahagian Philips baharu. • Perkakas ini boleh digunakan oleh kanak-kanak berumur 8 tahun dan ke atas dan orang yang kurang keupayaan fizikal, deria atau mental atau kurang pengalaman dan pengetahuan jika mereka diberi pengawasan dan arahan berkaitan penggunaan perkakas secara selamat dan memahami bahaya yang mungkin berlaku. Kanak-kanak tidak sepatutnya bermain dengan perkakas ini. Pembersihan dan penyelenggaraan oleh pengguna tidak harus dilakukan oleh kanak-kanak tanpa pengawasan. • Jangan sekali-kali mengepilasi labia dalam dan labia luar. • Jangan gunakan mana-mana bahagian produk pada labia dalam (Raj. 4). • Untuk mencukur atau memangkas labia luar, sentiasa pasangkan sikat pada kepala. • Untuk mengeluarkan rambut dari kawasan bikini, kepala boleh digunakan tanpa sikat atau topi tambahan. • Oleh sebab kebersihan, perkakas hanya boleh digunakan oleh seorang pengguna. • Jangan gunakan produk pada kulit yang rosak, meradang, jengkel atau sembuh, pada vena varikos, bintik atau tahi lalat (dengan rambut) atau pada kulit yang terkena penyakit kulit. • Dalam kes epilasi, dapatkan nasihat doktor jika anda menghidap diabetes mellitus, hemofilia, tindak balas imun yang berkurangan, kekurangan imun, jika kulit anda tidak mempunyai sensitiviti kulit yang normal dan jika anda mengalami kesakitan yang tidak normal semasa atau selepas penggunaan. • Sesetengah kerengsaan kulit adalah perkara biasa semasa penggunaan awal, tetapi berkurangan apabila kulit anda terbiasa dengan penyingkiran rambut. • Untuk mengelakkan kerosakan atau kecederaan, jauhkan perkakas yang sedang beroperasi daripada rambut di kepala, kening, bulu mata, pakaian dsb. • Semasa epilasi, regangkan kulit dengan tangan bebas anda dan letakkan perkakas pada kulit pada sudut 75°. • Jangan gunakan pemasangan berus jika anda mengambil ubat berasaskan steroid. • Jangan mengelupas dalam masa 24 jam sebelum dan 48 jam selepas penyingkiran rambut, untuk mengelakkan keterukan kemungkinan kerengsaan kulit. • Jangan gunakan minyak mandian apabila anda mencukur bulu, kerana ini akan menyebabkan kerengsaan kulit yang serius. • Cakera pengeluaran kalus bertujuan untuk digunakan di kaki sahaja. • Jika lampiran menghasilkan cahaya, jangan halakan cahaya ke mata terbuka atau tertutup. • Hanya gunakan lampiran SkinLED pada kulit muka yang bersih. Jangan gunakan pada mata atau pada kulit di sekeliling mata. • Jangan gunakan lampiran SkinLED jika anda mengalami selaran matahari, jika anda menerima rawatan perubatan untuk penyakit yang melibatkan fotosensitiviti atau jika anda menerima ubat fotosensitisasi. • Jangan simpan lampiran SkinLED di satu tempat selama lebih daripada 10 saat. Hanya gunakan lampiran SkinLED sekali sehari semasa sesi pra-program selama 5 minit. • Jika anda mengalami kesan sampingan yang tidak dijangka seperti gatal-gatal dalam masa 48 jam selepas sesi pertama dengan lampiran SkinLED, dapatkan nasihat perubatan sebelum anda menggunakan lampiran SkinLED sekali lagi. • Jangan gunakan lampiran SkinLED jika pemasanya tidak berfungsi atau jika permukaan atasnya rosak atau hilang. • Cabut palam perkakas sebelum membersihkannya dengan air. • Hanya gunakan air sejuk atau suam untuk membersihkan perkakas. • Jangan sekali-kali gunakan udara termampat, pad penyental, agen pembersih yang melelas atau cecair yang agresif untuk membersihkan perkakas. • Hanya gunakan aksesori atau barangan pakai habis Philips yang tulen. • Cas, gunakan dan simpan produk pada suhu antara 10 °C hingga 35 °C. • Jauhkan produk dan bateri daripada api dan jangan dedahkan kepada cahaya matahari langsung atau suhu tinggi. • Jika produk menjadi panas secara luar biasa atau mengeluarkan bau, berubah warna atau jika pengecasan memakan masa yang lebih lama daripada biasa, berhenti menggunakan serta mengecas produk dan hubungi pengedar Philips tempatan anda. • Jangan letakkan produk dan baterinya dalam ketuhar gelombang mikro atau pada dapur induksi. • Jangan buka, ubah suai, tebuk, rosakkan atau merungkas produk atau bateri untuk mengelak bateri daripada memanas atau melepaskan bahan toksik atau berbahaya. Jangan pintaskan litar, terlebih cas atau melakukan pengecasan berbalik pada bateri. • Jika bateri rosak atau bocor, elakkan daripada tersentuh kulit atau mata. Jika ini berlaku, bilas segera dengan air dan dapatkan rawatan perubatan.

Medan elektromagnet (EMF)

Perkakas Philips ini mematuhi semua piawaian dan peraturan yang berkaitan dengan pendedahan kepada medan elektromagnet.

Sokongan

Untuk semua sokongan produk, sila layari **www.philips.com/support**.
Bahagian yang terdedah kepada kelusuhan biasa (seperti unit pemotong) tidak diliputi oleh jaminan antarabangsa.

Kitar semula

• Simbol ini bermakna bahawa produk elektrik dan bateri tidak harus dibuang bersama sampah rumah biasa (Raj. 5). • Patuhi peraturan negara anda untuk pengambilan produk elektrik dan bateri secara berasingan.

Penyingkiran bateri boleh dicas semula terbina dalam

Bateri boleh cas semula yang terbina dalam mestilah ditanggalkan oleh profesional yang berkelayakan sahaja semasa perkakas dibuang. Sebelum mengeluarkan bateri, pastikan perkakas dicabutkan palam dari soket dinding dan bateri sudah kosong sepenuhnya.

Lakukan sebarang langkah berjaga-jaga yang perlu apabila anda mengendalikan alat untuk membuka perkakas tersebut dan apabila anda membuat bateri boleh cas semula.

Apabila anda mengendalikan bateri, pastikan tangan anda, produk dan bateri kering.

Untuk mengelakkan litar pintas bateri yang tidak disengajakan selepas pengeluaran, jangan biarkan terminal bateri tersentuh objek logam (mis. syiling, pin rambut, cincin). Jangan balut bateri dalam kerajang aluminium. Lekatkan terminal bateri atau masukkan bateri ke dalam beg plastik sebelum anda membuangnya.

1 Tanggalkan panel belakang dan/atau hadapan perkakas dengan pemutar skru. Tanggalkan sebarang skru dan/atau bahagian sehingga anda melihat papan litar bercetak dengan bateri boleh cas semula.
2 Keluarkan bateri boleh cas semula.

Español Latino

Información de seguridad importante

Utilizá el producto únicamente para el propósito doméstico previsto. Antes de usar el producto, las baterías y los accesorios, leé atentamente esta información importante (Fig. 1) y conservala por si necesitás consultarla en el futuro. El uso indebido puede provocar peligros o lesiones graves. Los accesorios incluidos pueden variar según los diferentes productos.

Advertencia

• Para cargar el producto, usá una unidad de suministro segura y certificada de tensión extra baja (SELV) con potencia de salida 5 V, ≥ 1.5 A. Para una carga segura en un ambiente húmedo (por ejemplo, en un baño), usá solamente una unidad de suministro IPX4 (a prueba de salpicaduras). Podés encontrar una unidad de suministro apropiada (por ejemplo, Philips HQ87) en www.philips.com/support. Si necesitás ayuda para encontrar la unidad de suministro USB correcta, comunicate con el Centro de atención al cliente de Philips de tu país (consultá el folleto de garantía internacional para obtener la información de contacto). El uso de unidades de suministro no certificadas puede ser peligroso o causar heridas graves. • Mantenga el cable USB y la unidad de suministro USB siempre secos (Fig. 2). • Este aparato es a prueba de agua (Fig. 3). Se lo puede utilizar en la bañera o en la ducha, y limpiar bajo la canilla. Por lo tanto, por razones de seguridad, solo se debe emplear el aparato sin cable. • No modifiques la unidad de suministro. • Utilizar una fuente de alimentación diferente a la especificada puede causar un daño irreparable al producto. • No utilicés la unidad de suministro en tomacorrientes de pared que puedan contener o hayan contenido un desodorante de ambiente eléctrico, o cerca de ellos. Esto puede dañar la unidad de suministro de forma irreparable. • No utilicés un artefacto dañado. Reemplazá las piezas dañadas por piezas nuevas de Philips. • Este aparato puede ser usado por niños de 8 años o más, por personas con capacidad física, psíquica o sensorial reducida, y por quienes no tengan los conocimientos y la experiencia necesarios, si han sido supervisados o instruidos acerca del uso del aparato de forma segura y siempre que sepan los riesgos que conlleva su uso. Los niños no deben jugar con el aparato. Los niños no deben limpiar ni realizar el mantenimiento del aparato sin supervisión de un adulto. • Nunca te depiles los labios internos y externos. • Nunca uses ninguna parte del producto en los labios internos (Fig. 4). • Para afeitar o recortar los labios externos, siempre colocá un peine en el cabezal. • Para eliminar el vello de la zona del bikini, se pueden usar los cabezales sin peines ni tapas adicionales. • Por cuestiones de higiene, solo una persona debe usar el artefacto. • No utilice el producto sobre piel dañada, inflamada, irritada o en proceso de curación, sobre varices, manchas o lunares (con pelos) o sobre piel afectada por enfermedades cutáneas. • En caso de depilación, consulte a un médico si tiene diabetes mellitus, hemofilia, disminución de la respuesta inmunitaria, inmunodeficiencia, si su piel carece de la sensibilidad cutánea normal y si experimenta dolor anormal durante o después del uso. • Cierta irritación de la piel es normal durante el uso inicial, pero disminuye a medida que la piel se acostumbra a la depilación. • Para evitar daños o lesiones, mantené el aparato en funcionamiento alejado del cabello del cuero cabelludo, cejas, pestañas, ropa, etc. • Durante la depilación, estire la piel con la mano libre y coloque el artefacto sobre la piel en un ángulo de 75°. • No utilice los accesorios de cepillo si toma medicamentos con esteroides. • No se realice exfoliaciones dentro de las 24 horas antes y 48 horas después de la depilación, para evitar la intensificación de la posible irritación de la piel. • No utilice aceites de baño o ducha al depilarse, ya que esto puede provocarle una grave irritación en la piel. • El disco de extracción de callos solo está diseñado para ser utilizado en pies. • Si los accesorios producen luz, no apunte la luz a los ojos abiertos o cerrados. • Utilice el accesorio SkinLED únicamente sobre la piel limpia del rostro. No lo utilice en los ojos ni en la piel que los rodea. • No utilice el accesorio SkinLED si tiene quemaduras solares, si estás recibiendo atención médica por enfermedades que implican fotosensibilidad o si está recibiendo medicamentos fotosensibilizantes. • No mantenga el accesorio SkinLED en un mismo lugar durante más de 10 segundos. Utilice el accesorio SkinLED solo una vez al día durante la sesión preprogramada de 5 minutos. • Si experimenta efectos secundarios inesperados, como picazón, dentro de las 48 horas posteriores a la primera sesión con el accesorio SkinLED, consulte con un médico antes de volver a usarlo. • No utilice el accesorio SkinLED si su temporizador no funciona o si la superficie superior está rota o falta. • Desenchufá el artefacto antes de limpiarlo con agua. • Utilizá únicamente agua fría o tibia para limpiar el artefacto. • No utilicés nunca aire comprimido, estropajos, agentes de limpieza abrasivos ni líquidos agresivos para limpiar el aparato. • Utilizá únicamente accesorios o elementos de consumo originales de Philips. • Cargá, utilizá y guardá el producto a una temperatura entre 10 °C y 35 °C. • Mantené el producto y las baterías lejos del fuego y no los expongas a la luz solar directa o a altas temperaturas. • Si el producto se calienta más de lo normal o despide un olor inusual, cambia de color o si la carga demora más de lo normal, dejá de usarlo y cargarlo, y comunicate con Philips. • No coloques productos con sus baterías en el microondas o en cocinas por inducción. • No abras, modifiques, perfores, dañes ni desarmes el producto o la batería para evitar que estas se calienten o liberen sustancias tóxicas o peligrosas. No provoques un cortocircuito, sobrecargues ni inviertas las baterías de carga. • Si las baterías están dañadas o presentan fugas, evitá el contacto con la piel o con los ojos. Si esto sucede, enjuague con agua de inmediato y busque atención médica.

Campos electromagnéticos (CEM)

Este aparato de Philips cumple con los estándares y las normativas vigentes sobre exposición a campos electromagnéticos.

Asistencia

Si necesitás asistencia para alguno de los productos, visitá **www.philips.com/support**.
Las piezas que están sujetas al desgaste normal (tales como los cabezales de afeitado) no están cubiertas por la garantía internacional.

Reciclaje

• Este símbolo significa que los productos eléctricos y las baterías no se eliminarán con los residuos domésticos normales (Fig. 5). • Seguí las normas de tu país para la recolección por separado de productos eléctricos y baterías.

Quitar la batería recargable incorporada

Únicamente un profesional calificado debe quitar la batería recargable integrada cuando se deseche el aparato. Antes de quitar la batería, asegúrese de que el aparto esté desconectado del tomacorriente de pared y que la batería esté completamente agotada.

Tome las medidas de seguridad necesarias para manipular herramientas al abrir el aparato y al desechar la batería recargable.

Cuando manipule baterías, asegúrese de tener las manos secas y de que el producto y las baterías también lo estén.

Para evitar que se provoque un cortocircuito accidental luego de haber sacado las pilas, evite que los terminales de las pilas hagan contacto con objetos metálicos (p. ej., monedas, hebillas para el cabello, anillos). No envuelva pilas en papel de aluminio. Encinte los terminales de las pilas, o bien colóquelas en una bolsa de plástico antes de desecharlas.

1 Quite el panel trasero y delantero del aparato con un destornillador. Quitá los tornillos y/o las piezas hasta que veas la placa de circuito impreso con la batería recargable.
2 Quitá la batería recargable.

Français

Informations de sécurité importantes

N'utilisez le produit que pour l'usage domestique prévu. Lisez attentivement ces informations importantes (Fig. 1) avant d'utiliser le produit, les batteries ainsi que les accessoires et conservez-les pour un usage ultérieur. Une mauvaise utilisation peut être dangereuse ou entraîner des blessures graves. Les accessoires fournis peuvent varier selon les différents produits.

Avertissement

• Pour charger le produit, utilisez uniquement un bloc d'alimentation certifié sécurité très basse tension (SELV) avec une puissance de sortie de 5 V, ≥ 1.5 A. Pour un chargement sûr dans un environnement humide (salle de bains, par exemple), utilisez uniquement un bloc d'alimentation IPX4 (protection contre les éclaboussures). Vous pouvez vous procurer un bloc d'alimentation adéquat (Philips HQ87, par exemple) sur le site www.philips.com/support. Si vous avez besoin d'aide pour trouver le bloc d'alimentation USB approprié, contactez le Service Consommateurs de votre pays (ses coordonnées figurent dans le dépliant de garantie internationale). L'utilisation d'un bloc d'alimentation non certifié peut provoquer des accidents ou des blessures graves. • Gardez le câble USB et le bloc d'alimentation USB au sec (Fig. 2). • Cet appareil est étanche (Fig. 3). Il peut être utilisé dans la baignoire et sous la douche, et peut être nettoyé sous l'eau du robinet. Pour des raisons de sécurité, l'appareil est uniquement prévu pour une utilisation sans fil. • Ne modifiez pas le bloc d'alimentation. • N'utilisez pas le bloc d'alimentation dans ou à proximité de prises murales qui contiennent un assainisseur d'air électrique, afin d'éviter que le bloc d'alimentation ne subisse des dommages irréversibles. • N'utilisez pas l'appareil s'il est endommagé. Remplacez les pièces endommagées par des pièces Philips neuves. • Cet appareil peut être utilisé par des enfants âgés de 8 ans ou plus, des personnes dont les capacités physiques, sensorielles ou intellectuelles sont réduites ou des personnes manquant d'expérience et de connaissances, à condition que ces enfants ou personnes soient sous surveillance ou qu'ils aient reçu des instructions quant à l'utilisation sécurisée de l'appareil et qu'ils aient pris connaissance des dangers encourus. Les enfants ne doivent pas jouer avec l'appareil. Le nettoyage et l'entretien ne doivent pas être effectués par des enfants sans surveillance. • N'épilez jamais les petites lèvres ni les grandes lèvres. • N'utilisez aucune partie du produit sur les petites lèvres (Fig. 4). • Pour raser ou tondre les grandes lèvres, fixez toujours un sabot à la tête. • Pour éliminer les poils du maillot, les têtes peuvent être utilisées sans capuchons ou sabots. • Pour des raisons d'hygiène, l'appareil doit être utilisé par une seule personne. • N'utilisez pas le produit sur une peau endommagée, enflammée, irritée ou en cours de cicatrisation, sur des varices, boutons ou grains de beauté (avec poils) ou sur une peau affectée par une maladie de la peau. • En cas d'épilation, consultez un médecin si vous êtes atteint de diabète, d'hémophilie, d'une immunité réduite, d'immunodéficience, si votre peau présente une sensibilité anormale ou si vous éprouvez des douleurs anormales pendant ou après l'utilisation. • Une certaine irritation de la peau est normale lors de la première utilisation, mais elle diminue à mesure que votre peau s'habitue à l'épilation. • Pour éviter tout dommage ou blessure, tenez l'appareil éloigné du cuir chevelu, des sourcils, des cils, des vêtements, etc. • Pendant l'épilation, tendez la peau avec votre main libre et placez l'appareil sur la peau selon un angle de 75°. • N'utilisez pas d'embouts avec brosse si vous prenez des médicaments contenant des stéroïdes. • N'effectuez pas d'exfoliation dans les 24 heures qui précèdent ni dans les 48 heures qui suivent l'épilation afin d'éviter toute intensification de l'éventuelle irritation de la peau. • N'utilisez pas d'huiles de bain ou de douche lors de l'épilation, car cela pourrait entraîner une forte irritation de la peau. • Le disque de retrait de callosités est destiné uniquement à être utilisé sur le pied. • Si des embouts produisent de la lumière, ne dirigez pas celle-ci vers des yeux ouverts ou fermés. • Utilisez l'embout SkinLED uniquement sur la peau propre du visage. Ne l'utilisez pas sur la peau autour des yeux ni sur ces derniers. • N'utilisez pas l'embout SkinLED si vous souffrez de coups de soleil, si vous recevez des soins médicaux pour des maladies qui impliquent une photosensibilité ou si vous prenez des médicaments photosensibilisants. • Ne maintenez pas l'embout SkinLED pendant plus de 10 secondes au même endroit. Utilisez l'embout SkinLED une seule fois par jour pendant la session préprogrammée de 5 minutes. • Si vous éprouvez des effets secondaires inattendus, tels que des démangeaisons, dans les 48 heures après la première séance avec l'embout SkinLED, consultez un médecin avant de l'utiliser à nouveau. • N'utilisez pas l'embout SkinLED si son minuteur ne fonctionne pas ou si sa surface supérieure est cassée ou manquante. • Débranchez l'appareil avant de le nettoyer à l'eau. • Nettoyez l'appareil à l'eau froide ou tiède uniquement. • N'utilisez jamais d'air comprimé, de tampons à récurer, de produits abrasifs ou de détergents agressifs pour nettoyer l'appareil. • Utilisez exclusivement des accessoires ou des consommables Philips d'origine. • Utilisez, chargez et conservez le produit à une température comprise entre 10 °C et 35 °C. • Tenez le produit et la batterie à l'abri du feu et ne les exposez pas directement aux rayons du soleil ou à des températures élevées. • Si le produit devient anormalement chaud, dégage une odeur, change de couleur ou si la charge prend plus de temps que d'habitude, cessez d'utiliser et de charger le produit et contactez Philips. • Ne placez pas le produit et sa batterie dans un four à micro-ondes ou sur une table de cuisson à induction. • N'ouvrez pas, ne modifiez pas, ne percez pas, n'endommagez pas ou ne démontez pas le produit ou la batterie pour éviter que cette dernière ne chauffe ou ne dégage des substances toxiques ou dangereuses. Ne court-circuitez pas la batterie, ne la chargez pas trop et n'inversez pas la charge. • Si les piles sont endommagées ou fuient, évitez tout contact avec les yeux ou la peau. Si cela se produit, rincez immédiatement et abondamment avec de l'eau et consultez un médecin.

Champs électromagnétiques (CEM)

Cet appareil Philips est conforme à toutes les normes et à tous les règlements applicables relatifs à l'exposition aux champs électromagnétiques.

Assistance

Pour l'assistance produit, rendez-vous sur le site **www.philips.com/support**.
Certaines pièces soumises à une usure normale (comme les blocs tondeuse) ne sont pas couvertes par la garantie internationale.

Recyclage

• Ce symbole signifie que les produits électriques et les piles ne doivent pas être jetées avec les ordures ménagères (Fig. 5). • Respectez la réglementation de votre pays concernant la collecte sélective des produits électriques et des piles.

Retrait de la batterie rechargeable intégrée

La batterie rechargeable intégrée doit être retirée exclusivement par un professionnel qualifié lors de la mise au rebut de l'appareil. Avant d'enlever la batterie, assurez-vous que l'appareil est débranché de la prise secteur et que la batterie est complètement vide.

Respectez toutes les mesures de sécurité nécessaires lorsque vous utilisez des outils pour ouvrir l'appareil ou retirer la batterie rechargeable.

Lorsque vous manipulez des piles, assurez-vous de bien sécher vos mains, le produit et les piles.

Pour éviter tout court-circuit accidentel des piles après leur retrait, ne laissez pas les bornes des piles entrer en contact avec des objets métalliques (pièces de monnaie, épingles à cheveux, bagues, etc.). Ne les emballez pas dans du papier d'aluminium. Collez les bornes des piles avec du ruban adhésif ou mettez les piles dans un sac en plastique avant de les jeter.

1 Retirez le panneau arrière et/ou avant de l'appareil à l'aide d'un tournevis. Retirez les vis et/ou les pièces jusqu'à ce que le circuit imprimé et la batterie rechargeable soient visibles.
2 Retirez la batterie rechargeable.

Português do Brasil

Informações importantes de segurança

Use o produto apenas para o fim doméstico a que se destina. Leia cuidadosamente estas informações importantes (Fig. 1) antes de usar o produto e suas baterias e acessórios e guarde-as para referência futura. O uso indevido pode causar riscos ou lesões graves. Os acessórios fornecidos podem variar para produtos diferentes.

Aviso

• Para carregar o produto, use apenas uma unidade de alimentação de baixa tensão adicional segura (SELV) com classificação de saída de 5 V, ≥ 1.5 A. Para o carregamento seguro em um ambiente úmido (por exemplo, banheiro), use apenas a unidade de alimentação IPX4 (à prova de respingos). Uma unidade de alimentação adequada (por exemplo, a Philips HQ87) está disponível em www.philips.com/support. Se você precisar de suporte para encontrar a unidade de alimentação USB correta, entre em contato com a Central de Atendimento ao Cliente da Philips (veja o folheto de garantia internacional para obter detalhes de contato). Usar uma unidade de alimentação não certificada pode causar danos ou ferimentos graves. • Mantenha o cabo USB e a a unidade de alimentação USB secos (Fig. 2). • Esse aparelho é à prova d'água (Fig. 3). Ele é adequado para uso na banheira ou no chuveiro e para limpeza em água corrente. Por questões de segurança, o aparelho só pode ser usado sem fio. • Não modifique a fonte de alimentação.

• Não use a fonte de alimentação em tomadas que contenham um purificador de ar elétrico, nem perto delas, para evitar danos irreparáveis à fonte de alimentação. • Não utilize o aparelho se estiver danificado. Substitua as peças danificadas por peças novas da Philips. • Este aparelho pode ser utilizado por crianças de oito anos ou mais e por pessoas com capacidade física, sensorial ou mental reduzida ou com pouca experiência e conhecimento, desde que sejam supervisionadas ou instruídas sobre o uso do aparelho de forma segura e estejam cientes dos riscos envolvidos. Não deixe o aparelho ao alcance de crianças. Crianças não devem realizar a limpeza ou a manutenção sem a supervisão de um adulto. • Nunca depile os lábios internos e externos. • Nunca use nenhuma parte do produto nos pequenos lábios (Fig. 4). • Para raspar ou aparar os grandes lábios, sempre prenda um pente na cabeça. • Para remover pelos da área do biquíni, as cabeças podem ser usadas sem pentes ou toucas adicionais. • Por questões higiene, somente uma pessoa deve usar o aparelho. • Não utilize o produto sobre a pele lesionada, inflamada, irritada ou em cicatrização, sobre varizes, manchas ou verrugas (com pelos) ou sobre a pele afetada por doenças dermatológicas. • Em caso de depilação, consulte um médico se você tiver diabetes mellitus, hemofilia, resposta imunológica reduzida, imunodeficiência, se sua pele não tiver sensibilidade cutânea normal e se sentir dor anormal durante ou após o uso. • É normal sentir alguma irritação na pele durante o uso inicial, mas ela diminuirá à medida que a pele se acostumar à depilação. • Para evitar danos ou ferimentos, mantenha o aparelho em funcionamento longe dos cabelos, sobrancelhas, cílios, roupas, etc. • Durante a depilação, estique a pele com uma das mãos e posicione o aparelho sobre a pele a um ângulo de 75°. • Não use acessórios com escova se estiver tomando medicamentos à base de esteroides. • Não esfoliar nas 24 horas anteriores e 48 horas posteriores à depilação, para evitar a intensificação de possíveis irritações na pele. • Não use óleos de banho ao se depilar, pois isso pode causar irritações graves na pele. • O disco de remoção de calos só é destinado para uso nos pés. • Se os acessórios emitirem luz, não a direcione para os olhos, abertos ou fechados. • Use o acessório SkinLED apenas na pele facial limpa. Não o utilize nos olhos nem na pele ao redor dos olhos. • Não use o acessório SkinLED se você sofrer de queimaduras solares, se estiver recebendo cuidados médicos para doenças que envolvam fotossensibilidade ou se estiver tomando medicamentos fotossensibilizante. • Não mantenha o acessório SkinLED em um único local por mais de 10 segundos. Use o acessório SkinLED apenas uma vez por dia durante a sessão pré-programada de 5 minutos. • Se você sentir efeitos colaterais inesperados, como coceira, dentro de 48 horas após a primeira sessão com o acessório SkinLED, procure orientação médica antes de usar o acessório SkinLED novamente. • Não utilize o acessório SkinLED se o temporizador não funcionar ou se a superfície superior estiver quebrada ou ausente. • Desconecte o aparelho da tomada antes de limpá-lo com água. • Use somente água fria ou morna para limpar o aparelho. • Nunca use ar comprimido, palhas de aço, agentes de limpeza abrasivos ou líquidos agressivos para limpar o aparelho. • Use apenas acessórios ou consumíveis Philips originais. • Carregue, use e armazene o produto a uma temperatura entre 10 °C e 35 °C. • Mantenha o produto e as baterias longe do fogo e não os exponha à luz solar direta ou a altas temperaturas. • Se o produto ficar quente ou emitir um cheiro de maneiras anormais, mudar de cor ou se a carga demorar mais do que o normal, pare de usar e carregar o produto e entre em contato com a Philips. • Não coloque produtos e suas baterias em fornos de micro-ondas ou em fogões de indução. • Não abra, modifique, perfure, danifique ou desmonte o produto ou a bateria para evitar que as baterias aqueçam ou liberem substâncias tóxicas ou perigosas. Não provoque curto-circuito, sobrecarregue ou inverta as baterias. • Se as baterias estiverem danificadas ou vazando, evite o contato com a pele ou os olhos. Se acontecer, lave bem com água imediatamente e procure um médico.

Campos eletromagnéticos

Este aparelho Philips está em conformidade com todos os padrões e regulamentos aplicáveis relacionados à exposição a campos eletromagnéticos.

Suporte

Para suporte de todos os produtos, acesse **www.philips.com/support**.
As peças sujeitas ao desgaste normal (como unidades de corte) não são cobertas pela garantia internacional.

Reciclagem

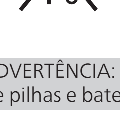

ADVERTÊNCIA: Cuidados com a utilização e descarte de pilhas e baterias.

Não descarte as pilhas e baterias juntamente ao lixo doméstico.
O descarte inadequado de pilhas e baterias pode representar riscos ao meio ambiente e à saúde humana.
Para contribuir com a qualidade ambiental e com sua saúde, a Philips receberá pilhas e baterias comercializadas ou fornecidas com seus produtos após seu fim de vida, que serão encaminhadas à destinação ambientalmente correta. A Philips dispõe de pontos de coleta em Assistências Técnicas.

Remoção da bateria recarregável integrada

A bateria recarregável integrada somente deve ser removida por um profissional qualificado quando o aparelho for descartado. Antes de remover a bateria, é necessário desconectar o aparelho da tomada, e a bateria deve estar completamente descarregada.

Tome todas as precauções de segurança necessárias ao lidar com as ferramentas para abrir o aparelho e ao descartar a bateria recarregável.

Quando você manusear as baterias, certifique-se de que suas mãos, o produto e as baterias estejam secos.

Para evitar curto-circuito acidental das baterias após a remoção, não deixe os terminais da bateria entrarem em contato com objetos de metal (por exemplo, moedas, grampos de cabelo, anéis). Não embrulhe as baterias em papel alumínio. Coloque fita adesiva nos terminais das baterias ou coloque as baterias em um saco plástico antes de descartá-las.

1 Remova o painel frontal e/ou traseiro do aparelho com uma chave de fenda. Remova quaisquer parafusos e/ou peças até enxergar a placa de circuito impresso com a bateria recarregável.
2 Remova a bateria recarregável.

Na Philips, promovemos a sustentabilidade em todos os aspectos da criação de produtos. Nossa ambição é reduzir o desperdício e minimizar o número de adaptadores USB que colocamos no mercado. Caso necessite de um adaptador, entre em contato com um de nossos canais de suporte disponíveis em www.philips.com/support.

Tiếng Việt

Thông tin quan trọng về an toàn

Chỉ sử dụng sản phẩm cho mục đích sử dụng trong nhà theo hướng dẫn. Cần đọc kỹ thông tin quan trọng này (Hình 1) trước khi sử dụng sản phẩm, pin, phụ kiện đi kèm và giữ lại để tham khảo sau này. Không sử dụng đúng cách có thể gây nguy hiểm hoặc thương tích nghiêm trọng. Phụ kiện đi kèm có thể thay đổi tùy theo từng sản phẩm.

Cảnh báo

• Để sạc sản phẩm, chỉ dùng bộ nguồn điện áp cực thấp được chứng nhận an toàn (SELV) với định mức đầu ra 5 V, ≥ 1.5 A. Để sạc an toàn trong môi trường ẩm ướt (ví dụ: trong phòng tắm), chỉ sử dụng bộ nguồn IPX4 (chống giọt bắn). Bộ nguồn phù hợp (ví dụ: Philips HQ87) sẽ có sẵn qua www.philips.com/support. Nếu bạn cần hỗ trợ để tìm đúng bộ nguồn USB, hãy liên hệ với Trung tâm Chăm sóc Khách hàng tại quốc gia của bạn (xem tờ bảo hành quốc tế để biết chi tiết liên hệ). Việc sử dụng bộ nguồn không được chứng nhận có thể gây ra nguy hiểm hoặc thương tích nghiêm trọng. • Giữ cho cáp USB và bộ nguồn USB khô ráo (Hình 2). • Máy cạo râu này có khả năng chống thấm nước (Hình 3). Nó thích hợp với việc sử dụng khi tắm và rửa dưới vòi nước. Vì lý do an toàn, thiết bị chỉ có thể được vận hành không dây. • Không sửa đổi bộ nguồn. • Không sử dụng bộ nguồn trong hoặc gần ổ cắm tường có cắm máy xịt thơm phòng để tránh thiệt hại không thể khắc phục được cho bộ nguồn. • Không sử dụng thiết bị hư hỏng. Thay những bộ phận bị hư hỏng bằng cách bộ phận mới của Philips. • Trẻ em từ 8 tuổi trở lên và những người bị suy giảm năng lực về thể chất, giác quan hoặc tâm thần, hoặc thiếu kiến thức và kinh nghiệm có thể sử dụng thiết bị này nếu họ được giám sát hoặc hướng dẫn sử dụng thiết bị theo cách an toàn và hiểu được các mối nguy hiểm liên quan. Không để trẻ em chơi đùa với thiết bị. Không nên để trẻ em thực hiện vệ sinh và bảo dưỡng khi không có sự giám sát. • Tuyệt đối không triệt lông môi lớn và môi bé. • Tuyệt đối không sử dụng bất kỳ bộ phận nào của sản phẩm trên môi âm hộ (Hình 4). • Để cạo hoặc tỉa lông môi lớn, luôn gắn lược vào đầu cạo. • Để loại bỏ lông ở vùng bikini, bạn có thể sử dụng đầu cạo mà không cần lắp thêm lược hoặc nắp. • Để đảm bảo vệ sinh, mỗi thiết bị chỉ nên được một người sử dụng. • Không sử dụng sản phẩm trên da bị tổn thương, viêm, kích ứng hoặc đang lành thương, trên tĩnh mạch giãn, đốm hoặc nốt ruồi (có lông) hoặc trên da bị bệnh ngoài da. • Trong trường hợp triệt lông, hãy tham khảo ý kiến bác sĩ nếu bạn bị tiểu đường, máu khó đông, suy giảm phản ứng miễn dịch, suy giảm miễn dịch, nếu da bạn thiếu độ nhạy cảm bình thường và nếu bạn cảm thấy đau bất thường trong hoặc sau khi sử dụng. • Một số hiện tượng kích ứng da là bình thường trong lần sử dụng đầu tiên, nhưng sẽ giảm đi khi da bạn quen với việc tẩy lông. • Để tránh bị hư hỏng và bị thương, hãy giữ thiết bị đang chạy cách xa tóc, lông mày, lông mi, quần áo, v.v. • Trong quá trình triệt lông, hãy dùng tay không thuận căng da và đặt thiết bị lên da ở góc 75°. • Không sử dụng đầu bàn chải nếu bạn đang dùng thuốc steroid. • Không tẩy tế bào chết trong vòng 24 giờ trước và 48 giờ sau khi tẩy lông, để tránh làm tăng khả năng kích ứng da. • Không sử dụng dầu tắm khi nhổ lông, vì như vậy có thể gây kích ứng nặng cho da. • Đĩa cạo chai bàn chân được thiết kế chỉ để dùng trên bàn chân. • Nếu các đầu gắn phát ra ánh sáng, không chiếu ánh sáng đó vào mắt đang mở hoặc nhắm. • Chỉ sử dụng đầu SkinLED trên da mặt sạch. Không sử dụng trên mắt hoặc vùng da quanh mắt. • Không sử dụng đầu SkinLED nếu bạn bị cháy nắng, nếu bạn đang được chăm sóc y tế cho các bệnh liên quan đến nhạy cảm ánh sáng hoặc nếu bạn đang dùng thuốc nhạy cảm ánh sáng. • Không giữ đầu SkinLED ở một chỗ quá 10 giây. Mỗi ngày chỉ sử dụng đầu SkinLED một lần, mỗi lần 5 phút theo chương trình cài đặt sẵn. • Nếu bạn gặp bất kỳ tác dụng phụ không mong muốn nào như ngứa trong vòng 48 giờ sau lần đầu sử dụng đầu SkinLED, hãy tham khảo ý kiến bác sĩ trước khi sử dụng lại đầu SkinLED. • Tuyệt đối không sử dụng đầu SkinLED nếu bộ hẹn giờ không hoạt động, hoặc nếu bề mặt phía trên của bộ phận này bị vỡ hoặc bị mất. • Rút phích cắm điện của máy ra trước khi chùi rửa với nước. • Chỉ sử dụng nước lạnh hoặc nước ấm để làm sạch thiết bị. • Không sử dụng khí nén, miếng tẩy rửa, chất tẩy rửa có tính ăn mòn hoặc những chất lỏng mạnh để lau chùi thiết bị. • Chỉ sử dụng phụ kiện hoặc bộ phận có thể tiêu hao chính hãng của Philips. • Sạc pin, sử dụng và bảo quản sản phẩm ở nhiệt độ từ 10 °C đến 35 °C. • Không để sản phẩm và pin gần nguồn lửa, đồng thời không để sản phẩm và pin tiếp xúc trực tiếp với ánh nắng mặt trời hoặc nhiệt độ cao. • Nếu sản phẩm bị nóng hoặc có mùi bất thường, thay đổi màu sắc hoặc nếu mất nhiều thời gian hơn bình thường để sạc pin, hãy ngừng sử dụng và ngừng sạc sản phẩm, đồng thời liên hệ với Philips. • Không để sản phẩm và pin của chúng trong lò vi sóng hoặc trên bếp cảm ứng. • Không mở, sửa đổi, chọc thủng, làm hư hại và tháo rời sản phẩm hoặc pin để ngăn pin nóng lên hoặc ngăn pin giải phóng các chất độc hại hoặc nguy hiểm. Không làm đoản mạch pin, sạc điện quá mức hay sạc ngược chiều pin. • Nếu pin bị hư hỏng hoặc rò rỉ, phải tránh tiếp xúc với da hoặc mắt. Nếu xảy ra sự cố này, phải ngay lập tức rửa sạch bằng nước và tới cơ sở chăm sóc y tế.

Điện từ trường (EMF)

Thiết bị Philips này tuân thủ tất cả các tiêu chuẩn và quy định hiện hành liên quan đến mức phơi nhiễm điện từ trường.

Hỗ trợ

Để biết toàn bộ thông tin hỗ trợ sản phẩm, vui lòng truy cập **www.philips.com/support**.
Các bộ phận chịu mài mòn thông thường (như bộ phận cắt) không thuộc phạm vi bảo hành quốc tế.

Tái chế

• Biểu tượng này có nghĩa là các sản phẩm điện và pin không được vứt bỏ cùng với rác thải gia đình thông thường (Hình 5). • Tuân thủ theo quy định của quốc gia bạn về việc thu gom riêng các sản phẩm điện và pin.

Tháo pin sạc tích hợp

Chỉ chuyên gia có trình độ mới được tháo pin sạc tích hợp khi vứt bỏ thiết bị. Trước khi tháo pin, hãy đảm bảo thiết bị đã được ngắt khỏi ổ điện và pin hết điện hoàn toàn.

Thực hiện mọi biện pháp phòng ngừa an toàn cần thiết khi thao tác với các dụng cụ để mở thiết bị và khi vứt bỏ pin sạc.

Khi xử lý pin, phải đảm bảo tay của bạn, sản phẩm và pin đều khô ráo.

Để tránh gây đoản mạch pin sau khi tháo ra, không được để các cực của pin tiếp xúc với đồ vật kim loại (ví dụ: tiền xu, kẹp tóc, nhẫn). Không bọc pin trong giấy nhôm. Dán hai đầu pin hoặc cho pin vào một túi nhựa trước khi vứt bỏ.

1 Dùng tô vít tháo mặt trước và/hoặc sau của thiết bị. Tháo mọi ốc vít và/hoặc các bộ phận cho đến khi nhìn thấy bảng mạch in có pin sạc.
2 Tháo pin sạc ra.

ภาษาไทย

ข้อมูลความปลอดภัยที่สำคัญ

ใช้ผลิตภัณฑ์นี้ตามวัตถุประสงค์ในครัวเรือนที่กำหนดไว้เท่านั้น โปรดอ่านข้อมูลสำคัญนี้ให้ละเอียด (รูปที่ 1)ก่อนที่จะใช้งานผลิตภัณฑ์รวมถึงแบตเตอรี่และอุปกรณ์เสริม และเก็บคู่มือไว้ใช้อ้างอิงในคราวต่อไป การนำไปใช้ในทางที่ผิดอาจก่อให้เกิดอันตรายหรือการบาดเจ็บสาหัสได้ อุปกรณ์เสริมที่ให้มาอาจแตกต่างกันไปตามผลิตภัณฑ์ที่แตกต่างกัน

คำเตือน

• หากต้องการชาร์จผลิตภัณฑ์ ให้ใช้เฉพาะอุปกรณ์จ่ายไฟแรงดันต่ำพิเศษที่ปลอดภัย (SELV) ที่ผ่านการรับรองโดยมีอัตราเอาท์พุต 5 V, ≥ 1.5 A สำหรับการชาร์จที่ปลอดภัยในสภาพแวดล้อมที่ชื้น (เช่น ในห้องน้ำ) ให้ใช้เฉพาะอุปกรณ์จ่ายไฟ IPX4 (กันน้ำกระเซ็น) เท่านั้น มีอุปกรณ์จ่ายไฟที่เหมาะสม (เช่น Philips HQ87) พร้อมจำหน่ายที่ www.philips.com/support หากคุณต้องการความช่วยเหลือในการค้นหาอุปกรณ์จ่ายไฟ USB ที่ถูกต้อง โปรดติดต่อศูนย์บริการลูกค้าในประเทศของคุณ (ดูใบรับประกันระหว่างประเทศสำหรับรายละเอียดการติดต่อ) การใช้อุปกรณ์จ่ายไฟที่ไม่ผ่านการรับรองอาจทำให้เกิดอันตรายหรือบาดเจ็บสาหัสได้ • ควรเก็บสาย USB และอุปกรณ์จ่ายไฟ USB ในที่แห้ง (รูปที่ 2) • อุปกรณ์นี้เป็น แบบกันน้ำ (รูปที่ 3) เหมาะสำหรับใช้ในอ่างอาบน้ำหรือฝักบัว และสามารถทำความสะอาดโดยเปิดน้ำไหลผ่าน เพื่อความปลอดภัย อุปกรณ์นี้จึงสามารถใช้ได้ในแบบไร้สายเท่านั้น • ห้ามดัดแปลงชุดอุปกรณ์นี้ • ห้ามใช้ชุดอุปกรณ์บริเวณใกล้เคียงเต้ารับบนผนังที่มีเครื่องปรับอากาศไฟฟ้าเพื่อหลีกเลี่ยงความเสียหายที่ร้ายแรงกับชุดอุปกรณ์ • ไม่ควรใช้เครื่องที่ชำรุด เปลี่ยนชิ้นส่วนที่ชำรุดเสียหายด้วยชิ้นส่วนใหม่ของ Philips • เครื่องนี้สามารถใช้โดยเด็กอายุ 8 ปีขึ้นไป รวมถึงบุคคลที่มีสภาพร่างกายไม่สมบูรณ์ ประสาทสัมผัสไม่สมบูรณ์ หรือสภาพจิตใจไม่ปกติ หรือขาดประสบการณ์และความรู้ความเข้าใจ โดยจะต้องอยู่ในการควบคุมดูแลหรือได้รับคำแนะนำในการใช้งานที่ปลอดภัยและเข้าใจถึงอันตรายที่เกี่ยวข้องในการใช้งาน ห้ามให้เด็กเล่นเครื่องนี้ ไม่ควรให้เด็กทำความสะอาดและดูแลรักษา โดยไม่มีการควบคุมดูแล • ห้ามโกนขนบริเวณผิวส่วนขอบด้านในและด้านนอก • ห้ามใช้ผลิตภัณฑ์ไม่ว่าส่วนใดกับผิวส่วนขอบด้านใน (รูปที่ 4) • ในการโกนหรือเล็มที่ผิวส่วนขอบด้านนอก ให้ติดหวีที่หัวโกนทุกครั้ง • ในการกำจัดขนบริเวณแนวขอบบิกินี สามารถใช้หัวโกนโดยไม่ต้องใช้หวีหรือฝาครอบ • เพื่อสุขอนามัยที่ดี ควรใช้อุปกรณ์นี้เพียงคนเดียวเท่านั้น • ห้ามใช้ผลิตภัณฑ์กับผิวหนังที่ได้รับบาดเจ็บ อักเสบ ระคายเคือง หรืออยู่ระหว่างการรักษา บริเวณเส้นเลือดขอด มีตุ่มหรือไฝ (มีเส้นขน) หรือบนผิวหนังบริเวณที่เป็นโรคผิวหนัง • ในกรณีที่ใช้ในการกำจัดขน ให้ปรึกษาแพทย์หากคุณเป็นโรคเบาหวาน ฮีโมฟีเลีย การตอบสนองของภูมิคุ้มกันลดลง ภูมิคุ้มกันบกพร่อง หากผิวหนังของคุณไม่สามารถรับความรู้สึกได้ตามปกติ และหากคุณมีอาการเจ็บปวดที่ผิดปกติในระหว่างหรือภายหลังการใช้งาน • อาการระคายเคืองผิวหนังบางอย่างเป็นพบได้เป็นปกติในระหว่างการใช้งานครั้งแรก แต่จะลดลงเมื่อผิวหนังของคุณคุ้นเคยกับการกำจัดขน • เพื่อป้องกันความเสียหายหรืออาการบาดเจ็บที่อาจเกิดขึ้น ควรใช้เครื่องให้ห่างจากเส้นผม คิ้ว ขนตา เสื้อผ้า เป็นต้น • ในระหว่างการกำจัดขน ให้ตรึงผิวหนังให้ตึงด้วยมือข้างที่ว่างแล้ววางเครื่องลงบนผิวหนังโดยทำมุม 75° • ห้ามใช้หัวแปรง หากคุณกำลังรับประทานยาที่มีสเตียรอยด์เป็นส่วนประกอบ • ห้ามขัดผิวภายใน 24 ชั่วโมงก่อนและ 48 ชั่วโมงหลังการกำจัดขน เพื่อหลีกเลี่ยงการกระตุ้นอาการระคายเคืองผิวหนังที่อาจรุนแรงมากขึ้น • ห้ามใช้สบู่เหลวหรือน้ำมันชำระล้างร่างกายเมื่อกำจัดขนบนร่างกาย เพราะอาจทำให้ผิวเกิดการระคายเคืองอย่างรุนแรงได้ • จานกำจัดเศษผิวหนังได้รับการออกแบบมาเพื่อใช้กับเท้าเท่านั้น • หากอุปกรณ์เสริมทำให้เกิดแสง อย่าหันแสงไปที่ดวงตาขณะลืมหรือหลับตาอยู่ • ใช้อุปกรณ์เสริม SkinLED ที่มีมาให้กับผิวหน้าสะอาดเท่านั้น ห้ามใช้กับดวงตาหรือผิวหนังรอบดวงตา • ห้ามใช้อุปกรณ์เสริม SkinLED หากคุณมีอาการผิวไหม้จากแสงแดด หากคุณกำลังรับการรักษาทางการแพทย์สำหรับโรคที่เกี่ยวข้องกับความไวต่อแสงหรือกำลังรับประทานยาที่มีความไวต่อแสง • ห้ามใช้อุปกรณ์ SkinLED ตรงบริเวณเดิมนานเกิน 10 วินาที ใช้อุปกรณ์เสริม SkinLED วันละครั้งก่อนช่วงเวลาที่ตั้งโปรแกรมไว้ล่วงหน้า 5 นาที • หากคุณประสบผลข้างเคียงที่ไม่คาดคิด เช่น เกิดอาการคันภายใน 48 ชั่วโมงหลังจากช่วงแรกที่ใช้อุปกรณ์เสริม SkinLED ให้ไปพบแพทย์ก่อนที่คุณจะใช้อุปกรณ์เสริม SkinLED อีกครั้ง • ห้ามใช้อุปกรณ์เสริม SkinLED หากตัวจับเวลาไม่ทำงาน หรือพื้นผิวด้านบนแตกหรือสูญหาย • ถอดปลั๊กออกทุกครั้งก่อนที่จะชำระล้างตัวเครื่อง • ให้ใช้น้ำเย็นหรือน้ำอุ่นทำความสะอาดตัวเครื่องเท่านั้น • ห้ามใช้อากาศอัด แผ่นใยขัด สารที่มีฤทธิ์กัดกร่อน หรือของเหลวที่มีฤทธิ์รุนแรงทำความสะอาดเครื่องเป็นอันขาด • ใช้เฉพาะอุปกรณ์เสริมหรือสินค้าบริโภคภัณฑ์ของแท้ของ Philips • ชาร์จไฟ ใช้งาน และจัดเก็บผลิตภัณฑ์ที่อุณหภูมิระหว่าง 10 °C และ 35 °C • เก็บผลิตภัณฑ์และแบตเตอรี่ให้ห่างจากไฟไหม้และห้ามให้ผลิตภัณฑ์และแบตเตอรี่สัมผัสแสงอาทิตย์หรือความร้อนสูง • หากผลิตภัณฑ์ร้อนผิดปกติ มีกลิ่นแปลกๆ เปลี่ยนสี หรือใช้เวลาชาร์จนานปกติ ให้หยุดใช้และหยุดชาร์จผลิตภัณฑ์ แล้วติดต่อ Philips • ห้ามวางผลิตภัณฑ์และแบตเตอรี่ไว้ในเตาไมโครเวฟหรือบนเตาแม่เหล็กไฟฟ้า • ห้ามเปิด ดัดแปลง เจาะ ทำให้เกิดความเสียหาย หรือถอดแยกชิ้นส่วนผลิตภัณฑ์หรือแบตเตอรี่เพื่อป้องกันไม่ให้แบตเตอรี่ร้อนเกินไป หรือปล่อยสารพิษหรือสารที่เป็นอันตราย อย่าทำให้แบตเตอรี่เกิดไฟฟ้าลัดวงจร ชาร์จไฟเกิน หรือชาร์จไฟกลับด้าน • หากแบตเตอรี่เสียหายหรือรั่ว ให้หลีกเลี่ยงการสัมผัสกับผิวหนังหรือดวงตา หากเกิดเหตุการณ์เช่นนี้ ให้ล้างออกด้วยน้ำเปล่าทันที และไปพบแพทย์

สนามแม่เหล็กไฟฟ้า (EMF)

อุปกรณ์ Philips เครื่องนี้สอดคล้องกับมาตรฐานและกฎข้อบังคับที่เกี่ยวข้องทั้งหมดเกี่ยวกับการสัมผัสกับสนามแม่เหล็กไฟฟ้า

ฝ่ายสนับสนุน

สำหรับข้อมูลการสนับสนุนของผลิตภัณฑ์ทั้งหมด โปรดไปที่ **www.philips.com/support**
ชิ้นส่วนที่สึกหรอตามปกติ (เช่น ใบมีด) จะไม่ครอบคลุมในการรับประกันระหว่างประเทศ

การรีไซเคิล

• สัญลักษณ์นี้หมายความว่า คุณจะต้องไม่นำผลิตภัณฑ์ไฟฟ้าและแบตเตอรี่ไปทิ้งรวมกับขยะภายในบ้านทั่วไป (รูปที่ 5) • ปฏิบัติตามกฎภายในประเทศของคุณสำหรับการคัดแยกผลิตภัณฑ์ไฟฟ้าและแบตเตอรี่

การถอดแบตเตอรี่แบบชาร์จไฟใหม่ได้ในตัว

ต้องถอดแบตเตอรี่แบบชาร์จไฟใหม่ได้ในตัวโดยผู้เชี่ยวชาญที่มีคุณสมบัติเหมาะสมเท่านั้นเมื่อทิ้งเครื่อง ตรวจสอบให้แน่ใจว่าได้ถอดปลั๊กไฟออกจากเต้ารับบนผนังและไม่มีประจุไฟหลงเหลืออยู่ในแบตเตอรี่แล้วก่อนที่จะถอดแบตเตอรี่ออก

ดำเนินการด้วยความระมัดระวังเมื่อคุณหยิบจับเครื่องมือเพื่อเปิดตัวเครื่อง รวมถึงขณะที่ทิ้งแบตเตอรี่แบบชาร์จใหม่ได้

เมื่อคุณจัดการแบตเตอรี่ ตรวจสอบให้แน่ใจว่ามือของคุณ ผลิตภัณฑ์ และแบตเตอรี่แห้ง

เพื่อหลีกเลี่ยงการลัดวงจรของแบตเตอรี่โดยไม่ตั้งใจหลังการถอด อย่าให้ขั้วแบตเตอรี่สัมผัสกับวัตถุที่เป็นโลหะ (เช่น เหรียญ ที่หนีบผม แหวน) ห้ามห่อแบตเตอรี่ด้วยแผ่นฟอยล์อลูมิเนียม ควรพันขั้วแบตเตอรี่หรือใส่แบตเตอรี่ในถุงพลาสติกก่อนทิ้ง

1 ใช้ไขควงถอดแผงด้านหลังและ/หรือด้านหน้าของเครื่อง ถอดสกรูและ/หรือชิ้นส่วนออกจนกว่าคุณจะเห็นแผงวงจรที่มีแบตเตอรี่แบบชาร์จไฟใหม่ได้
2 ถอดแบตเตอรี่ที่ชาร์จใหม่ได้ออก

繁體中文

重要安全資訊

請將本產品僅用於預定的家庭用途。使用本產品及其電池與配件之前，請先仔細閱讀此重要資訊 (圖 1)，並保留說明以供日後參考。 不當使用可能導致危險或嚴重受傷。 提供的配件可能隨產品而異。

警示

• 若要為產品充電，只能使用經過認證且輸出額定值為 5 V、≥ 1.5 A 的安全超低電壓 (SELV) 電源供應裝置。 我們建議使用飛利浦 HQ87 或經過認證的等效電源裝置。 HQ87 可在 www.philips.com/parts-and-accessories 或您所在國家/地區的消費者服務中心單獨獲得（有關聯繫方式，請參閱國際保修手冊）。 如果您在尋找正確的 USB 電源供應裝置時需要協助，請聯絡您所在國家/地區的客戶服務中心 (詳細聯絡資料請參閱全球保固說明書)。 使用未經認證的電源裝置可能會導致危險或嚴重傷害。 • 請保持 USB 電纜和 USB 電源裝置乾燥 (圖 2)。 • 此符號表示：禁止於自來水下清潔 (圖 2)。 • 本產品防水 (圖 3)。 適合在泡澡或淋浴時使用，並可在水龍頭下清潔。 因此為了安全起見，此產品只能以無線方式操作。 • 此符號表示：可於淋浴期間使用 (圖 3)。可以在浴缸、淋浴間或其他裝水容器附近使用本產品。 • 請勿修改電源供應裝置。 • 請勿在插入電子空氣清淨機的牆壁插座內或附近使用電源供應裝置，以免電源供應裝置發生無法修復的損壞。 • 請勿使用損壞產品。 請用全新飛利浦零件更換損壞的零件。 • 本產品可供 8 歲以上兒童、身體官能或心智能力退化者，或是經驗與使用知識缺乏者使用，但需有人從旁監督或指示如何安全使用本產品，且使用者需了解使用本產品的潛在危險。 請勿讓小孩把玩本產品。 若無人監督，請勿讓兒童進行清潔和使用者維護。 • 切勿針對內陰唇和外陰唇除毛。 • 切勿將產品的任何部分用於內陰唇 (圖 4)。 • 若要剃除或修剪外陰唇的毛髮，請務必將梳具固定在除毛刀頭上。 • 若要針對比基尼區域除毛，可以使用除毛刀頭，無需額外的梳具或蓋子。 • 基於衛生考量，本產品限由一人使用。 • 請勿在受損、發炎、受刺激或癒合的皮膚上使用本產品，也不要用於靜脈曲張、斑點或痣 (毛痣)，或患有皮膚病的皮膚。 • 如果要進行除毛，若您患有糖尿病、血友病、免疫反應降低或免疫缺陷，或是皮膚感覺異常遲鈍，且在使用過程中或之後感到異常疼痛，請諮詢醫師。 • 初次使用時出現些許皮膚刺激屬正常現象，隨著皮膚適應除毛過程，不適感會逐漸減少。 • 若要防止損害或受傷，請讓運作中的產品遠離頭髮、眉毛、睫毛、衣物等等。 • 除毛時，請用空出的手將皮膚繃緊，並以 75° 角度將本裝置貼合皮膚。 • 如果您正在使用類固醇類藥物，請勿使用毛刷配件。 • 為避免可能的皮膚刺激加重，請勿在除毛前 24 小時及除毛後 48 小時內進行去角質。 • 除毛時請勿使用沐浴油，因為這可能會對皮膚造成嚴重刺激。 • 除繭刀盤僅適用於足部。 • 如果配件會發出光線，請勿讓光線直射睜開或閉上的眼睛。 • SkinLED 配件僅限於在潔淨的臉部皮膚上使用。請勿用於眼睛或眼睛周圍的皮膚。 • 如果您有曬傷、因光敏感性相關疾病接受治療，或正服用光敏感性藥物，請勿使用 SkinLED 配件。 • 請勿將 SkinLED 配件在同一部位停留超過 10 秒鐘。請每天僅使用一次 SkinLED 配件，時間在預設的 5 分鐘療程內。 • 如果在首次使用 SkinLED 配件後 48 小時內出現意外的副作用 (如瘙癢感)，再次使用 SkinLED 前請先諮詢醫師。 • 如果 SkinLED 配件的計時器無法運作，或其頂部表面破損或缺失，請勿使用。 • 在進行清水清潔之前，請先拔掉電源插頭。 • 本產品清潔時只能使用冷水或常溫的水。 • 絕對不可使用壓縮空氣、鋼絲絨、磨蝕性的清潔劑或侵蝕性的液體清潔本產品。 • 僅能搭配飛利浦原裝零件或消耗零件使用。 • 請於室溫 10 ° C 到 35 ° C 間充電、使用並存放本產品。 • 本產品和電池應放置遠離火源位置，且不要暴露在直射陽光或高溫下。 • 如果產品異常發熱或散發異味、變色或充電時間比平時長，請停止使用產品或為其充電，並與飛利浦聯絡。 • 請勿將產品及其電池放進微波爐或放到電磁爐上。 • 請勿打開、改裝、刺穿、損壞或拆解本產品或電池，以防止電池升溫或釋放有毒或有害物質。請避免讓電池發生短路、過度充電或反向充電。 • 如果電池損壞或漏液，請避免電池接觸到皮膚或眼睛。如果不慎接觸到皮膚或眼睛，請立即用水沖洗乾淨並就醫。

電磁波 (EMF)

本Philips產品符合所有電磁場暴露的相關適用標準和法規。

支援

如需所有產品支援，請造訪
www.philips.com/support。
正常磨損的零件 (例如修剪組件) 不在國際保固範圍內。

回收

• 此符號表示電子產品及電池，不得與一般家用廢棄物一併丟棄 (圖 5)。 • 請按照您所在國家/地區的規定，分類與回收電子產品與電池。

取出內建充電式電池

丟棄本產品時，僅能由合格的專業人員取出內建充電式電池。 在取出電池前，請確認已將裝置與牆上插座連線中斷，且電池電力已完全耗盡。

使用工具打開裝置或棄置充電式電池時，請採取任何必要的安全預防措施。

拿取電池時，請確保雙手、本產品和電池都處於乾燥狀態。

為避免電池在取出後意外發生短路，請勿讓電池端子接觸到金屬物體 (例如硬幣、髮夾、戒指)。 請勿以鋁箔紙包裹電池。 丟棄電池之前，請用膠帶黏住電池端子，或將電池放進塑膠袋。

1 使用螺絲起子拆除產品的背面和/或正面護板。 拆下任何螺絲和/或零件，直到看見印刷電路板與充電式電池為止。
2 取出充電式電池。

한국어

중요 안전 정보

제품은 본래 정해진 가정용 용도로만 사용하십시오. 본 제품과 배터리, 액세서리를 사용하기 전에 이 중요 정보를 주의 깊게 읽고 (그림 1) 나중에 참조할 수 있도록 잘 보관하십시오. 제품을 오용하면 위험한 상황이 발생하거나 심각한 부상을 입을 수 있습니다. 제공되는 액세서리는 제품에 따라 다를 수 있습니다.

경고

• 제품을 충전할 때는 반드시 출력 정격이 5V, 1.5 A 이상인 공인 안전 특별 저압(SELV) 전원 공급 장치를 사용하세요. 습한 환경(예: 욕실)에서 안전하게 충전하려면 IPX4(방수) 전원 공급 장치만 사용하시기 바랍니다. 적합한 전원 공급 장치(예: Philips HQ87)는 www.philips.com/support에서 구입하실 수 있습니다. 올바른 USB 전원 공급 장치를 찾는 데 도움이 필요하신 경우 거주 국가의 고객 상담 센터에 문의하시기 바랍니다 (연락처 정보는 국제 보증서 참조). 인증을 받지 않은 전원 공급 장치를 사용하면 위험한 상황이 발생하거나 심각한 부상을 입을 수 있습니다. • USB 케이블과 USB 전원 공급 장치는 건조한 상태로 유지하십시오 (그림 2). • 이 기호는 흐르는 수돗물로 세척할 수 없음을 의미합니다 (그림 2). • 본 제품은 방수 (그림 3)됩니다. 목욕이나 샤워 중에 사용하기에 적합하며 수돗물에 세척할 수 있습니다. 이에 따라 안전한 사용을 위해 본 제품을 무선으로만 사용할 수 있습니다. • 이 기호는 샤워 중에도 사용할 수 있음을 의미합니다 (그림 3). 이 제품은 욕조, 샤워기 또는 물이 들어 있는 기타 용기 근처에서 사용할 수 있습니다. • 전원 공급 장치를 개조하지 마십시오. • 전원 공급 장치가 영구적으로 손상되는 것을 방지하려면 전기 공기 청정제가 사용되고 있는 벽면 콘센트를 통해 또는 그 근처에서 전원 공급 장치를 사용하지 마십시오. • 손상된 제품을 사용하지 마십시오. 손상된 부품을 새 필립스 부품으로 교체하십시오. • 8세 이상 어린이와 신체적인 감각 및 정신적인 능력이 떨어지거나 경험과 지식이 풍부하지 않은 성인이 이 제품을 사용하려면 제품 사용과 관련하여 안전하게 사용할 수 있도록 지시사항을 충분히 숙지한 사람의 도움을 받아야 합니다. 어린이가 제품을 가지고 놀지 않도록 하십시오. 보호 하에 있지 않은 어린이가 제품 청소 및 관리를 하도록 두어서는 안됩니다. • 내음순과 외음순은 절대 제모하지 마세요. • 이 제품은 어느 부분이 되었든 절대 부 음순에 내 사용해서는 안 됩니다 (그림 4). • 외부 음순을 제모하거나 다듬을 때는 항상 헤드 부분에 빗을 부착하세요. • 비키니 부위를 제모할 때는 빗이나 캡을 추가하지 않고 헤드만 사용해도 됩니다. • 위생상 좋지 않으므로 이 제품을 타인과 함께 사용하지 마십시오. • 손상된 피부, 자극을 받았거나 회복 중인 피부, 정맥류, 반점 또는 (털이 있는) 점, 또는 피부 질환의 영향을 받은 피부에는 제품을 사용하지 마십시오. • 제모를 하는 경우 당뇨병, 혈우병, 면역 반응 저하, 면역 결핍이 있는 경우, 피부 민감도가 정상이 아닌 경우, 사용 중이나 사용 후 비정상적인 통증을 경험하는 경우 의사와 상담하십시오. • 처음 사용 중에 약간의 피부 자극이 있는 것은 정상이며, 피부가 제모에 익숙해지면 자극이 줄어듭니다. • 제품 손상이나 사용자 부상을 방지하기 위해 제품이 작동하는 동안 모발, 눈썹, 속눈썹, 옷 등이 닿지 않도록 주의하십시오. • 제모 중에는 다른 손으로 피부를 펴서 제품을 피부에 75° 각도로 올려 놓습니다. • 스테로이드 기반 약물을 복용하고 있는 경우 브러시 액세서리를 사용하지 마십시오. • 피부 자극이 심해질 수 있으니 제모 전 24시간 및 제모 후 48시간 동안은 각질 제거를 하지 마십시오. • 심각한 피부 자극의 원인이 될 수도 있으므로 제모를 할 때 목욕 오일이나 샤워 오일을 사용하지 마십시오. • 굳은살 제거 디스크는 발에만 사용하도록 설계되어 있습니다. • 빛이 나오는 액세서리의 경우 빛이 뜨거나 감은 상태의 눈에 향하지 않도록 하십시오. • SkinLED 액세서리는 깨끗한 얼굴 피부에만 사용하십시오. 눈이나 눈 주변 피부에는 사용하지 마십시오. • 햇볕에 화상을 입었거나, 광과민성이 있는 피부 질환으로 치료를 받고 있는 경우, 또는 광민감제를 복용하고 있는 경우 SkinLED 액세서리를 사용하지 마십시오. • SkinLED 액세서리는 한 지점에 10초 이상 계속 사용하지 마십시오. SkinLED 액세서리는 사전 프로그래밍된 5분 세션 동안 하루 1회에 한해 사용하도록 하십시오. • SkinLED 액세서리를 처음 사용하고 48시간 이내에 가려움증 같은 예상치 못한 부작용을 경험하는 경우 SkinLED 액세서리를 다시 사용하기 전에 의사의 진찰을 받도록 하십시오. • 타이머가 작동하지 않거나 표면이 파손되거나 누락된 경우 SkinLED 액세서리를 사용하지 마십시오. • 제품을 물로 청소하기 전에는 전원 코드를 뽑으십시오. • 제품을 냉수 또는 미온수로 세척하십시오. • 제품을 세척할 때 압축 공기, 수세미, 연마성 세제나 강력 세제를 사용하지 마십시오. • 필립스에서 제공하는 정품 액세서리 또는 소모품만 사용하십시오. • 제품은 10 °C - 35 °C 사이의 온도에서 충전, 사용 및 보관하는 것이 적합합니다. • 제품과 배터리를 불에서 멀리 떨어진 곳에 두고 직사광선이나 고온에 노출되지 않도록 하십시오. • 제품이 이상 수준으로 뜨거워지거나 냄새가 나거나 색이 변하거나 충전 시간이 평소보다 훨씬 오래 걸리면 제품의 사용 및 충전을 중단하고 필립스 대리점에 문의하십시오. • 제품과 배터리를 전자레인지 또는 인덕션 조리기구에 넣지 마십시오. • 배터리가 가열되거나 유독 또는 유해 물질이 방출되지 않도록 제품 또는 배터리를 열거나 개조하거나 구멍을 내거나 손상시키거나 분해하지 마십시오. 배터리를 누전시키거나 과충전하거나 역충전하지 마십시오. • 배터리가 손상되거나 누액이 발생한 경우 피부 또는 눈에 닿지 않도록 하십시오. 이 경우 즉시 물로 잘 헹구고 치료를 받으십시오.

EMF (전자기장)

이 필립스 제품은 EMF(전자기장) 노출과 관련된 모든 기준 및 규정을 준수합니다.

지원

전체 제품 지원에 대한 자세한 내용은 **www.philips.com/support**에서 확인하실 수 있습니다.
(커팅 유닛과 같이) 일반적인 마모가 발생할 수 있는 소모품은 보증 대상이 아닙니다.

재활용

• 이 기호는 전기 제품 및 배터리를 일반 가정용 쓰레기 와 함께 폐기하면 안 된다는 것을 의미합니다 (그림 5). • 전기 제품 및 배터리의 분리 수거에 대한 해당 국가의 규정을 준수하십시오.

내장 충전식 배터리 분리

제품을 폐기할 때는 자격을 갖춘 전문가만 내장 충전식 배터리를 분리해야 합니다. 배터리를 분리하기 전에 제품이 벽면 콘센트에서 분리되어 있고 배터리가 완전히 방전되었는지 확인하십시오.

도구를 사용하여 제품을 분해하고 충전식 배터리를 폐기할 때 필요한 안전 주의 사항을 준수하십시오.

배터리를 다룰 때는 손, 제품 및 배터리가 마른 상태인지 확인하십시오.

배터리를 분리한 후 실수로 배터리가 단락되는 것을 방지하려면 배터리 단자가 금속 물체(예: 동전, 머리핀, 고리)에 닿지 않도록 하십시오. 배터리를 알루미늄 포일로 감싸지 마십시오. 배터리 단자에 테이프를 붙이거나 비닐 봉지에 넣어 폐기하십시오.

1 드라이버를 사용하여 제품의 후면 패널 및/또는 전면 패널을 분리하십시오. 충전식 배터리가 장착된 인쇄 회로 기판이 보일 때까지 추가 나사 및/또는 부품을 분리하십시오.
2 충전식 배터리를 분리하십시오.

제조번호 부여기준 : 본 제품의 제조번호는 4자리,5자리,6자리,9자리로 표기될 수 있습니다. **(1) 4자리일 경우** : 앞의 두 자리는 연도를,뒤의 두 자리는 생산된 주를 의미합니다. 예) 0632 → 2006년 32번째 주에 생산 **(2) 5자리일 경우** : 앞의 두 자리는 연도를,다음 두 자리는 생산된 주를, 마지막 자리는 생산된 요일을 의미합니다.예)06243 → 2006년 24번째 주의 수요일 생산 **(3) 6자리일 경우** : 앞의 두 자리는 연도를,다음 두 자리는 월을, 마지막 두 자리는 일을 의미합니다. 예)061125 → 2006년 11월 25일 생산 **(4) 9자리일 경우** : 앞의 한 자리는 제조국을, 다음 두 자리는 연도를, 다음 두 자리는 생산된 주를, 다음 한 자리는 공장의 생산라인을, 마지막 3자리는 그 주에 생산된 제품의 일련번호를 의미합니다. 예)507402001 → 네덜란드에서 2007년 40번째 주에 2번 생산라인에서 첫 번째 생산 **(5) 기타제조번호**에 대한 문의사항은 080-600-6600 으로 연락바랍니다.

العربية

معلومات مهمة حول السلامة

استخدم المنتج للأغراض المنزلية المقصودة فقط. اقرأ هذه المعلومات المهمة بعناية (الشكل ١) قبل قيامك باستخدام المنتج والبطاريات والملحقات الخاصة به، ثم احفظها للرجوع إليها في المستقبل. يمكن أن يؤدي سوء الاستخدام إلى مخاطر أو إصابات خطيرة. يمكن أن تختلف الملحقات المدرجة في المنتجات المختلفة.

تحذير

• لشحن المنتج، استخدم فقط وحدة إمداد بجهد كهربائي منخفض للغاية (SELV) مع تصنيف خرج 5 فولت، ≤ 1.5 أمبير. للشحن الآمن في بيئة رطبة (على سبيل المثال في الحمام)، استخدم فقط وحدة إمداد IPX4 (مقاومة لرش السوائل). تتوفر وحدة إمداد مناسبة (مثل Philips HQ87) عبر www.philips.com/support. إذا كنت بحاجة إلى دعم للعثور على وحدة إمداد USB الصحيحة، فاتصل بمركز رعاية المستهلك في بلدك (انظر نشرة الضمان الدولي للحصول على تفاصيل الاتصال). قد يتسبب استخدام وحدة إمداد غير معتمدة في حدوث مخاطر أو إصابات خطيرة. • يلزم الحفاظ على جفاف كابل USB ووحدة تزويد الطاقة USB (الشكل 2). • هذا الجهاز مضاد للماء (الشكل 3). وهو مناسب للاستخدام أثناء الاستحمام أو الاغتسال بالدش ويمكن تنظيفه تحت الصنبور. ولأسباب تتعلق بالسلامة، لا يمكن استخدام الجهاز إلا عند فصل السلك منه فقط. • لا تقم بتعديل وحدة الإمداد. • لا تستخدم وحدة الإمداد في أو بالقرب من مقابس الحائط التي تحتوي على معطر الجو الكهربي لمنع حدوث تلف غير قابل للإصلاح بوحدة الإمداد. • لا تستخدم جهاز تالف. استبدل الأجزاء التالفة بأجزاء جديدة من Philips. • يمكن استخدام هذا الجهاز بواسطة الأطفال من سن 8 سنوات وأكثر وبواسطة الأشخاص ذوي القدرات الجسدية أو الحسية أو العقلية المنخفضة، أو من لم يكن لديهم سابق خبرة أو معرفة، إذا ما قدّم لهم الإشراف أو الإرشادات المتعلقة باستخدام الجهاز بطريقة آمنة وإذا فهموا مخاطره. ويجب على الأطفال عدم اللعب بالجهاز. ولا يجوز إجراء عمليات التنظيف وصيانة المستخدم بواسطة الأطفال إلا إذا كان تحت الإشراف. • يُجب عدم القيام بإزالة الشعر من الشفرين الداخليين والخارجيين في أي حالٍ من الأحوال. • يُمنع استخدام أي جزء من المنتج على الشفرين الداخليين في أي حال من الأحوال (الشكل 4). • وعند حلاقة الشفرين الخارجيين أو تشذيبهما، ضعي مشطًا على الرأس بشكلٍ دائم. • يمكنك استخدام الرؤوس لإزالة الشعر من منطقة البيكيني من دون أمشاط أو أغطية إضافية. • بسبب النظافة، يجب على شخص واحد فقط استخدام الجهاز. • لا تستخدمي المنتج على الجلد التالف أو الملتهب أو المتهيج أو الذي يتعافى من المرض، أو على الدوالي أو البقع أو الشامات (مع وجود شعر) أو على الجلد المصاب بمرض جلدي. • في حالة إزالة الشعر، يجب استشارة الطبيب إذا كنتِ تعانين من داء السكري أو الهيموفيليا أو انخفاض الاستجابة المناعية أو نقص المناعة أو إذا كانت بشرتك تفتقر إلى حساسية الجلد الطبيعية أو إذا كنت تعاني من ألم غير طبيعي أثناء الاستخدام أو بعده. • تُعد بعض حالات تهيج الجلد طبيعية أثناء الاستخدام الأولي، ولكن هذا التهيج يقل مع اعتياد بشرتك على إزالة الشعر. • لمنع وقوع الضرر أو الإصابة احتفظي بجهاز التشغيل بعيداً عن شعر فروة الرأس والحواجب والرموش والملابس وما إلى ذلك. • أثناء إزالة الشعر، يجب تمديد الجلد باليد الحرة ووضع الجهاز على الجلد بزاوية 75 درجة. • لا تستخدمي ملحقات فرشاة التنظيف إذا كنتِ تتناولين أدوية تحتوي على الستيرويد. • لا تقومي بالتقشير خلال 24 ساعة قبل إزالة الشعر و48 ساعة بعد إزالته لتجنب زيادة حدة التهيج المحتمل للبشرة. • لا تستخدمي زيوت الاستحمام عند إزالة الشعر، لأن ذلك قد يسبب تهيجًا خطيراً للبشرة. • قرص إزالة الأنسجة اللينة مخصص فقط للاستخدام على الأقدام. • إذا كانت هذه الملحقات تنتج ضوءاً، فلا توجهي الضوء إلى العينين المفتوحتين أو المغلقتين. • استخدمي ملحق SkinLED فقط على بشرة الوجه النظيفة. لا تستخدميه على العينين أو على الجلد المحيط بالعينين. • لا تستخدمي ملحق SkinLED إذا كنتِ تعانين من حروق الشمس، أو إذا كنتِ تتناولين علاجًا طبيًا لحالات مرضية تتضمن الحساسية للضوء أو إذا كنت تتناولين أدوية حساسة للضوء. • لا تحتفظي بملحق SkinLED في مكان واحد لأكثر من ١٠ ثوان. استخدمي ملحق SkinLED مرة واحدة فقط يوميًا خلال الجلسة المبرمجة مسبقًا لمدة 5 دقائق. • إذا شعرتِ بآثار جانبية غير متوقعة مثل الحكة خلال 48 ساعة بعد أول جلسة مع ملحق SkinLED، فاطلبي المشورة الطبية قبل استخدام ملحق SkinLED مرة أخرى. • لا تستخدمي ملحق SkinLED إذا كان المؤقت الخاص به لا يعمل أو إذا كان سطحه العلوي مكسوراً أو مفقوداً. • افصل الجهاز قبل تنظيفه بالماء. • استخدم فقط الماء البارد أو الفاتر لتنظيف الجهاز. • لا تستخدمي مطلقًا الهواء المضغوط، أو وسائد التنظيف، أو العوامل المنظفة الكاشطة، أو السوائل الشديدة لتنظيف الجهاز. • استخدم فقط ملحقات Philips الأصلية أو المواد الاستهلاكية. • قم بشحن واستخدام وتخزين المنتج في درجة حرارة بين ١٠ درجة مئوية و ٣٥ درجة مئوية. • احتفظ بالمنتج والبطاريات بعيداً عن النار ولا تعرضها لأشعة الشمس المباشرة أو درجات الحرارة المرتفعة. • إذا أصبح المنتج ساخنًا أو كريه الرائحة أو تغير لونه أو إذا استغرق الشحن وقتًا أطول من المعتاد، فتوقف عن استخدام المنتج وشحنه واتصل بشركة Philips. • لا تضع المنتجات وبطارياتها في أفران الميكروويف أو على البوتجاز المسطح. • لا تفتح المنتج ولا البطارية، أو تعدّلهما، أو تثقبهما، أو تتلفهما، أو تفككهما لمنع تعرّض البطاريات للسخونة أو انبعاث المواد المسممة أو الخطرة منها. تجنب تقصير الدائرة الكهربائية للبطاريات، أو تبالغ في شحنها، أو تشحنها عكسيًا. • في حالة تلف البطاريات أو وجود تسرب بها، فتجنب ملامستها للجلد أو العينين. وإذا حدث هذا، فعليك الشطف جيداً بالماء وطلب الرعاية الطبية.

المجالات الكهرومغناطيسية (EMF)

هذا الجهاز الذي تقدمه Philips يتوافق مع جميع المعايير واللوائح المعمول بها فيما يتعلق بالتعرض للمجالات الكهرومغناطيسية.

الدعم

للحصول على كامل الدعم فيما يخص المنتج، يرجى زيارة **www.philips.com/support**.
الأجزاء التي تتعرض للتآكل العادي (مثل وحدات القص) ليست مدرجة في الضمان الدولي.

إعادة التدوير

• يعني هذا الرمز أنه لا يجوز التخلص من المنتجات الكهربائية والبطاريات مع النفايات المنزلية العادية (الشكل ٥). • اتبع قواعد بلدك الخاصة بالتجميع المنفصل للمنتجات الكهربائية والبطاريات.

إزالة البطارية المدمجة القابلة لإعادة الشحن

يجب إزالة البطارية المدمجة القابلة لإعادة الشحن من قبل أخصائي مؤهل فقط عند التخلص من الجهاز. قبل إزالة البطارية، تأكد من فصل الجهاز من مقبس الحائط وتأكد من أن البطارية فارغة تمامًا.

اتخذ أي احتياطات سلامة ضرورية عند التعامل مع الأدوات اللازمة لفتح الجهاز وعند التخلص من البطارية القابلة لإعادة الشحن.

عند التعامل مع البطاريات، تأكد من أن يديك والمنتج والبطاريات جافة.

لتجنب تعريض البطاريات لقصر في الدارة الكهربائية بعد الإزالة، لا تدع أطراف البطاريات تتلامس مع أجسام معدنية (مثل العملات المعدنية، ودبابيس الشعر، والخواتم). لا تقم بتغليف البطاريات في ورق الألومنيوم. ألصق أطراف البطاريات بشريط لاصق أو قم بوضع البطاريات في كيس بلاستيكي قبل التخلص منها.

١ قومي بإزالة الجزء الخلفي و / أو اللوحة الأمامية للجهاز باستخدام مفك البراغي. قومي بإزالة أي مسامير و / أو أجزاء حتى ترى لوحة الدوائر المطبوعة مع البطارية القابلة لإعادة الشحن.
٢ قم بإزالة البطارية القابلة لإعادة الشحن.

فارسی

اطلاعات امنیتی مهم

این محصول را تنها برای هدف مشخص شده مصارف خانگی استفاده کنید. قبل از استفاده محصول، باتری‌ها و لوازم جانبی آن، این اطلاعات مهم را به دقت مطالعه کنید (تصویر ۱) و آن را برای مراجعات بعدی در محل مناسب نگه دارید. استفاده نابجا می‌تواند به خطرات یا جراحات جدی منجر شود. وسایل جانبی ارائه شده ممکن است در محصولات مختلف با یکدیگر متفاوت باشند.

هشدار

• برای شارژ کردن محصول، تنها از واحد تغذیه با ولتاژ بسیار پایین ایمن مورد تأیید (SELV) با خروجی اسمی ۵ ولت، بیشتر یا مساوی با ۱.۵ آمپر استفاده کنید. برای شارژ کردن ایمن در محیط مرطوب (برای مثال، در حمام)، تنها از یک منبع تغذیه IPX4 (ضد-آب) استفاده کنید. یک منبع تغذیه مناسب (برای مثال، Philips HQ87) از طریق www.philips.com/support در دسترس است. اگر در خصوص یافتن منبع تغذیه USB صحیح نیاز به پشتیبانی دارید، با مرکز خدمات مشتریان تماس بگیرید (برای اطلاع از جزئیات تماس به دفترچه ضمانت نامه بین‌المللی مراجعه کنید). استفاده از منبع تغذیه تأیید نشده می‌تواند سبب بروز خطرات یا جراحات جدی شود. • کابل USB و رابط شارژ USB را خشک نگهدارید (تصویر ۲). • این دستگاه ضد آب (تصویر ۳) است. می توانید از آن در حمام، هنگام دوش گرفتن یا برای تمیز کردن زیر شیر آب استفاده کنید. بنابراین به دلایل امنیتی، می توانید از این دستگاه بدون سیم استفاده کنید. • از ایجاد تغییرات در منبع تغذیه خودداری کنید. • منبع برق را به پریز دیواری نزنید که دارای تهویه هوای الکتریکی است یا در نزدیکی آن قرار ندهید، در نتیجه از آسیب وارد آمدن به منبع برق جلوگیری خواهد شد. • از دستگاه آسیب دیده استفاده نکنید. قطعات آسیب دیده را با قطعات نوی Philips تعویض کنید. • کودکان از سن 8 سال به بالا و افرادی که دارای نقص های فیزیکی، حسی یا ذهنی هستند یاتجربه و دانش کافی ندارند اگر تحت نظارت فردی دیگر باشند یا دستورالعمل های مربوط به استفاده از دستگاه را به روش ایمن دریافت کرده باشند و از خطرهای موجود مطلع باشند می توانند از دستگاه استفاده کنند. کودکان نباید با این وسیله بازی کنند. تمیز کردن و تعمیرات دستگاه نباید توسط کودکان بدون نظارت انجام شود. • هرگز لبه داخلی و خارجی واژن را اپیلاسیون نکنید. • هرگز از هیچ بخشی از محصول روی لبه داخلی واژن استفاده نکنید. (تصویر ۴) • برای اصلاح یا کوتاه کردن موهای لبه بیرونی واژن، همیشه شانه را به سری وصل کنید. • برای از بین بردن موی ناحیه بیکینی، می‌توان از سری بدون شانه یا درپوش اضافی استفاده کرد. • به منظور رعایت بهداشت، تنها یک نفر باید با دستگاه کار کند. • این محصول را روی پوست آسیب دیده، ملتهب، تحریک شده یا در حال بهبودی، روی رگ های واریسی، لکه ها یا خال ها (دارای مو) یا روی پوستی که تحت تاثیر بیماری پوستی قرار دارد استفاده نکنید. • در صورتی که می خواهید اپیلاسیون کنید، اگر به دیابت شیرین، هموفیلی، کاهش پاسخ ایمنی، نقص ایمنی مبتلا هستید، اگر پوست شما حساسیت پوستی طبیعی ندارد و در حین یا بعد از مصرف درد غیرطبیعی را تجربه کردید، با پزشک مشورت کنید. • مقداری سوزش پوست در طول استفاده اولیه طبیعی است، اما با عادت کردن پوست به حذف موهای زائد کاهش می یابد. • برای جلوگیری از ایجاد آسیب و جراحت، هنگامی که دستگاه در حال کار کردن است آن را از مژه‌ها، موی فرق سر، ابروها، لباس‌ها یا موارد مشابه دور نگهدارید. • در حین انجام اپیلاسیون، پوست را با دست آزاد خود کشیده و دستگاه را با زاویه 75 درجه روی پوست قرار دهید. • اگر از داروهای مبتنی بر استروئید استفاده می کنید از ضمائم برس استفاده نکنید. • 24 ساعت قبل و 48 ساعت بعد از برداشتن موهای زائد، برای جلوگیری از تشدید تحریک احتمالی پوست، لایه برداری نکنید. • هنگام اپیلاسیون از روغن مخصوص حمام یا دوش استفاده نکنید زیرا ممکن است سبب تحریک شدید پوست شود. • استفاده از صفحه رفع پینه تنها برای پاها مجاز می باشد. • اگر ضمیمه‌ها نور تولید می‌کنند، نور را به سمت چشم‌های باز یا بسته نگیرید. • ضمیمه SkinLED را فقط روی پوست تمیز صورت استفاده کنید. آن را روی چشم و پوست اطراف چشم استفاده نکنید. • اگر از آفتاب‌سوختگی رنج می‌برید، در صورت دریافت مراقبت‌های پزشکی برای بیماری‌هایی که شامل حساسیت پوست به نور هستند یا اگر داروهای حساس‌کننده به نور دریافت می‌کنید، از ضمیمه SkinLED استفاده نکنید. • ضمیمه SkinLED را بیش از ۱۰ ثانیه در یک نقطه نگه ندارید. از ضمیمه SkinLED فقط یک بار در روز در طول جلسه از پیش برنامه ریزی شده 5 دقیقه ای استفاده کنید. • اگر در عرض 48 ساعت پس از اولین جلسه ضمیمه SkinLED عوارض جانبی غیرمنتظره ای مانند خارش را تجربه کردید، قبل از استفاده مجدد از ضمیمه SkinLED با پزشک مشورت کنید. • اگر تایمر ضمیمه SkinLED کار نمی کند یا اگر سطح بالایی آن شکسته یا از بین رفته است از آن استفاده نکنید. • قبل از تمیز کردن دستگاه با آب آن را از برق بکشید. • تنها از آب سرد یا ولرم برای تمیز کردن دستگاه استفاده کنید. • هرگز برای تمیز کردن این دستگاه از هوای فشرده، اسکاچ، مواد شوینده سایشی یا مایعات ساینده استفاده نکنید. • تنها از لوازم جانبی یا مصرفی اصل Philips استفاده کنید. • محصول را در دمای بین 10 °C و 35 °C شارژ، استفاده و نگهداری کنید. • محصول و باتری‌ها را دور از مجاورت آتش نگه دارید و در معرض تابش مستقیم نور خورشید یا دمای بالا قرار ندهید. • اگر محصول به میزان غیرطبیعی داغ شود یا بوی غیرطبیعی تولید کند یا اگر مدت زمان شارژ کردن آن بیشتر از حد معمول شده است، استفاده و شارژ کردن محصول را متوقف کرده و با خدمات Philips تماس بگیرید. • محصولات و باتری ها را در میکروفر یا اجاق های القایی نگذارید. • محصول یا باتری را باز نکنید، تغییر ندهید، سوراخ نکنید، به آن آسیب وارد نکنید یا از هم باز نکنید تا باتری‌ها داغ نشوند یا مواد سمی یا خطرناک آزاد نشوند. در باتری اتصالی ایجاد نکنید، آن را بیش از حد شارژ نکنید یا شارژ را معکوس نکنید. • اگر باتری‌ها آسیب دیده‌اند یا نشتی دارند، از تماس آنها با پوست یا چشم‌ها خودداری کنید. در صورت بروز این حالت، فوراً با آب بشویید و به پزشک مراجعه کنید.

میدان های الکترومغناطیس (EMF)

این دستگاه Philips از همه استانداردهای قابل اجرا و قوانین مربوط به قرارگیری در معرض میدان های مغناطیس تبعیت می کند.

پشتیبانی

برای اطلاع از همه موارد پشتیبانی از محصول، لطفاً به **www.philips.com/support** مراجعه کنید.
قطعاتی که در معرض فرسودگی و کهنه شدن معمول هستند (مانند بخش‌های برنده)، تحت پوشش ضمانت بین‌المللی نیستند.

بازیافت

• مفهوم این نماد این است که این محصول الکتریکی و باتری‌های آن را نباید همراه زباله های معمول خانگی دفع نمایید (تصویر ۵). • قوانین کشور خود را در خصوص جمع آوری جداگانه محصولات الکتریکی و باتری ها رعایت کنید.

خارج کردن باتری قابل شارژ داخلی

زمانی که دستگاه دور انداخته می‌شود، باتری قابل شارژ داخلی صرفاً باید توسط یک فرد متخصص واجد شرایط خارج شود. قبل از بیرون آوردن باتری بررسی کنید دستگاه از پریز دیواری جدا باشد و باتری به طور کامل خالی باشد.

وقتی ابزارها را برای باز کردن وسیله در دست می گیرید و وقتی باتری باتری قابل شارژ را دور می اندازید، احتیاط های ایمنی لازم را در نظر داشته باشید.

وقتی از باتری استفاده می کنید، حتماً باید دستتان، دستگاه و باتری ها خشک باشند.

برای اینکه بعد از بیرون آوردن باتری ها مدار کوتاه ایجاد نشود، از تماس انتهای باتری ها (پایانه ها) با اجسام فلزی (مثل سکه، موگیر، انگشتر) خودداری کنید. باتری ها را در فویل آلمونیومی نپیچانید. قبل از دور انداختن، روی انتهای باتری ها را بپوشانید یا اینکه باتری ها را در کیسه پلاستیکی بگذارید.

۱ قاب پشت و/یا جلوی دستگاه را با یک پیچ گوشتی جدا کنید. تا زمانی که بُرد مدار چاپی را که باتری قابل شارژ دارد ببینید همه پیچ‌ها و/یا قطعات را بردارید.
۲ باتری قابل شارژ را جدا کنید.