PHILIPS

Музыкальная микросистема

Серия **3000**

TAM3205M2

# Инструкция по эксплуатации

Зарегистрируйте устройство и получите поддержку по адресу:
www.philips.com/support

# Содержание


1 **Важно** 2
Безопасность 2
Уведомление 3
Товарные знаки 4

2 Музыкальная микросистема 5
Комплект поставки 5
Описание основного устройства 6
Описание пульта ДУ 7

3 Начало работы 9
Подключение динамиков 9
Подключение к источнику питания 9
Подготовка пульта ДУ 10
Включение питания 10
Установка часов 11

4 Воспроизведение 11
Воспроизведение с диска 11
Воспроизведение с устройства USB 12
Управление воспроизведением 12
Переход к дорожкам 13
Программирование дорожек 13
Воспроизведение с устройств Bluetooth 13
Воспроизведение с помощью Auracast 14

5 Прослушивание радио FM 15
Настройка радиостанции 15
Автоматическое сохранение радиостанций 16
Сохранение радиостанции вручную 16
Выбор предустановленной радиостанции 16
Отображение информации RDS 16

6 Регулировка звука 17
Выбор предустановленного звукового эффекта 17
Регулировка уровня громкости 17
Отключение звука 17

7 Дополнительные функции 17
Установка будильника 17
Установка таймера сна 18
Прослушивание с внешнего устройства 18
Сброс к заводским настройкам 19

8 Приложение Philips Entertainment 19
Загрузка приложения 19
Сопряжение приложения с микросистемой 20
Выбор звука 20
Выбор источника 21
Настройка часов 23
Руководство пользователя 25
Обновление встроенного ПО 26

9 Информация об устройстве 26
Характеристики 26
Информация о совместимости с USB 27
Поддерживаемые форматы дисков MP3 28

10 Поиск и устранение неисправностей 28

# 1 Важно

## Безопасность

Перед использованием музыкальной микросистемы ознакомьтесь со всеми инструкциями. Гарантия не распространяется на поломки, вызванные несоблюдением инструкций.

Значок молнии указывает на наличие неизолированных материалов в устройстве и опасность поражения электрическим током. В целях безопасности не снимайте корпус.
Восклицательный знак указывает на функции, перед использованием которых необходимо внимательно ознакомиться с прилагаемым руководством во избежание последующих проблем с работой и техническим обслуживанием устройства.
ВНИМАНИЕ! Для предотвращения возгорания или поражения электрическим током не подвергайте устройство воздействию дождя или влаги, а также не помещайте на него заполненные жидкостью сосуды, например вазы.
ОСТОРОЖНО! Во избежание поражения электрическим током полностью вставляйте вилку в розетку электросети. (Для регионов, где используются поляризованные вилки: во избежание поражения электрическим током полностью вставляйте широкий штекер в широкий разъем.)

**Внимание**

- Не снимайте корпус устройства.
- Не смазывайте какой-либо элемент устройства.
- Не смотрите на лазерный луч внутри устройства.
- Не размещайте устройство на другом электрооборудовании.
- Не подвергайте устройство воздействию прямых солнечных лучей, открытого огня или тепла.
- Обеспечьте постоянный и простой доступ к шнуру питания, вилке или адаптеру для отключения устройства от электросети.

- Убедитесь, что вокруг устройства достаточно свободного пространства для вентиляции.
- Используйте только оговоренные производителем приспособления/аксессуары.
- Использование батареи
  ОСТОРОЖНО! Чтобы предотвратить протечку батареи, что может привести к травмам, материальному ущербу или поломке устройства:
  - Надлежащим образом устанавливайте батарею с учетом маркировки полюсных выводов («+» и «-») на устройстве.
  - Не подвергайте батарею (блок батарей или установленные батареи) воздействию источников чрезмерного тепла, например солнечных лучей, огня и пр.
  - Извлекайте батарею из устройства, если оно не используется в течение длительного времени.
- Не подвергайте устройство воздействию капель или брызг.
- Не размещайте на устройстве какие-либо предметы, представляющие опасность (например сосуды с жидкостью, зажженные свечи).

- Если в качестве разъединяющего устройства используется сетевой штепсель или штепсельный соединитель, то разъединяющее устройство должно оставаться в рабочем состоянии.
- Температурный диапазон среды для безопасной эксплуатации устройства — от 0°C до 45°C.

# Уведомление

Любые изменения или модификации, внесенные в устройство и не одобренные в прямом виде компанией MMD Hong Kong Holding Limited, могут привести к аннулированию полномочий пользователя на эксплуатацию оборудования.

## Соответствие нормативным требованиям

Настоящим компания TP Vision Europe B.V. заявляет, что данное устройство соответствует основным требованиям и другим соответствующим положениям Директивы 2014/53/EU. Декларацию о соответствии см. по ссылке www.philips.com/support.

## Забота об окружающей среде

### Утилизация старого устройства и аккумулятора

Это устройство разработано и изготовлено из материалов и компонентов высокого качества, которые можно подвергнуть переработке и использовать повторно.

Этот символ на устройстве означает, что на него распространяется действие Директивы ЕС 2012/19/EU.

Этот символ означает, что устройство оснащено батарейками, на которые распространяется действие европейского Регламента (EU) 2023/1542 и которые невозможно утилизировать вместе с обычными бытовыми отходами.

Изучите дополнительную информацию о местной системе раздельного сбора электротехнического и электронного оборудования и аккумуляторов. Соблюдайте местное регулирование и никогда не выбрасывайте изделие и аккумуляторы вместе с обычными бытовыми отходами. Надлежащая утилизация старых изделий и аккумуляторов помогает предотвратить негативные последствия для окружающей среды и здоровья человека.

**Извлечение батареек**
Указания по извлечению батареек см. в разделе «Установка батареек».

**Информация об экологической защите**
Мы отказались от всей ненужной упаковки.
Система устройства состоит из материалов, которые можно переработать и использовать повторно, при условии утилизации силами специализированной компании. Соблюдайте местные правила утилизации упаковочных материалов, изношенных аккумуляторов и старого оборудования.

## Уход за устройством

- Не помещайте в отделение для дисков посторонние предметы.
- Не помещайте в отделение для дисков деформированные или треснувшие диски.
- Если устройство не используется в течение длительного времени, извлеките диски из отделения для дисков.
- Для очистки устройства используйте только ткань из микрофибры.

**Данное устройство имеет этикетку:**

**Примечание**

- Заводская табличка расположена на задней панели устройства.

## Товарные знаки

AURACAST™

Словесный товарный знак и логотипы Auracast™ являются товарными знаками, принадлежащими компании Bluetooth SIG, Inc. и любое использование таких знаков компанией MMD Hong Kong Holding Limited регламентируется лицензией. Иные товарные знаки и торговые наименования принадлежат соответствующим владельцам.

Bluetooth®

Словесный товарный знак и логотипы Bluetooth® являются собственностью компании Bluetooth SIG, Inc. и любое использование таких знаков компанией MMD Hong Kong Holding Limited регламентируется лицензией.

Be responsible
Respect copyrights

Создание несанкционированных копий материалов, защищенных от копирования, включая компьютерные программы, файлы, трансляции и звукозаписи, может представлять собой нарушение авторских прав и являться уголовным преступлением. Данное оборудование не должно использоваться для подобных целей.

# 2 Музыкальная микросистема

Компания Philips рада вас приветствовать и поздравляет с покупкой! Чтобы в полном объеме использовать предлагаемую Philips поддержку, зарегистрируйте устройство по адресу www.philips.com/support.

## Комплект поставки

Проверьте комплектность поставки:

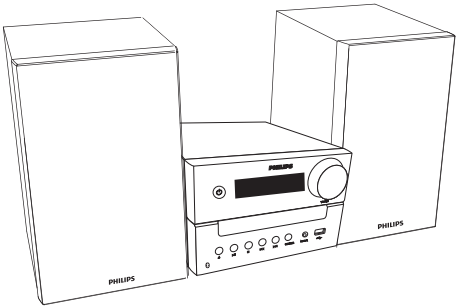


- Основное устройство
- Динамики (2 шт.)

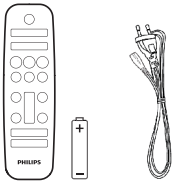


- Пульт ДУ (с одной батареей типа AAA)
- Шнур питания (Число шнуров питания и тип вилки различаются в зависимости от региона)

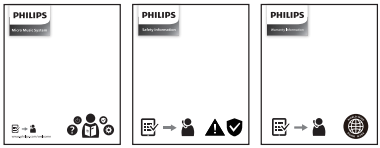


- Руководство по быстрому запуску / гарантийный талон / руководство по безопасности

- Изображения, иллюстрации и рисунки, приведенные в данном руководстве пользователя, предназначены исключительно для справки. Фактический внешний вид устройства может отличаться.

# Описание основного устройства

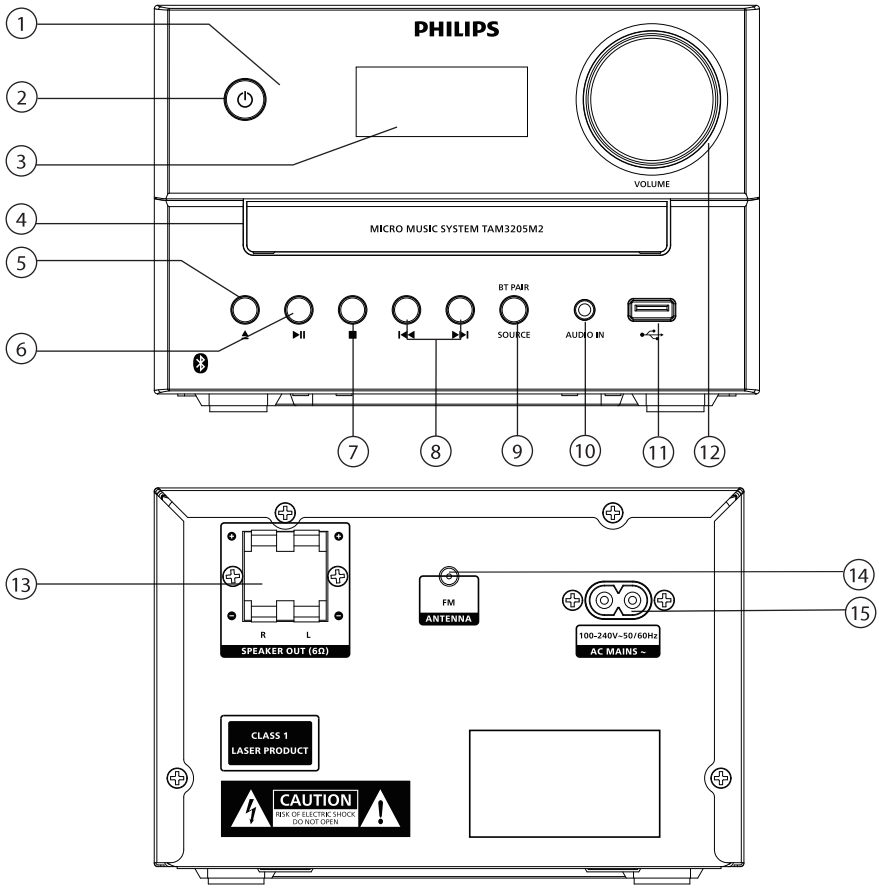


① **Светодиодный индикатор**

- Индикатор режима ожидания: горит красным цветом, когда устройство переключается в режим ожидания.
- Индикатор Bluetooth/Auracast: горит синим цветом, указывая на состояние подключения Bluetooth/Auracast.

② ⏻

- Включение устройства или его переключение в режим ожидания.

③ **Панель дисплея**

- Отображение текущего состояния.

④ **Отделение для диска**

⑤ ▲

- Открытие и закрытие отделения для диска.

⑥ ▶II

- Запуск или приостановка воспроизведения.

⑦ ■

- Остановка воспроизведения.
- Удаление программы.

⑧ ⏮ / ⏭

- Переход к предыдущей/ следующей дорожке.
- Поиск по дорожке/диску.
- Настройка радиостанции.
- Настройка времени.

⑨ **SOURCE/BT PAIR (ИСТОЧНИК/ СОПРЯЖЕНИЯ BLUETOOTH)**

- Нажмите для выбора источника: DISC (ДИСК), BT, AURACAST, FM, USB, AUDIO IN (АУДИОВХОД).
- В режиме Bluetooth нажмите и удерживайте более 2 секунд, чтобы отключиться от текущих подключенных устройств и перейти в режим сопряжения.

⑩ **AUDIO IN (АУДИОВХОД)**

- Подключение внешних аудиоустройств.

⑪ ⭠

- Подключение накопителей USB.

⑫ **Регулятор Volume (Громкости)**

- Регулировка громкости.

⑬ **РАЗЪЕМ SPEAKER OUT (ВЫВОД ДИНАМИКА)**

- Подключение к динамикам.

⑭ **FM antenna (Антенна FM)**

- Улучшение приема FM-радио.

⑮ **AC MAINS ~ (СЕТЬ ПЕРЕМЕННОГО ТОКА)**

# Описание пульта ДУ

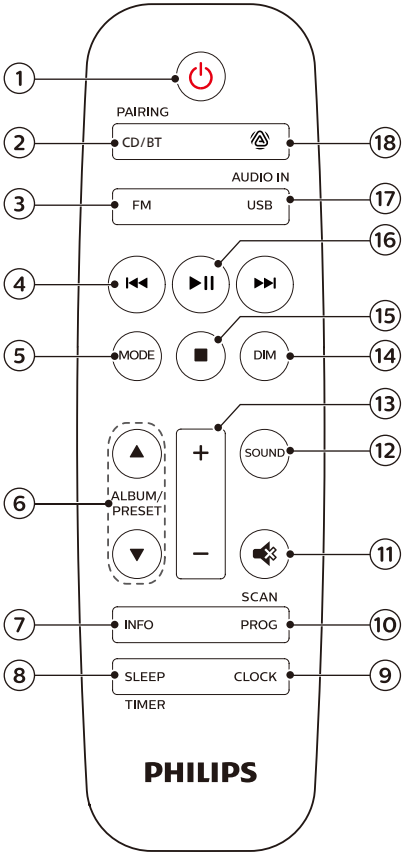


① ⏻

- Включение устройства или его переключение в режим ожидания.

② **CD/BT PAIRING (CD/СОПРЯЖЕНИЯ BLUETOOTH)**

- Выбор компакт-диска в качестве источника.
- Выбор Bluetooth в качестве источника.
- В режиме Bluetooth нажмите и удерживайте кнопку более 2 секунд, чтобы перейти в режим сопряжения или отключить текущее подключенное устройство.

③ **FM**

- Выбор FM в качестве источника.

④ ⏮ / ⏭

- Переход к предыдущей/следующей дорожке.
- Выполните по дорожке/диску/USB.
- Настройка FM-станции.
- Настройка времени.

⑤ **MODE (РЕЖИМ)**

- Выберите режим произвольного воспроизведения, чтобы воспроизводить дорожки в случайном порядке.
- Выберите режим повтора, чтобы повторно воспроизвести отдельную дорожку или все дорожки.
- Выберите стерео- и монозвук.

⑥ **ALBUM/PRESET (АЛЬБОМ/ПРЕДУСТАНОВКА)** ▲ / ▼

- Выбор предустановленной радиостанции.
- Переход к предыдущему/следующему альбому.

⑦ **INFO (ИНФО)**

- Отображение информации о воспроизведении.

⑧ **SLEEP/TIMER (СОН/ТАЙМЕР)**

- Установка таймера сна.
- Установка будильника.

⑨ **CLOCK (ЧАСЫ)**

- Установка часов.
- Просмотр информации о часах.
- В режиме ожидания нажмите и удерживайте, чтобы включить или выключить отображение часов.

⑩ **PROG/SCAN (ПРОГРАММИРОВАНИЕ/СКАНИРОВАНИЕ)**

- Программирование дорожек.
- Программирование радиостанций.
- Автоматическое сохранение FM-радиостанций.

⑪ 🔇

- Выключение звука или восстановление громкости.

⑫ **SOUND (ЗВУК)**

- Выбор предустановленного звукового эффекта.

⑬ +/– **(громкость)**

- Регулировка громкости.

⑭ **DIM (РЕГУЛИРОВКА ЯРКОСТИ)**

- Регулировка яркости дисплея.

⑮ ■

- Остановка воспроизведения или удаление программы.

⑯ ▶II

- Нажмите, чтобы начать, приостановить или возобновить воспроизведение.

⑰ **USB/AUDIO IN (USB/АУДИОВХОД)**

- Выбор USB в качестве источника.
- Выбор AUDIO IN в качестве источника.

⑱ 

- Выбор Auracast в качестве источника.

# 3 Начало работы

**Осторожно**

- Использование кнопок управления и регулировки или выполнение действий, отличных от описанных ниже, может привести к радиационному облучению и к другим опасным последствиям.

Последовательно выполняйте инструкции, приведенные в этой главе.

## Подключение динамиков

**Примечание**

- Полностью вставьте зачищенную часть провода каждого динамика в разъем.
- Для оптимального качества звука используйте только комплектные динамики.

1 Для подключения одного динамика используйте разъемы с пометкой «R» на задней панели основного устройства.

2 Вставьте красный провод в красный разъем (+), а черный провод в черный разъем (-).

3 Для подключения другого динамика используйте разъемы с пометкой «L» на основном устройстве.

4 Чтобы подключить провод левого динамика, повторите действия, описанные в шаге 2.

**Подключите провод каждого динамика следующим образом:**

1 Поднимите и удерживайте зажим разъема.

2 Полностью вставьте кабель динамика.

3 Отпустите зажим разъема.

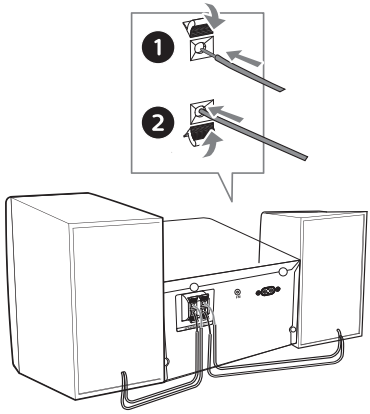


## Подключение к источнику питания

**Осторожно**

- Риск повреждения устройства! Убедитесь, что напряжение источника питания отвечает напряжению, указанному заводской табличке в задней или нижней части устройства.
- Опасность поражения электрическим током! Перед подключением шнура питания переменного тока убедитесь, что вилка надежно закреплена.
  При отсоединении шнура питания переменного тока всегда тяните только за вилку, а не за шнур питания.
- Перед подключением шнура питания переменного тока убедитесь, что все остальные подключения выполнены.

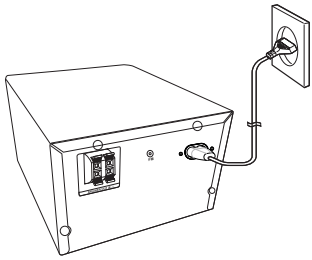

Подключите кабель питания к розетке электросети.

# Подготовка пульта ДУ

**Осторожно**

- Риск повреждения устройства! Если пульт ДУ не используется длительное время, извлеките батареи.
- Поскольку батарейки содержат химические вещества, их следует надлежащим образом утилизировать.

**Установка батареи в пульт ДУ:**

1 Откройте батарейный отсек.

2 Вставьте комплектную батарею типа AAA с соблюдением указанной полярности (+/-).

3 Закройте батарейный отсек.

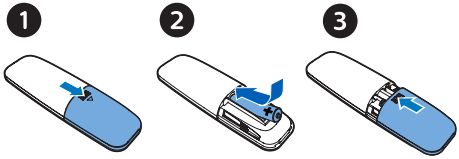


# Включение питания

Нажмите ⏻.

↳ Устройство переключится на последний выбранный источник.

## Переключение в режим ожидания

Нажмите ⏻ еще раз, чтобы перевести устройство в режим ожидания без отображения часов или в режим ожидания с отображением часов.

↳ Загорится красный индикатор режима ожидания.

- В режиме ожидания нажмите и удерживайте **CLOCK**, чтобы включить или выключить отображение часов.

**Примечание**

- Устройство переключается в режим ожидания после 15 минут неактивности.
- В целях энергосбережения извлекайте внешние электронные устройства из порта USB, если они не используются.

## Установка часов

1 Во включенном режиме нажмите и удерживайте **CLOCK** более 2 секунд, чтобы перейти в режим настройки часов.

↳ На дисплее отобразится **[24H]** или **[12H]**.

2 Нажмите ⏮ / ⏭, чтобы выбрать часовой формат **24H** или **12H**, а затем нажмите **CLOCK**.

↳ Начнут мигать цифры, соответствующие значению часа.

3 Нажмите ⏮ / ⏭, чтобы установить значение часа, а затем нажмите **CLOCK**.

↳ Начнут мигать цифры, соответствующие значению минут.

4 Нажмите ⏮ / ⏭, чтобы установить значение минут, а затем нажмите **CLOCK**.

↳ Часы установлены.

**Выход из режима установки времени без сохранения**

Нажмите ■ или не нажимайте никаких кнопок в течение 30 секунд.

**Примечание**

- Для просмотра часов во включенном режиме нажмите **CLOCK**.
- В режиме ожидания нажмите и удерживайте **CLOCK**, чтобы включить или выключить отображение часов.
- Энергопотребление увеличивается, если отображение часов включено в режиме ожидания.

# 4 Воспроизведение

## Воспроизведение с диска

1 Нажмите **CD/BT**, чтобы выбрать компакт-диск в качестве источника воспроизведения, или нажмите кнопку Source на основном устройстве, чтобы переключиться на источник DISC.

2 Нажмите ⏏, чтобы открыть отделение для диска.

3 Поместите диск этикеткой вверх.

4 Нажмите ⏏, чтобы закрыть отделение для диска.

↳ Воспроизведение начнется автоматически. В противном случае нажмите ▶II.

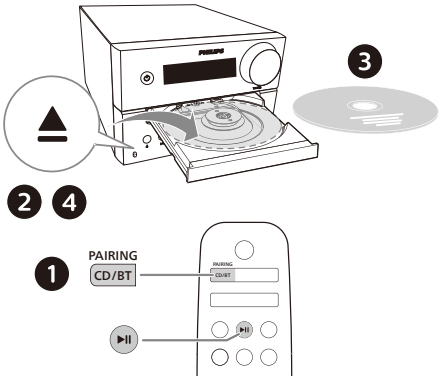

# Воспроизведение с устройства USB

**Примечание**

- Убедитесь, что на устройстве USB содержится пригодный для воспроизведения аудиоконтент.

1 Вставьте устройство USB в разъем ⭠.

2 Нажмите **USB**, чтобы выбрать устройство USB в качестве источника воспроизведения, или нажмите кнопку Source на основном устройстве, чтобы переключиться на источник USB.

3 Воспроизведение начнется автоматически. В противном случае нажмите ▶II.

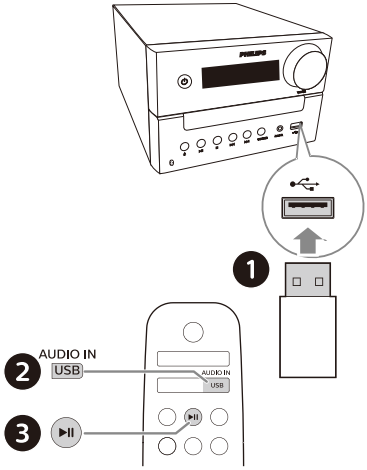


# Управление воспроизведением

| | |
|---|---|
| ▶II | Запуск, пауза или возобновление воспроизведения. |
| ■ | Остановка воспроизведения. |
| ▲ / ▼ | Выбор альбома или папки. |
| ⏮ / ⏭ | Нажмите для перехода к предыдущей или следующей дорожке. Нажмите и удерживайте для перехода назад/вперед в пределах дорожки. |
| MODE | Повторное воспроизведение отдельной дорожки или всех дорожек. Воспроизведение дорожек в случайном порядке. |
| +/– | Увеличение или уменьшение уровня громкости. |
| 🔇 | Отключение или включение звука. |
| SOUND | Выбор предустановки эквалайзера. |
| DIM | Регулировка яркости дисплея. |
| INFO | Отображение информации о воспроизведении. |

# Переход к дорожкам

**Для компакт-дисков:**
Нажмите ⏮ / ⏭ для выбора дорожек.

**Для дисков MP3 и устройств USB:**

1 Нажмите ▲ / ▼ для выбора альбома или папки.

2 Нажмите ⏮ / ⏭ для выбора дорожки или файла.

# Программирование дорожек

Эта функция позволяет запрограммировать 20 дорожек в нужной последовательности.

1 Для перехода в режим программирования нажмите **PROG/SCAN**, когда воспроизведение будет остановлено.

↳ Отображается **[P01]**.

2 Для дорожек MP3 нажмите ▲ / ▼, чтобы выбрать альбом.

3 Нажмите ⏮ / ⏭, чтобы выбрать дорожку, а затем нажмите **PROG/SCAN** для подтверждения.

4 Повторите шаги 2–3 для программирования остальных дорожек.

5 Нажмите ▶❚❚ для воспроизведения запрограммированных дорожек.

**Удаление программы**

Дважды нажмите ■.

# Воспроизведение с устройств Bluetooth

**Примечание**

- Совместимость со всеми устройствами Bluetooth не гарантирована.
- Наличие любых препятствий между эти устройством и устройством Bluetooth может сократить рабочий диапазон.
- Рабочий диапазон между этим устройством и устройством Bluetooth составляет примерно 30 метров.
- Это устройство может запоминать до 8 ранее подключенных устройств Bluetooth.

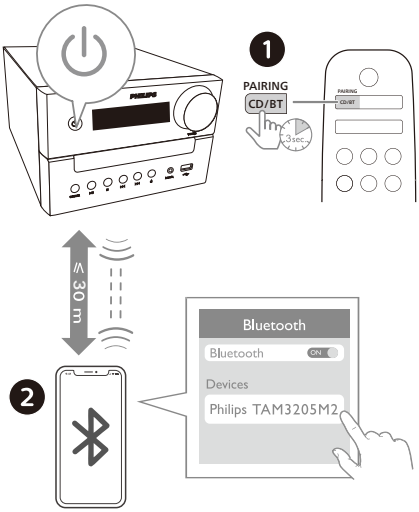


1 Нажмите **CD/BT**, чтобы выбрать устройство Bluetooth в качестве источника, или нажмите кнопку Source на основном устройстве, чтобы переключиться на источник BT.

↳ Отобразится индикация **[BT]** (Bluetooth).

↳ Индикатор Bluetooth начнет мигать синим светом.

2 На устройстве с поддержкой профиля A2DP (Advanced Audio Distribution Profile) включите функцию Bluetooth и выполните поиск доступных устройств Bluetooth (см. руководство пользователя такого устройства).

3 На устройстве Bluetooth-выберите **Philips TAM3205M2**.

- Если вы не можете найти **Philips TAM3205M2** или выполнить сопряжение с этим устройством, нажмите и удерживайте **BT PAIR** на устройстве или **PAIRING** на пульте ДУ более 2 секунд, чтобы перейти в режим сопряжения.

↳ После успешного сопряжения и подключения индикатор Bluetooth будет постоянно гореть синим светом, а на устройстве раздастся звуковой сигнал.

4 Запустите воспроизведение аудиофайла на подключенном устройстве.

↳ Начнется потоковая передача аудио с подключенного устройства Bluetooth на это устройство.

**Отключение устройства Bluetooth:**

- Отключите функцию Bluetooth на устройстве.
- Нажмите и удерживайте **BT PAIR** на устройстве или **PAIRING** на пульте ДУ в течение 2 секунд, чтобы перейти в режим сопряжения.

# Воспроизведение с помощью Auracast

Вы можете транслировать аудио на это или любые другие устройства, поддерживающие технологию Auracast.

1 Нажмите ⚠, чтобы выбрать устройство Auracast в качестве источника, или нажмите кнопку Source на основном устройстве, чтобы переключиться на источник Auracast.

- Отобразится **[AURACAST RCV]**.
- Будет мигать синий индикатор.

2 Если источник Auracast указывается в первый раз или список станций пуст, устройство автоматически выполняет полное сканирование.

- Отобразится **[Scanning]**.
- Микросистема автоматически выполнит поиск ближайших трансляций Auracast и подключится к незашифрованной трансляции с самым сильным сигналом.

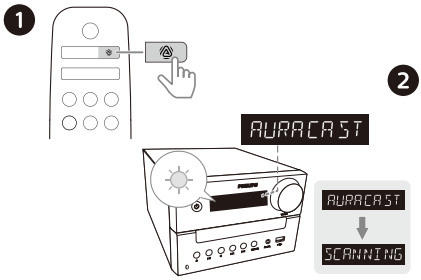


3 Следуйте инструкциям на вашем мобильном устройстве или ключе с поддержкой Auracast, чтобы включить трансляцию Auracast.

4 После успешного подключения загорится синий индикатор, и микросистема издаст звуковую подсказку.

5 На дисплее отобразится имя источника Auracast.

6 Выберите и запустите воспроизведите аудио на этом устройстве с вашего мобильного устройства или ключа с поддержкой Auracast.

7 Подключите к трансляции Auracast любые другие устройства с поддержкой Auracast.

**Отключение от Auracast:**

- Переключите устройство на другой источник.
- Отключите трансляцию Auracast на своем мобильном устройстве или ключе.

## Сканирование трансляций Auracast вручную

Нажмите и удерживайте **PROG/SCAN** более 3 секунд. Микросистема сканирует все трансляции Auracast рядом. После сканирования выполняется трансляция Auracast с самым сильным сигналом.

## Выбор трансляции Auracast

Нажмите ⏮ / ⏭, чтобы выбрать трансляцию Auracast.

**Примечание**

- Выбирается только незашифрованная трансляция, а зашифрованная трансляция пропускается.

# 5 Прослушивание радио FM

## Настройка радиостанции

**Подсказка**

- Расположите антенну FM как можно дальше от телевизора или другого источника излучения.
- Для оптимального приема полностью выдвиньте и отрегулируйте положение антенны FM.

1 Нажмите **FM**, чтобы выбрать FM в качестве источника.

2 Нажмите и удерживайте ⏮ / ⏭ более 2 секунд.
↳ Радиоприемник автоматически настроится на станцию с сильным сигналом.

3 Повторите шаг 2, чтобы настроить остальные станции.

**Настройка радиостанции со слабым сигналом:**

Нажмите ⏮ / ⏭ несколько раз, пока не найдете оптимальный уровень приема.

# Автоматическое сохранение радиостанций

**Примечание**

- Вы можете сохранить не более 20 радиостанций FM.

1 Нажмите **FM**, чтобы выбрать FM в качестве источника.

2 Нажмите и удерживайте **PROG/SCAN** более 2 секунд.

↳ Все доступные станции программируются в порядке силы приема диапазона волн.

↳ Первая запрограммированная радиостанция транслируется автоматически.

# Сохранение радиостанции вручную

1 Настройте радиостанцию FM.

2 Нажмите **PROG/SCAN**, чтобы активировать режим программирования.

↳ Отображается **[P01]**.

3 Нажмите ▲ / ▼, чтобы присвоить этой радиостанции номер 1-20, а затем нажмите **PROG/SCAN** для подтверждения.

4 Повторите шаги 1–3 для программирования остальных станций.

**Примечание**

- Чтобы перезаписать запрограммированную станцию, сохраните вместо нее другую станцию.

# Выбор предустановленной радиостанции

В режиме FM нажмите ▲ / ▼, чтобы выбрать номер предустановки.

- Во время прослушивания радио FM можно нажать кнопку **MODE**, чтобы переключить стереозвук на монозвук.

# Отображение информации RDS

RDS (Radio Data System) — сервис, позволяющий станциям FM отображать дополнительную информацию.

1 Настройте радиостанцию FM.

2 Нажмите INFO несколько раз, чтобы отобразить различные данные RDS, такие как название радиостанции, тип программы, время и т. д. (если они доступны).

# 6 Регулировка звука

Следующие операции применяются для всех поддерживаемых форматов.

## Выбор предустановленного звукового эффекта

- Несколько раз нажмите **SOUND**, чтобы выбрать предустановленный звуковой эффект.

## Регулировка уровня громкости

- На пульте ДУ несколько раз нажмите **+/-** (громкость).
- Поверните регулятор громкости на основном устройстве.

## Отключение звука

- Нажмите 🔇, чтобы включить или отключить звук.

# 7 Дополнительные функции

## Установка будильника

Это устройство может использоваться в качестве будильника. Для сигнала будильника можно выбрать следующие источники: диск, радио или файлы .mp3 на устройстве USB.

**Примечание**

- Будильник недоступен в режиме AUDIO IN.
- Если выбран источник CD/USB, но диск не вставлен или устройство USB не подключено, в качестве источника автоматически выбирается радио.

1 Убедитесь, что часы установлены.

2 В режиме ожидания нажмите и удерживайте **SLEEP/TIMER** более 2 секунд.
   ↳ Будут мигать цифры, соответствующие значению часа.

3 Нажмите ⏮ / ⏭ несколько раз, чтобы установить значение часа, а затем нажмите **SLEEP/TIMER** для подтверждения.
   ↳ Будут мигать цифры, соответствующие значению минут.

4 Нажмите ⏮ / ⏭, чтобы установить значение минут, а затем нажмите **SLEEP/TIMER** для подтверждения.
   ↳ Будет мигать последний выбранный источник для будильника.

5 Нажмите ⏮ / ⏭, чтобы выбрать источник сигнала будильника (диск, USB или радио FM), а затем нажмите **SLEEP/TIMER** для подтверждения.

↳ Будет мигать **XX** (XX обозначает громкость будильника).

6 Нажмите ⏮ / ⏭, чтобы установить громкость будильника, а затем нажмите **SLEEP/TIMER** для подтверждения.

## Включение/выключение будильника

В режиме ожидания несколько раз нажмите **SLEEP/TIMER**, чтобы активировать/деактивировать таймер.

↳ Если таймер активирован, на дисплее отобразится **TIMER**.

- В режиме ожидания нажмите и удерживайте **CLOCK**, чтобы включить или выключить отображение часов.

# Установка таймера сна

Эта музыкальная система может автоматически переключаться в режим ожидания по истечении заданного периода времени.

- Когда музыкальная система включена, несколько раз нажмите **SLEEP/TIMER**, чтобы выбрать заданный период времени (в минутах).

  ↳ Если таймер сна активирован, на дисплее отобразится **SLEEP**.

### Выключение таймера сна

- Нажмите **SLEEP/TIMER** несколько раз, пока на дисплее не отобразится [**OFF**] (спящий режим выключен).

  ↳ Если таймер сна выключен, **SLEEP** больше не отображается.

# Прослушивание с внешнего устройства

С помощью этого устройства можно прослушивать музыку с внешних устройств, подключенных через кабель MP3 Link.

1 Подключите кабель MP3 Link (не входит в комплект) к:

- разъему **AUDIO IN** (3,5 мм) на устройстве;
- и разъему для наушников на внешнем устройстве.

2 Нажмите **AUDIO IN** несколько раз, чтобы выбрать источник **AUDIO IN**.

3 Запустите воспроизведение на устройстве (см. руководство пользователя такого устройства).

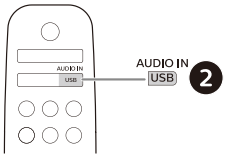


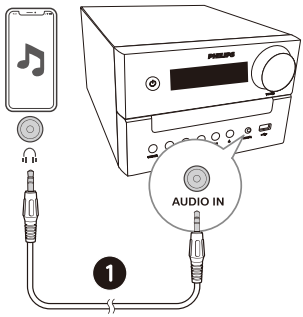

## Сброс к заводским настройкам

Выполните сброс устройства к заводским настройкам.

Когда устройство включено, нажмите и удерживайте кнопку ▶II в течение 5 секунд, при этом должен быть включен источник **AUDIO IN** и громкость установлена на **VOLUME 2**.

На устройстве восстановятся заводские настройки по умолчанию, и оно перейдет в режим ожидания.

# 8 Приложение Philips Entertainment

## Загрузка приложения

Чтобы загрузить приложение, отсканируйте QR-код/ нажмите кнопку «Загрузить» или найдите приложение Philips Entertainment в Apple App Store или Google Play.

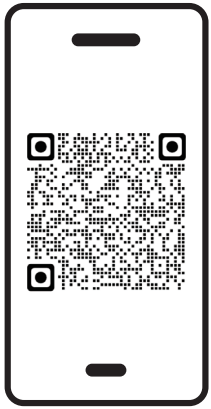

philips.to/entapp

При помощи приложения Philips Entertainment вы можете выбирать музыку для прослушивания. С помощью смарт-устройства вы можете легко выбирать желаемый стиль звучания, переключаться между источниками и многое другое.

# Сопряжение приложения с микросистемой

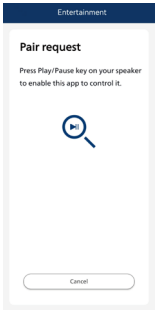


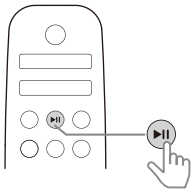

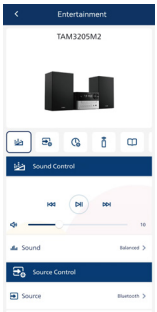


1 Запустите приложение Philips Entertainment на мобильном устройстве.

2 Убедитесь, что на мобильном устройстве включена функция Bluetooth.

3 При первом подключении приложения Philips Entertainment к микросистеме появится запрос на сопряжение приложения с микросистемой.

4 Нажмите на кнопку «Воспроизведение/Пауза» на микросистеме, чтобы приложение могло обнаруживать ее и управлять ею.

# Выбор звука

Вы можете подобрать идеальное звучание для музыки.

## Выбор эффекта эквалайзера

Нажмите на значок в приложении для выбора предустановленных звуковых режимов, которые бы отвечали музыке: **BALANCED/WARM/BRIGHT/POWERFUL/CLEAR.**

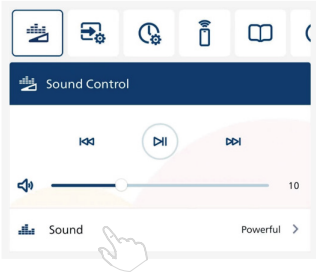


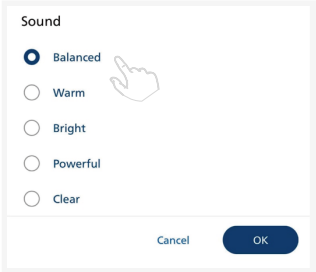

# Выбор источника

Нажмите на значок в приложении и выберите **CD/BLUETOOTH/ AURACAST/FM/USB/AUDIO IN.**

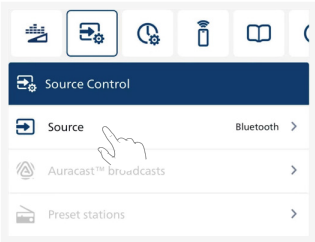


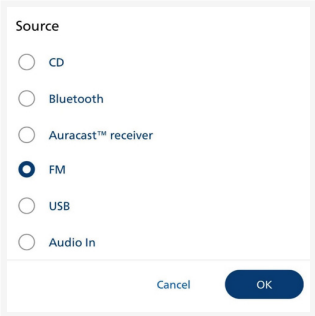


## Выбор незашифрованной трансляции Auracast

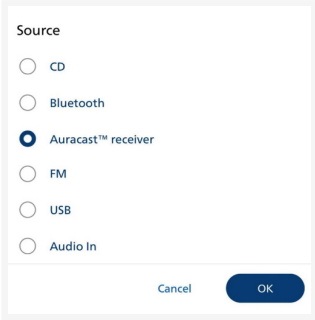


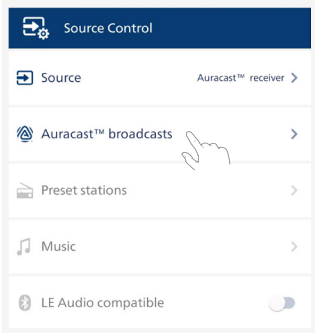


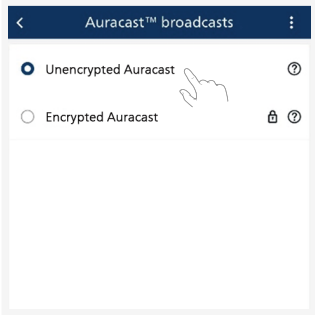

1 Выберите источник приема Auracast™.

2 Нажмите **[Auracast™ broadcasts]**, чтобы войти в список трансляций Auracast™.

3 Если выбран **незашифрованный** источник воспроизведения с мобильного телефона или ключа, микросистема выполнит поиск и подключится к нему.

↳ Активируйте трансляцию Auracast™ на мобильном телефоне или ключе.

## Выбор зашифрованной трансляции Auracast

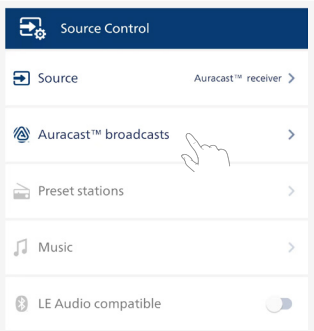


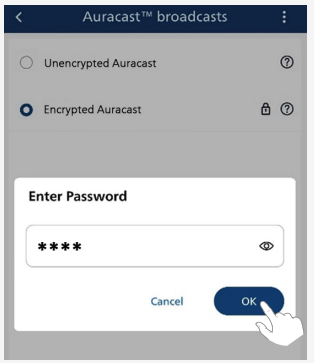


1 Выберите источник приема Auracast™.

2 Нажмите **[Auracast™ broadcasts]**, чтобы войти в список трансляций Auracast™.

3 Если выбран **зашифрованный** источник воспроизведения с мобильного телефона или ключа, появится запрос ввести пароль. Введите тот же пароль, что и при настройке трансляции Auracast™ с мобильного телефона или ключа.

↳ Активируйте трансляцию Auracast™ на мобильном телефоне или ключе.

## Выбор предустановленной радиостанции

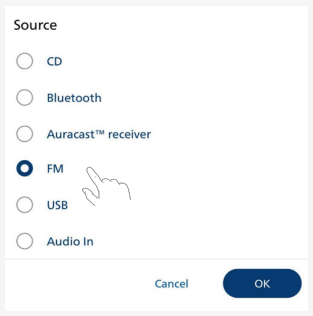


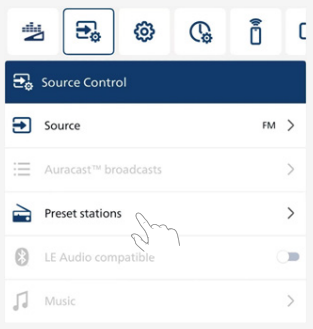

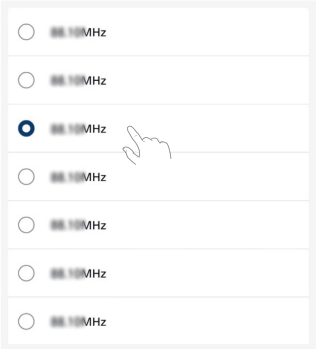


1 Выберите источник **[FM]**.

2 Нажмите, чтобы выбрать предустановленную радиостанцию FM.

Если у микросистемы нет предустановленной станции, приложение напомнит о необходимости выполнить автосканирование или ручную настройку.

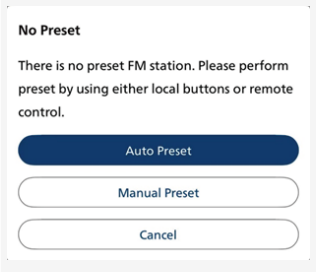


# Настройка часов

Нажмите значок в приложении, чтобы ввести настройки часов.

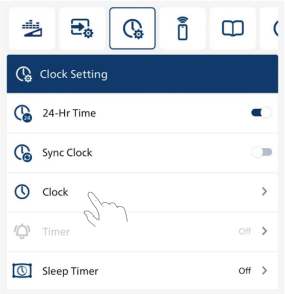


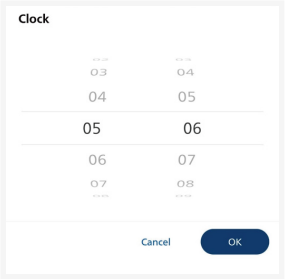


- **[24-Hr Time]:** Установите формат времени 12 ч или 24 ч.
  ↳ По умолчанию установлен формат времени 24 ч.
- **[Sync Clock]:** Когда функция синхронизации часов включена, приложение при подключении синхронизирует часы на мобильном устройстве с микросистемой.
  ↳ Выключите **[Sync Clock]**, чтобы пользователи могли настраивать время на микросистеме.
- **[Clock]:** возможность выбрать время на странице часов путем прокрутки.

## Установка будильника

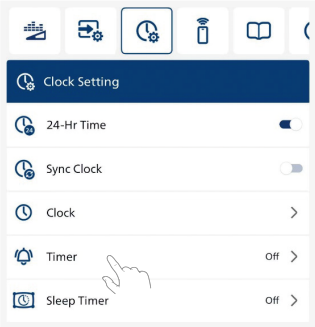


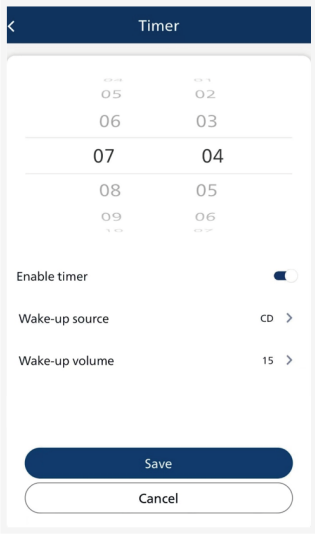


1 **[Timer]:** Нажмите, чтобы ввести настройку таймера будильника. Установите время пробуждения микросистемы.

2 Выберите **[Enable timer]:** микросистема автоматически включится и начнет воспроизведение по истечении установленного времени.

3 Выберите **[Wake-up source]**: CD/BLUETOOTH/AURACAST/FM/USB/AUDIO IN.

4 Выберите **[Wake-up volume]**: уровень громкости от 0 до 15.

5 Нажмите **[Save]**, чтобы сохранить настройки таймера пробуждения.

6 Микросистема включится в заданное время.

**Примечание**

- Если часы не установлены, таймер будильника установить невозможно.

## Установка таймера сна

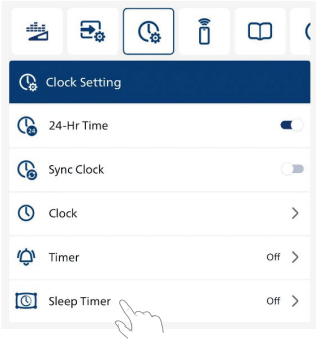


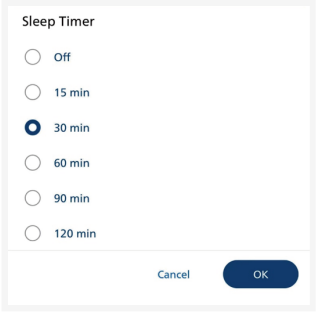

1 Нажмите **[Sleep Timer]**, чтобы ввести настройки таймера сна.

2 Выберите **15/30/60/90/120 min**.

3 Нажмите **[OK]**, чтобы сохранить настройки таймера сна.

4 Микросистема выключится по истечении заданного времени.

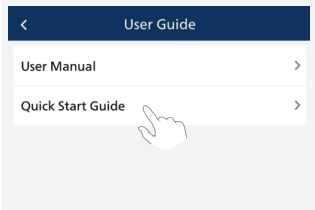


## Руководство пользователя

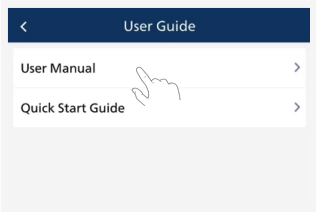

Чтобы получить дополнительную информацию об использовании этого устройства, нажмите на значок в приложении, где вы можете найти **[User Manual]** и **[Quick Start Guide]**.

## Обновление встроенного ПО

Для максимально эффективного использования функций и поддержки обновите встроенное ПО на устройстве до последней версии.

Обновить встроенное ПО для MCU до последней версии можно через приложение Philips Entertainment.

Перейдите в **Обновление встроенного ПО** и нажмите **Загрузить и обновить**. Если обновление выпущено, можно нажать на значок **Загрузить и обновить**, чтобы продолжить автоматически.

После подключения устройства к приложению Philips Entertainment оно сможет получать обновления встроенного ПО в реальном времени. Чтобы повысить производительность устройства, всегда обновляйте встроенное ПО до последней версии.

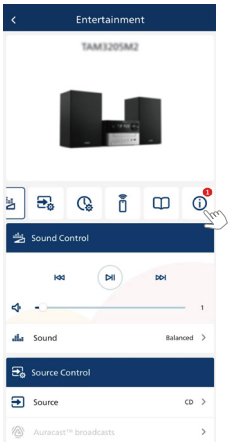


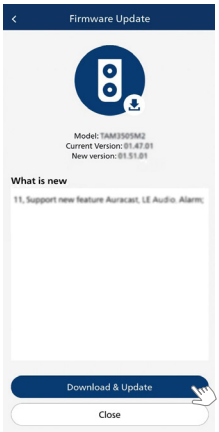


# 9 Информация об устройстве

**Примечание**

- Информация об устройстве может меняться без предварительного уведомления.

## Характеристики

- **Номинальная выходная мощность:**
  - Всего 20 Вт (среднеквадр.)
- **Частотный отклик:** 66 Гц — 20 кГц
- **Драйверы динамиков:** Широкополосный динамик 3” 6 Ом (2 шт.)
- **Усиление басов:** Фазоинвертор (2 шт.)
- **Поддерживаемые типы дисков:** CD-DA, CD-R, CDRW, MP3-CD (8/12 см)
- **Версия Bluetooth:** 5.4
- **Поддерживаемые профили Bluetooth:** A2DP вер. 1.3, AVRCP вер. 1.6
- **Частотный диапазон/ выходная мощность Bluetooth:** ISM-диапазон 2,402 ГГц ~ 2,480 ГГц/ ≤ 9 дБм
- **Воспроизведение USB:**
  - Type A, USB Direct 2.0, 5 В/500 мА, формат файл MSC, FAT 16/32
  - Поддержка USB до 128 ГБ
- **Частотный диапазон тюнера:** FM 87,5–108 МГц
- **Предустановленные станции:** 20
- **Входной уровень AUDIO IN:** 500 мВ ± 100 мВ (среднеквадр.)

- **Мощность:** 100–240 В~, 50/60 Гц (вход перем. тока)
- **Потребляемая мощность при эксплуатации:** 20 Вт
- **Потребляемая мощность в режиме ожидания:**
  < 0,5 Вт (отображение часов выключено)
- **Размеры (ШхВхГ):**
  180 x 115,6 x 220,4 мм (основное устройство);
  150 x 240 x 126,5 мм (динамик)
- **Вес:** 1,435 кг (основное устройство); 2 x 0,96 кг (динамик)

# Информация о совместимости с USB

| Расширение | Кодек | Частота дискретизации | Скорость передачи данных |
|---|---|---|---|
| .mp3 | MPEG 1 Layer 1 | 32–48 кГц | 32–320 кбит/с |
| | MPEG 1 Layer 2 | 32–48 кГц | 32–320 кбит/с |
| | MPEG 1 Layer 3 | 32–48 кГц | 32–320 кбит/с |
| .wav | WAV | 8–48 кГц | До 1536 кбит/с |
| .wma | WMA | 8–48 кГц | 48–192 кбит/с |
| .flac | FLAC | До 48 кГц/16 бит | |

**Совместимые устройства USB:**

- Флеш-накопитель USB (USB 2.0 или USB 1.1)
- Проигрыватель с флеш-памятью USB (USB 2.0 или USB 1.1)
- Карты памяти (для работы с этим устройством необходимо дополнительное устройство считывания карт памяти)

**Поддерживаемые форматы USB:**

- Формат USB или файла памяти: FAT12, FAT16, FAT32 (объем сектора: 512 байт)
- Битрейт для MP3 (скорость передачи данных): 32–320 кбит/с и переменный битрейт
- Битрейт для WMA (скорость передачи данных): 48–192 кбит/с
- Битрейт для WAV (скорость передачи данных): До 1536 кбит/с
- Каталоги с вложениями до 8 уровней
- Количество альбомов/папок: 99 макс.
  Количество дорожек/записей: 999 макс.
  Имя файла в Unicode UTF8 (максимальная длина: 32 байт)

**Неподдерживаемые форматы USB:**

- Пустой альбом: Пустой альбом — это альбом, который не содержит графических изображений в формате MP3/WMA/WAV и не будет отображаться.
- Файлы неподдерживаемых форматов пропускаются. Например, документы Word (.doc) или файлы MP3 с расширением .dlf игнорируются и не воспроизводятся.

## Поддерживаемые форматы дисков MP3

- ISO9660, Joliet
- Максимальное количество записей: 128 (в зависимости от длины имени файла)
- Максимальное количество альбомов: 99
- Поддерживаемые частоты выборки: 32 кГц, 44,1 кГц, 48 кГц
- Поддерживаемые скорости передачи: 32~320 (кбит/с), переменная скорость передачи

# 10 Поиск и устранение неисправностей

**Внимание**

- Не снимайте корпус устройства.

Чтобы не утратить гарантию, никогда не пытайтесь ремонтировать систему самостоятельно.
Если у вас возникли проблемы при эксплуатации данного устройства, перед обращением в сервисную службу ознакомьтесь с информацией ниже. Если проблема остается нерешенной, перейдите на сайт Philips (www.philips.com/support). Обращаясь за консультацией в компанию Philips, обеспечьте наличие устройства рядом, а также уточните номер модели и серийный номер устройства.

**Нет питания**

- Убедитесь, что шнур питания переменного тока устройства подключен правильно.
- Убедитесь, что в розетке переменного тока есть электропитание.
- В целях экономии энергии система отключается автоматически через 15 минут после окончания воспроизведения дорожки и отсутствия управления.

**Нет звука или звук с помехами**

- Отрегулируйте громкость.
- Проверьте правильность подключения динамиков.
- Проверьте, правильно ли зажаты оголенные провода динамиков в клеммах.

**Устройство не реагирует на команды**

- Отключите и подключите еще раз сетевую вилку переменного тока, а затем снова включите устройство.
- В целях экономии энергии система отключается автоматически через 15 минут после окончания воспроизведения дорожки и отсутствия управления.

**Пульт ДУ не работает**

- Перед нажатием любой функциональной кнопки выберите необходимый источник с помощью пульта ДУ, а не основного устройства.
- Сократите расстояние между пультом ДУ и устройством.
- Вставьте батарейки, соблюдая полярность (+/-).
- Замените батарейки.
- Направьте пульт ДУ непосредственно на датчик на передней панели устройства.

**Диск не найден**

- Вставьте диск.
- Убедитесь, что диск вставлен этикеткой вверх.
- Подождите, пока высохнет водный конденсат на линзе.
- Замените или очистите диск.
- Используйте финализированные компакт-диски или диски соответствующих форматов.

**Не удается отобразить некоторые файлы на устройстве USB**

- Число папок или файлов на устройстве USB превысило определенный предел. Это не является неисправностью.
- Форматы таких файлов не поддерживаются.

**Устройство USB не поддерживается**

- Устройство USB несовместимо с данным устройством. Попробуйте другое.

**Плохой прием радиосигнала**

- Увеличьте расстояние между устройством и телевизором или другими источниками излучения.
- Полностью расправьте радиоантенну.

**Воспроизведение музыки на этом устройстве невозможно даже после успешного подключения Bluetooth.**

- Воспроизведение музыки на этом устройстве в беспроводном режиме невозможно.

**Ухудшение качества звука после подключения к устройству с поддержкой технологии Bluetooth.**

- Слабый прием через Bluetooth. Поместите устройство рядом с системой или устраните препятствие между ними.

**Не удается включить Bluetooth на этом устройстве.**

- Устройство не поддерживает профили, используемые системой.
- Функция Bluetooth не включена на устройстве. Чтобы узнать, как включить эту функцию, см. руководство пользователя устройства.
- Устройство не в режиме сопряжения.
- Устройство уже подключено к другому устройству с поддержкой технологии Bluetooth. Отключите данное устройство, а затем повторите попытку.

**Сопряженное мобильное устройство непрерывно подключается и отключается.**

- Слабый прием через Bluetooth. Поместите устройство рядом с системой или устраните препятствие между ними.
- Некоторые мобильные телефоны постоянно подключаются и отключаются при выполнении или завершении вызова. Это не указывает на неисправность устройства.
- У некоторых устройств подключение по Bluetooth может автоматически отключаться в целях энергоэффективности. Это не указывает на неисправность устройства.

**Таймер не работает**

- Правильно установите часы.
- Включите таймер.

**Настройка часов/таймера удалена**

- Сбой питания или шнур питания отключен.
- Переустановите часы/таймер.

**Как включить или выключить отображение часов в режиме ожидания?**

- В режиме ожидания нажмите и удерживайте **CLOCK**, чтобы включить или выключить отображение часов.

Возможны изменения технических характеристик без предварительного уведомления.
2024 © Philips и эмблема Philips являются зарегистрированными товарными знаками компании Koninklijke Philips N.V. и используются по лицензии. Это устройство изготовлено и продается под ответственность компании MMD Hong Kong Holding Limited или одного из ее ассоциированных предприятий, и компания MMD Hong Kong Holding Limited является гарантирующей стороной в отношении этого устройства.

TAM3205M2_12_UM_RU_V3.0