

PHILIPS**Fidelio****E6**Wireless satellite speakers
and subwoofer

Εγχειρίδιο χρήσης

Πάντα δίπλα σας

Καταχωρήστε το προϊόν σας και λάβετε υποστήριξη από τη διεύθυνση
www.philips.com/support

Απορίες;
Ρωτήστε τη
Philips

Πίνακας περιεχομένων

1	Σημαντικό	2
	Ασφάλεια	2
	Φροντίδα του προϊόντος σας	3
	Φροντίδα του περιβάλλοντος	3
	Συμμόρφωση	4
	Βοήθεια και υποστήριξη	4
	Λογισμικό ανοιχτού πηγαίου κώδικα	4
2	Το προϊόν	5
	Κύρια μονάδα	5
	Τηλεχειριστήριο	6
	Ασύρματα ηχεία Surround	8
	Ασύρματο υπογούφερ	9
	Υποδοχές	9
3	Σύνδεση και ρύθμιση	10
	Σύνδεση στην κύρια μονάδα	10
	Εντολή ρύθμισης δικτύου	11
	Φόρτιση ηχείων	11
	Μη αυτόματη σύζευξη με την κύρια μονάδα	11
	Τοποθέτηση των ηχείων	12
	Σύνδεση ήχου από τηλεόραση	13
	Σύνδεση ήχου από άλλες συσκευές	14
	Σύνδεση ψηφιακών συσκευών μέσω HDMI	15
4	Chromecast ενσωματωμένο και Spotify Connect	16
	Σύνδεση του προϊόντος στο δίκτυο	16
	Μετάδοση μουσικής σε αυτό το προϊόν	17
	Πλοήγηση στο αρχικό μενού εφαρμογών	17

5	Χωρική βαθμονόμηση	18
	Βήμα 1: βαθμονόμηση της ζώνης ακρόασης	19
	Βήμα 2: βαθμονόμηση της θέσης των ηχείων Surround	19
6	Χρήση του προϊόντος	20
	Ρύθμιση έντασης ήχου	20
	Επιλογή ήχου	20
	MP3 player	22
	Συσκευές αποθήκευσης USB	22
	Αναπαραγωγή μουσικής μέσω Bluetooth	23
	Σύνδεση Bluetooth μέσω NFC	26
	Αυτόματη αναμονή	26
	Ρύθμιση φωτεινότητας οθόνης	27
	Εφαρμογή εργοστασιακών ρυθμίσεων	27
7	Ενημέρωση λογισμικού	28
	Έλεγχος έκδοσης λογισμικού	28
	Ενημέρωση λογισμικού μέσω διαδικτύου	28
	Ενημέρωση λογισμικού μέσω USB	29
8	Προδιαγραφές προϊόντος	30
9	Αντιμετώπιση προβλημάτων	31

1 Σημαντικό

Διαβάστε και κατανοήστε όλες τις οδηγίες πριν χρησιμοποιήσετε το προϊόν. Εάν προκληθεί βλάβη λόγω μη τήρησης των οδηγιών, δεν θα ισχύει η εγγύηση.

Ασφάλεια

Κίνδυνος ηλεκτροπληξίας ή πυρκαγιάς!

- Πρωτού πραγματοποιήσετε ή αλλάξετε συνδέσεις, βεβαιωθείτε ότι όλες οι συσκευές έχουν αποσυνδεθεί από την πρίζα.
- Μην εκθέτετε ποτέ το προϊόν και τα εξαρτήματα σε βροχή ή νερό. Μην τοποθετείτε ποτέ υγρά δοχεία, όπως βάζα, κοντά στο προϊόν. Εάν χυθεί υγρό πάνω στο προϊόν, αποσυνδέστε το από την πρίζα αμέσως. Επικοινωνήστε με το Τμήμα Εξυπηρέτησης Πελατών για να ελέγξει το προϊόν πριν τη χρήση.
- Μην τοποθετείτε ποτέ το προϊόν και τα εξαρτήματα κοντά σε πηγή γυμνής φλόγας ή άλλες πηγές θερμότητας, συμπεριλαμβανομένης της άμεσης ηλιακής ακτινοβολίας.
- Μην παρεμβάλετε ποτέ αντικείμενα στις οπές εξαερισμού ή άλλα ανοίγματα του προϊόντος.
- Όπου το βύσμα παροχής ρεύματος ή ο συζευκτήρας συσκευής χρησιμοποιείται ως συσκευή αποσύνδεσης, η συσκευή αποσύνδεσης παραμένει λειτουργική.
- Οι μπαταρίες (πακέτο μπαταριών ή εγκατεστημένες μπαταρίες) δεν πρέπει να εκτίθενται σε υπερβολική θερμότητα όπως ήλιο, φωτιά κ.λπ.
- Πριν από καταιγίδες, αποσυνδέετε το προϊόν από την πρίζα.
- Όταν αποσυνδέετε το καλώδιο ρεύματος, τραβάτε πάντα το βύσμα, ποτέ το καλώδιο.

Κίνδυνος βραχυκυκλώματος ή φωτιάς!

- Για τα στοιχεία αναγνώρισης και τις τυπικές τιμές τροφοδοσίας, ανατρέξτε στην πινακίδα που βρίσκεται στην πίσω πλευρά ή στη βάση του προϊόντος.
- Πριν συνδέσετε το προϊόν στην πρίζα, βεβαιωθείτε ότι η τάση του ρεύματος αντιστοιχεί με την τιμή που αναγράφεται στο πίσω ή πλαϊνό μέρος του προϊόντος. Μη συνδέετε ποτέ το προϊόν στην κεντρική παροχή ρεύματος, εάν η τάση είναι διαφορετική.

Κίνδυνος τραυματισμού ή ζημιάς στο προϊόν!

- Μην τοποθετείτε ποτέ το προϊόν ή οποιαδήποτε αντικείμενα πάνω σε καλώδια ρεύματος ή σε άλλο ηλεκτρικό εξοπλισμό.
- Εάν το προϊόν μεταφέρεται σε θερμοκρασίες κάτω από 5°C, αποσυσκευάστε το προϊόν και περιμένετε μέχρι η θερμοκρασία του να φτάσει στο επίπεδο της θερμοκρασίας του δωματίου πριν το συνδέσετε στην πρίζα.
- Ορισμένα εξαρτήματα αυτού του προϊόντος ενδέχεται να είναι κατασκευασμένα από γυαλί. Χειριστείτε το προσεκτικά για να αποφύγετε τυχόν τραυματισμό και φθορά.

Κίνδυνος υπερθέρμανσης!

- Μην τοποθετείτε ποτέ αυτό το προϊόν σε περιορισμένο χώρο. Αφήστε κενό χώρο τουλάχιστον δέκα εκ. γύρω από το προϊόν για εξαερισμό. Βεβαιωθείτε ότι κουρτίνες ή άλλα αντικείμενα δεν καλύπτουν τις οπές εξαερισμού στο προϊόν.

Κίνδυνος μόλυνσης!

- Μην συνδυάζετε μπαταρίες διαφορετικού τύπου (παλιές με καινούργιες ή μπαταρίες άνθρακα με αλκαλικές κ.λπ.).
- Σε περίπτωση λανθασμένης τοποθέτησης των μπαταριών, υπάρχει

κίνδυνος έκρηξης. Η αντικατάσταση πρέπει να γίνεται μόνο με μπαταρία ίδιου ή αντίστοιχου τύπου.

- Αφαιρέστε τις μπαταρίες αν έχουν αδειάσει ή αν δεν πρόκειται να χρησιμοποιήσετε το τηλεχειριστήριο για μεγάλο διάστημα.
- Οι μπαταρίες περιέχουν χημικές ουσίες και κατά συνέπεια πρέπει να απορρίπτονται με κατάλληλο τρόπο.

Κίνδυνος κατάποσης μπαταριών!

- Το προϊόν/τηλεχειριστήριο μπορεί να περιέχει μια μπαταρία τύπου κέρματος/κουμπιού, η οποία επιφυλάσσει κίνδυνο κατάποσης. Κρατάτε πάντα την μπαταρία μακριά από τα παιδιά! Σε περίπτωση κατάποσης, μπορεί να προκληθεί σοβαρός ή θανάσιμος τραυματισμός. Εντός δύο ωρών από την κατάποση, μπορούν να εμφανιστούν σοβαρά εσωτερικά εγκαύματα.
- Αν υποψιάζεστε ότι η μπαταρία έχει καταποθεί ή τοποθετηθεί μέσα σε οποιοδήποτε μέρος του σώματος, ζητήστε αμέσως ιατρική βοήθεια.
- Όταν αλλάζετε τις μπαταρίες, κρατάτε πάντοτε όλες τις νέες και τις παλιές μπαταρίες μακριά από τα παιδιά. Αφού αντικαταστήσετε την μπαταρία, βεβαιωθείτε ότι έχετε ασφαλίσει καλά τη θήκη της.
- Εάν η θήκη δεν μπορεί να ασφαλίσει καλά, διακόψτε αμέσως τη χρήση του προϊόντος. Κρατήστε τη συσκευή μακριά από παιδιά και επικοινωνήστε με τον κατασκευαστή.



Η συσκευή είναι CLASS II με διπλή μόνωση, χωρίς παρεχόμενη προστατευτική γείωση.

Φροντίδα του προϊόντος σας

- Χρησιμοποιείτε μόνο πανί καθαρισμού από μικροΐνες για τον καθαρισμό του προϊόντος, όπως για την αφαίρεση σκόνης και τριχών που έχουν συσσωρευτεί στο ύφασμα του ηχείου. Μην χρησιμοποιείτε ποτέ διαλύτες καθαρισμού για να καθαρίσετε τα ξύλινα πλαίσια και το ύφασμα του ηχείου.
- Καθαρίστε τις δερμάτινες λαβές με ένα ελαφρώς νωπό πανί εμποτισμένο σε διάλυμα καθαρισμού για δερμάτινες επιφάνειες και, στη συνέχεια, γυαλίστε το δέρμα με στεγνό, μαλακό πανί.
- Τα ξύλινα πλαίσια και οι δερμάτινες λαβές μπορεί να διαφέρουν στο χρώμα και στα νερά του ξύλου, εξαιτίας της χρήσης φυσικών υλικών.

Φροντίδα του περιβάλλοντος

Απόρριψη παλιών προϊόντων και μπαταριών



Το προϊόν σας έχει σχεδιαστεί και κατασκευαστεί με υλικά και εξαρτήματα υψηλής ποιότητας, τα οποία μπορούν να ανακυκλωθούν και να ξαναχρησιμοποιηθούν.



Αυτό το σύμβολο δηλώνει ότι το προϊόν καλύπτεται από την Ευρωπαϊκή Οδηγία 2012/19/ΕΕ.



Αυτό το σύμβολο υποδηλώνει ότι το προϊόν περιέχει ενσωματωμένη επαναφορτιζόμενη μπαταρία η οποία καλύπτεται από την Ευρωπαϊκή Οδηγία 2013/56/ΕΕ, γεγονός που σημαίνει ότι δεν μπορεί να απορριφθεί μαζί με τα συνηθισμένα απορρίμματα του σπιτιού σας. Σας συνιστούμε να παραδίδετε πάντα το προϊόν σας σε ένα επίσημο σημείο συλλογής ή σε ένα εξουσιοδοτημένο κέντρο επισκευών της Philips, ώστε η αφαίρεση της επαναφορτιζόμενης μπαταρίας να γίνει από κάποιον επαγγελματία.

Ενημερωθείτε σχετικά με το τοπικό σύστημα ξεχωριστής συλλογής ηλεκτρικών και ηλεκτρονικών προϊόντων και επαναφορτιζόμενων μπαταριών. Να ακολουθείτε τους τοπικούς κανονισμούς και να μην απορρίπτετε το προϊόν και τις επαναφορτιζόμενες μπαταρίες μαζί με τα συνηθισμένα οικιακά απορρίμματα. Η σωστή απόρριψη των παλιών προϊόντων και των επαναφορτιζόμενων μπαταριών συμβάλλει στην αποφυγή αρνητικών επιπτώσεων για το περιβάλλον και την ανθρώπινη υγεία.

Συμμόρφωση

Το παρόν προϊόν συμμορφώνεται με τις προδιαγραφές της Ευρωπαϊκής Κοινότητας για παρεμβολές ραδιοφωνικών σημάτων. Με το παρόν η Gibson Innovations δηλώνει ότι το προϊόν συμμορφώνεται με τις ουσιαστικές απαιτήσεις και τις λοιπές σχετικές διατάξεις της Οδηγίας 2014/53/ΕΕ. Μπορείτε να βρείτε τη Δήλωση Συμμόρφωσης στη διεύθυνση www.p4c.philips.com.

Βοήθεια και υποστήριξη

Για εκτεταμένη ηλεκτρονική υποστήριξη, επισκεφτείτε τη διεύθυνση www.philips.com/support για:

- να κατεβάσετε το εγχειρίδιο χρήσης και τον οδηγό γρήγορης έναρξης
- να παρακολουθήσετε εκπαιδευτικά βίντεο (διαθέσιμα μόνο για ορισμένα μοντέλα)
- να βρείτε απαντήσεις σε συχνές ερωτήσεις (FAQ)
- να μας στείλετε μέσω ηλεκτρονικού ταχυδρομείου κάποια ερώτησή σας
- να συνομιλήσετε με κάποιον εκπρόσωπο του τμήματος εξυπηρέτησης πελατών.

Ακολουθήστε τις οδηγίες στη διαδικτυακή τοποθεσία για να επιλέξετε τη γλώσσα σας και κατόπιν εισαγάγετε τον αριθμό μοντέλου του προϊόντος σας.

Εναλλακτικά, μπορείτε να επικοινωνήσετε με το Τμήμα Εξυπηρέτησης Πελατών στη χώρα σας. Πριν την επικοινωνία, σημειώστε τον αριθμό μοντέλου και το σειριακό αριθμό του προϊόντος σας. Οι πληροφορίες αυτές αναγράφονται στο πίσω ή το κάτω μέρος του προϊόντος.

Λογισμικό ανοιχτού πηγαίου κώδικα

Αυτό το προϊόν περιλαμβάνει λογισμικό με άδεια χρήσης ανοιχτού κώδικα. Για την αναγνώριση των συμβαλλόμενων μερών και τα κείμενα των αδειών χρήσης, ανατρέξτε στο εγχειρίδιο χρήσης του προϊόντος στη διεύθυνση www.philips.com/support.

Με το παρόν η Gibson Innovations Limited προσφέρεται να παραδώσει, κατόπιν αιτήματος, αντίγραφο του αντίστοιχου πηγαίου κώδικα για τα πακέτα λογισμικού ανοικτού κώδικα που χρησιμοποιούνται σε αυτό το προϊόν και για τα οποία αυτή η προσφορά ζητείται από τις αντίστοιχες

άδειες. Αυτή η προσφορά είναι έγκυρη για έως τρία χρόνια μετά την αγορά του προϊόντος. Για να αποκτήσετε τον πηγαίο κώδικα, επικοινωνήστε με τη διεύθυνση open.source-gi@gibson.com. Αν δεν επιθυμείτε να χρησιμοποιήσετε ηλεκτρονική αλληλογραφία ή αν δεν λάβετε το αποδεικτικό επιβεβαίωσης εντός μίας εβδομάδας μετά την αποστολή σε αυτή τη διεύθυνση ηλεκτρονικής αλληλογραφίας, μπορείτε να στείλετε μια επιστολή στη διεύθυνση Open Source Team, Gibson Innovations Limited, 5/F Philips Electronics Building, 5 Science Park East Avenue, Hong Kong Science Park, Shatin, N.T. Hong Kong.

2 Το προϊόν



Συγχαρητήρια για την αγορά σας και καλωσορίσατε στη Philips! Για να επωφεληθείτε πλήρως από την υποστήριξη που προσφέρει η Philips, δηλώστε το προϊόν σας στη διεύθυνση www.philips.com/welcome.

Κύρια μονάδα

Η κύρια μονάδα αυτού του προϊόντος αποτελείται από τα αριστερά και τα δεξιά ηχεία βάσης.

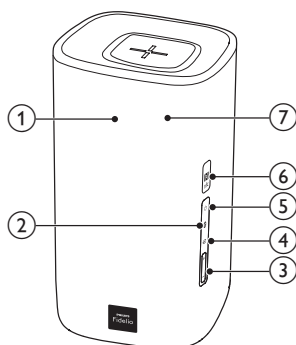
Δεξί ηχείο βάσης



- ① Οθόνη
- ②  Μετάβαση στη λειτουργία Bluetooth (κύρια μονάδα μόνο).
- ③ +/- (Ένταση) Αύξηση ή μείωση της έντασης ήχου.
- ④  Εναλλαγή μεταξύ όλων των πηγών.

5

- Ενεργοποίηση του προϊόντος.
- Μετάβαση του προϊόντος στη λειτουργία αναμονής ECO όταν το προϊόν δεν είναι συνδεδεμένο στο δίκτυο.
- Μετάβαση του προϊόντος σε δικτυωμένη λειτουργία αναμονής όταν το προϊόν είναι συνδεδεμένο στο δίκτυο.

6 Ετικέτα NFC

7 Κόκκινη/λευκή/πορτοκαλί λυχνία LED

Κόκκινο LED

- Ανάβει όταν το προϊόν είναι σε λειτουργία αναμονής ECO (δεν είναι συνδεδεμένο στο δίκτυο).

Λευκό LED

- Αναβοσβήνει όταν το προϊόν δεν είναι συνδεδεμένο στο δίκτυο ή όταν υπάρχει σφάλμα σύνδεσης.
- Ανάβει όταν το προϊόν είναι συνδεδεμένο στο δίκτυο ή όταν είναι σε δικτυωμένη λειτουργία αναμονής (συνδεδεμένο στο δίκτυο).

Πορτοκαλί λυχνία LED

- Ανάβει όταν εντοπιστεί ενημέρωση λογισμικού.

Τηλεχειριστήριο

Η παρούσα ενότητα περιλαμβάνει μια επισκόπηση του τηλεχειριστηρίου.

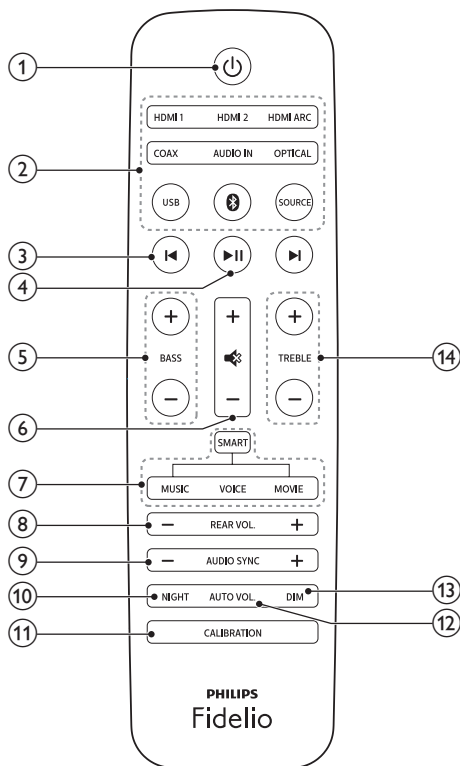

1

- Ενεργοποίηση του προϊόντος.
- Μετάβαση του προϊόντος στη λειτουργία αναμονής ECO όταν το προϊόν δεν είναι συνδεδεμένο στο δίκτυο.
- Μετάβαση του προϊόντος σε δικτυωμένη λειτουργία αναμονής όταν το προϊόν είναι συνδεδεμένο στο δίκτυο.
- Στην κατάσταση δικτύου, πατήστε παρατεταμένα για μετάβαση του προϊόντος στη λειτουργία αναμονής ECO.

② Κουμπιά πηγής

- **HDMI ARC:** Εναλλαγή της πηγής ήχου στη σύνδεση HDMI ARC.
- **HDMI 1:** Εναλλαγή της πηγής ήχου στη σύνδεση HDMI IN 1.
- **HDMI 2:** Εναλλαγή της πηγής ήχου στη σύνδεση HDMI IN 2.
- **COAX:** Εναλλαγή της πηγής ήχου στην ομοαξονική σύνδεση.
- **OPTICAL:** Εναλλαγή της πηγής ήχου στην οπτική σύνδεση.
- **AUDIO IN:** Εναλλαγή της πηγής ήχου μεταξύ της σύνδεσης AUX και AUDIO IN (υποδοχή 3,5 χιλ.).
- **USB:** Μετάβαση σε λειτουργία USB.
- **Bluetooth:** Μετάβαση στη λειτουργία Bluetooth (κύρια μονάδα μόνο).
- **SOURCE:** Επιλογή πηγής εισόδου για αυτό το προϊόν. Ή για τους χρήστες του Spotify Premium, γρήγορη συνέχιση της αναπαραγωγής στο Spotify Connect.

③ ◀▶

Μετάβαση στο προηγούμενο ή στο επόμενο κομμάτι (για μετάδοση μουσικής μέσω USB/Bluetooth/Διαδικτύου).

④ ▶||

Έναρξη, παύση ή συνέχιση της αναπαραγωγής (για μετάδοση μουσικής μέσω USB/Bluetooth/Διαδικτύου).

⑤ BASS +/-

Αύξηση ή μείωση των μπάσων στην κύρια μονάδα.

⑥ Έλεγχος έντασης ήχου

- **+/-:** Αύξηση ή μείωση της έντασης ήχου.
- **🔊:** Σίγαση ή επαναφορά της έντασης.

⑦ Έλεγχος λειτουργίας ήχου

SMART: Αυτόματη επιλογή προκαθορισμένης λειτουργίας ήχου που ταιριάζει στο βίντεο ή τη μουσική σας.
MUSIC: Επιλογή της λειτουργίας στερεοφωνικού ήχου.

VOICE: Επιλογή της λειτουργίας καθαρότητας φωνής ή της λειτουργίας ήχου **CLOSE TO ME** (κοντά σ' εμένα).
MOVIE: Επιλογή της λειτουργίας ήχου Surround.

⑧ REAR VOL. +/-

Πατήστε το για να αυξήσετε ή να μειώσετε την ένταση των ασύρματων ηχείων Surround (ισχύει μόνο όταν τα ηχεία Surround είναι ασύρματα συνδεδεμένα στην κύρια μονάδα (ή είναι ενεργοποιημένη η λειτουργία **SOD**)).

⑨ AUDIO SYNC +/-

Ενεργοποίηση ή απενεργοποίηση της καθυστέρησης ήχου.

⑩ NIGHT

Ενεργοποίηση ή απενεργοποίηση της νυχτερινής λειτουργίας.

⑪ CALIBRATION

- Πατήστε το παρατεταμένα για να ενεργοποιήσετε τη βαθμονόμηση της ζώνης ακρόασης.
- Πατήστε το τρεις φορές για να ενεργοποιήσετε τη βαθμονόμηση της θέσης των ασύρματων ηχείων Surround.

⑫ AUTO VOL.

Ενεργοποίηση ή απενεργοποίηση της αυτόματης ρύθμισης έντασης ήχου.

⑬ DIM

Ρύθμιση της φωτεινότητας της οθόνης ενδείξεων για αυτό το προϊόν.

⑭ TREBLE +/-

Αυξήστε ή μειώστε τα πρίμα στην κύρια μονάδα.

Ασύρματα ηχεία Surround

Το προϊόν συνοδεύεται από δύο ασύρματα ηχεία Surround.

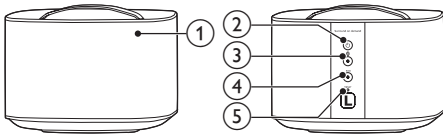

* Στην παραπάνω εικόνα εμφανίζεται ένα από τα δύο ασύρματα ηχεία Surround.

① Λυχνία LED ηχείου

- **Αναβοσβήνει εναλλάξ με κόκκινο και πορτοκαλί χρώμα** αν το ηχείο Surround δεν είναι ασύρματα συνδεδεμένο στην κύρια μονάδα.
- **Ανάβει με λευκό χρώμα** όταν το ηχείο Surround είναι ασύρματα συνδεδεμένο στην κύρια μονάδα ή όταν η χωρητικότητα της μπαταρίας είναι πλήρης ή όταν η χωρητικότητα της μπαταρίας που απομένει είναι μεγαλύτερη από 30%.
- **Ανάβει με κόκκινο χρώμα** όταν η χωρητικότητα της μπαταρίας που απομένει είναι μικρότερη από 30%.
- **Αναβοσβήνει με κόκκινο χρώμα** όταν η χωρητικότητα της μπαταρίας που απομένει είναι μικρότερη από 10%.
- **Ανάβει με πορτοκαλί χρώμα** όταν φορτίζεται το ηχείο Surround (μόνο όταν τα ηχεία Surround είναι συνδεδεμένα στην κύρια μονάδα).

②

- Πατήστε το για να ενεργοποιήσετε το ηχείο Surround αν μεταβεί αυτόματα σε κατάσταση αναμονής.
- Πατήστε το παρατεταμένα για να μεταβεί το ηχείο Surround σε κατάσταση αναμονής.

③ Κουμπί/λυχνία LED

- Πατήστε το για να μεταβεί το ηχείο Surround στη λειτουργία Bluetooth.
- Η λυχνία LED αναβοσβήνει όταν το ηχείο Surround μεταβαίνει στη λειτουργία Bluetooth και δεν υπάρχουν συνδεδεμένες συσκευές Bluetooth.
- Η λυχνία LED ανάβει όταν το ηχείο Surround μεταβαίνει στη λειτουργία Bluetooth και υπάρχουν συνδεδεμένες συσκευές Bluetooth.

④ Κουμπί/λυχνία LED SOD

- Πατήστε το για να μεταβεί το ηχείο Surround στη λειτουργία **SOD** (Surround On Demand).
- Η λυχνία LED ανάβει με λευκό χρώμα όταν το ηχείο Surround βρίσκεται σε λειτουργία **SOD**.

⑤ RESET

Αν δεν υπάρχει καμία απόκριση από το ηχείο Surround, πατήστε το με μια καρφίτσα για 5 δευτερόλεπτα, για να επαναφέρετε το ηχείο Surround στις προεπιλεγμένες ρυθμίσεις.

Σημείωση

- Αν πατήσετε το κουμπί  στο ηχείο Surround, το ηχείο Surround αποσυνδέεται από την κύρια μονάδα (ή απενεργοποιείται η λειτουργία **SOD**).

Ασύρματο υπογούφερ

Το προϊόν συνοδεύεται από ένα ασύρματο υπογούφερ.

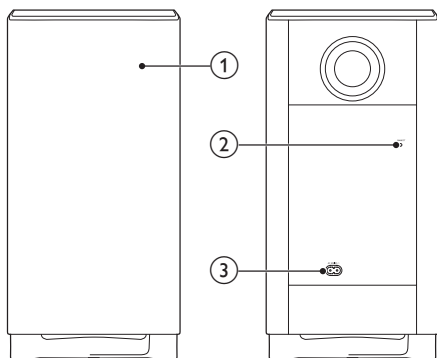

① Ενδεικτική λυχνία υπογούφερ

- Αναβοσβήνει όταν το υπογούφερ δεν είναι συνδεδεμένο στην κύρια μονάδα ή τη στιγμή που συνδέεται.
- Ανάβει όταν το υπογούφερ είναι συνδεδεμένο στην κύρια μονάδα.
- Σβήνει όταν το υπογούφερ μεταβαίνει σε κατάσταση αναμονής ή όταν η ασύρματη σύνδεση έχει διακοπεί εδώ και 4 λεπτά.

② CONNECT (σύνδεση)

Πατήστε για να μεταβείτε στη λειτουργία σύζευξης, για σύνδεση με την κύρια μονάδα.

③ AC MAINS~

Σύνδεση στην τροφοδοσία ρεύματος.

Υποδοχές

Αυτή η ενότητα περιλαμβάνει την επισκόπηση των διαθέσιμων υποδοχών του αυτού του προϊόντος.

Στο αριστερό ηχείο βάσης

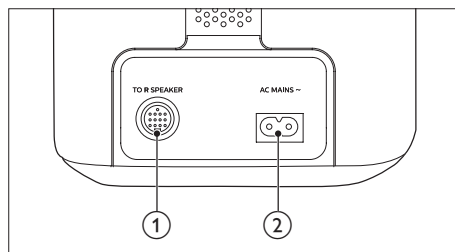

① TO R SPEAKER

Σύνδεση στο δεξί ηχείο βάσης με το παρεχόμενο καλώδιο DIN.

② ΠΡΙΖΑ AC~

Σύνδεση στην τροφοδοσία ρεύματος.

Στο δεξί ηχείο βάσης

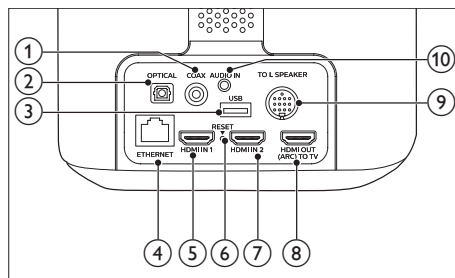

① COAX

Σύνδεση σε ομοαξονική έξοδο ήχου στην τηλεόραση ή σε ψηφιακή συσκευή.

② OPTICAL

Σύνδεση σε οπτική έξοδο ήχου στην τηλεόραση ή σε ψηφιακή συσκευή.

③ USB

- Σύνδεση σε μια συσκευή αποθήκευσης USB για αναπαραγωγή ήχου.
- Αναβάθμιση λογισμικού του προϊόντος.

④ ETHERNET

Σύνδεση στη θύρα Ethernet σε μόντεμ ή δρομολογητή ευρείας ζώνης.

⑤ HDMI IN 1

Σύνδεση στην έξοδο HDMI μιας ψηφιακής συσκευής.

⑥ RESET

Αν δεν υπάρχει καμία απόκριση από το ηχείο Surround, πατήστε το με μια καρφίτσα για 5 δευτερόλεπτα, για να επαναφέρετε το προϊόν στις εργοστασιακές ρυθμίσεις.

⑦ HDMI IN 2

Σύνδεση στην έξοδο HDMI μιας ψηφιακής συσκευής.

⑧ TO TV -HDMI OUT (ARC)

Σύνδεση στην είσοδο HDMI (ARC) στην τηλεόραση.

⑨ TO L SPEAKER

Σύνδεση στο αριστερό ηχείο βάσης με το παρεχόμενο καλώδιο DIN.

⑩ AUDIO IN

Σύνδεση σε έξοδο ήχου σε μια συσκευή μέσω AUDIO IN ή AUX (πατώντας επανειλημμένα **AUDIO IN** στο τηλεχειριστήριο).

3 Σύνδεση και ρύθμιση

Αυτή η ενότητα σας βοηθά να συνδέσετε το προϊόν σε μια τηλεόραση και άλλες συσκευές και στη συνέχεια να διαμορφώσετε τις ρυθμίσεις του.

Για πληροφορίες σχετικά με τις βασικές συνδέσεις του προϊόντος και των αξεσουάρ του, δείτε τον Οδηγό γρήγορης εκκίνησης.



Σημείωση

- Για τα στοιχεία αναγνώρισης και τις τυπικές τιμές τροφοδοσίας, ανατρέξτε στην πινακίδα που βρίσκεται στην πίσω πλευρά ή στη βάση του προϊόντος.
- Προτού πραγματοποιήσετε ή αλλάξετε συνδέσεις, βεβαιωθείτε ότι όλες οι συσκευές έχουν αποσυνδεθεί από την πρίζα.

Σύνδεση στην κύρια μονάδα

Χρησιμοποιήστε το παρεχόμενο καλώδιο DIN για να συνδέσετε το αριστερό ηχείο βάσης στο δεξί ηχείο βάσης ως κύρια μονάδα. Δείτε τον Οδηγό γρήγορης εκκίνησης για λεπτομέρειες.



Προσοχή

- Όταν συνδέετε το παρεχόμενο καλώδιο DIN στις υποδοχές της κύριας μονάδας, φροντίστε να συνδέσετε το καλώδιο DIN στη σωστή κατεύθυνση, για να αποφύγετε την πρόκληση ζημιάς στο προϊόν.

Εντολή ρύθμισης δικτύου

Όταν το προϊόν ενεργοποιηθεί για πρώτη φορά ή αν το δίκτυο δεν είναι ρυθμισμένο, θα σας ζητηθεί να ρυθμίσετε το δίκτυο για να μεταδώσετε μουσική από τις διαδικτυακές εφαρμογές μουσικής.

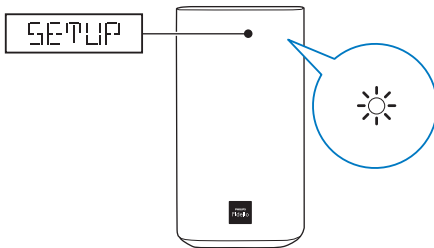

- ➔ Στην οθόνη ενδείξεων εμφανίζεται η ένδειξη **SETUP** (Ρύθμιση) αυτού του προϊόντος.
- ➔ Η λευκή λυχνία LED στο δεξί ηχείο βάσης αναβοσβήνει.
- Για να ξεκινήσετε τη ρύθμιση δικτύου, ανατρέξτε στην ενότητα "Chromecast ενσωματωμένο και Spotify Connect".
- Για να παρακάμψετε τη ρύθμιση δικτύου, επιλέξτε άλλη πηγή εισόδου ήχου.

Φόρτιση ηχείων

Όταν το ασύρματο ηχείο Surround δεν είναι τοποθετημένο στην κύρια μονάδα, οι ενδεικτικές λυχνίες του ασύρματου ηχείου υποδεικνύουν τη στάθμη της μπαταρίας.

- **Ανάβει με λευκό χρώμα:** γεμάτη μπαταρία ή χωρητικότητα μπαταρίας που απομένει μεγαλύτερη από 30%
- **Ανάβει με κόκκινο χρώμα:** χαμηλή στάθμη μπαταρίας, χωρητικότητα μπαταρίας που απομένει μικρότερη από 30%
- **Αναβοσβήνει με κόκκινο χρώμα:** σχεδόν άδεια μπαταρία, απομένει λιγότερο από 10%

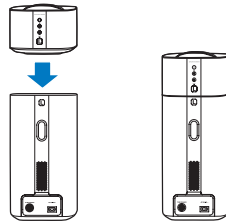

- 1 Συνδέστε το αριστερό και το δεξί ασύρματο ηχείο στην κύρια μονάδα (αριστερό και δεξί ηχείο βάσης) για να φορτίσετε τα ηχεία.
- 2 Ενεργοποίηση της κύριας μονάδας.
 - ➔ Κατά τη διάρκεια της φόρτισης, στο ασύρματο ηχείο ανάβει η πορτοκαλί λυχνία LED.
 - ➔ Όταν το ασύρματο ηχείο φορτίσει πλήρως, η πορτοκαλί λυχνία LED σβήνει.

Σημείωση

- Μπορεί να χρειαστούν 3 ώρες περίπου για την πλήρη φόρτιση των ηχείων.

Μη αυτόματη σύζευξη με την κύρια μονάδα

Η σύζευξη των ασύρματων ηχείων και του υπογούφερ με την κύρια μονάδα (αριστερό και δεξί ηχείο βάσης) γίνεται αυτόματα για ασύρματη σύνδεση, όταν ενεργοποιείτε την κύρια μονάδα, τα ηχεία και το υπογούφερ. Η μη αυτόματη σύζευξη με την κύρια μονάδα είναι απαραίτητη σε μία από τις παρακάτω περιπτώσεις.

- Ο ήχος από την κύρια μονάδα δεν ακούγεται από τα ασύρματα ηχεία και το υπογούφερ.
- Χρησιμοποιούνται σε κοντινή απόσταση (10 μέτρα) περισσότερα από 1 σετ **Philips E6**.

- 1 Συνδέστε τα ασύρματα ηχεία Surround στην κύρια μονάδα.
- 2 Ενεργοποιήστε την κύρια μονάδα και το υπογούφερ.
- 3 Πατήστε το κουμπί **CONNECT** (σύνδεση) στο υπογούφερ για να μεταβείτε στη λειτουργία σύζευξης.
 - ↳ Η ενδεικτική λυχνία του υπογούφερ αναβοσβήνει γρήγορα.
- 4 Στη λειτουργία HDMI ARC (πατήστε το κουμπί **HDMI ARC**), πατήστε στο τηλεχειριστήριο δύο φορές **εντός** 5 δευτερολέπτων και μία φορά **Ένταση +**. Στη συνέχεια, πατήστε παρατεταμένα το κουμπί **BASS +**.
 - ↳ Αν η σύζευξη ολοκληρωθεί με επιτυχία, η λυχνία του υπογούφερ ανάβει σταθερά.
 - ↳ Αν η σύζευξη αποτύχει, η ενδεικτική λυχνία του υπογούφερ αναβοσβήνει αργά.
- 5 Αν η σύζευξη αποτύχει, επαναλάβετε τα παραπάνω βήματα.

Σημείωση

- Αν δεν ακούγεται ήχος από τα ασύρματα ηχεία Surround όταν αυτά είναι αποσυνδεδεμένα (ή όταν η ένδειξη LED στο ασύρματο ηχείο Surround αναβοσβήνει εναλλάξ με κόκκινο και πορτοκαλί χρώμα), μπορείτε να συνδέσετε και μετά να αποσυνδέσετε τα ηχεία Surround, για να πραγματοποιήσετε ασύρματη σύνδεση με την κύρια μονάδα.

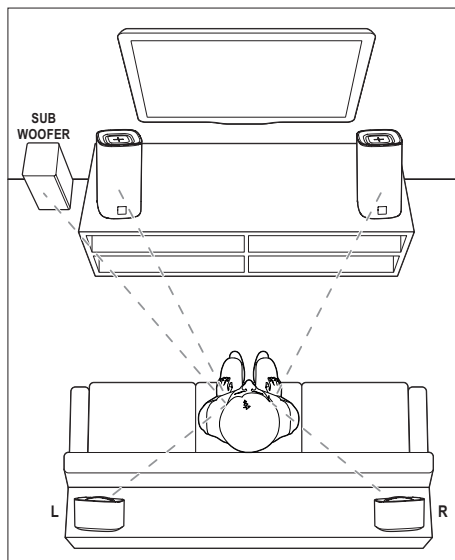

Σημείωση

- Ο ήχος Surround εξαρτάται από παράγοντες όπως το σχήμα και το μέγεθος του δωματίου, ο τύπος του τοίχου και της οροφής, τα παράθυρα και οι ανακλαστικές επιφάνειες, καθώς και η ακουστική των ηχείων. Πειραματιστείτε με τις θέσεις των ηχείων για να βρείτε τη βέλτιστη ρύθμιση για εσάς.

Για την τοποθέτηση των ηχείων, ακολουθήστε αυτές τις γενικές οδηγίες.

- 1 **Θέση καθισμάτων:**
Αυτό είναι το κέντρο της περιοχής ακρόασης.
- 2 **Τοποθετήστε την κύρια μονάδα** (αριστερό και δεξί ηχείο βάσης) μπροστά από τη θέση καθισμάτων.
- 3 **Ηχεία Surround R/L** (αριστερά/δεξιά):
Τοποθετήστε τα πίσω ηχεία Surround αριστερά και δεξιά από τη θέση των καθισμάτων, είτε στην ίδια ευθεία με τα καθίσματα είτε λίγο πιο πίσω από αυτά.

Τοποθέτηση των ηχείων

Για να πετύχετε καλύτερο εφέ ήχου, στρέψτε τα ηχεία προς τα καθίσματα και τοποθετήστε τα κοντά στο επίπεδο ακρόασης (όπως αυτό διαμορφώνεται όταν οι θεατές είναι καθισμένοι).

4 SUBWOOFER (υπογούφερ):

Τοποθετήστε το υπογούφερ στα δεξιά ή στα αριστερά της τηλεόρασης, σε απόσταση τουλάχιστον ενός μέτρου από τη συσκευή. Το υπογούφερ θα πρέπει να απέχει τουλάχιστον δέκα εκατοστά από τον τοίχο.

Σύνδεση των ηχείων Surround

Μπορείτε επίσης να συνδέσετε τα ηχεία Surround στην κύρια μονάδα για να ακούτε τον ήχο από εκεί, όπως π.χ. όταν βλέπτε τηλεοπτικές εκπομπές και ειδήσεις.

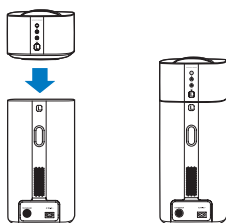

Σύνδεση ήχου από τηλεόραση

Συνδέστε το προϊόν σε μια τηλεόραση. Μπορείτε να ακούτε τον ήχο από τηλεοπτικά προγράμματα μέσω των ηχείων του προϊόντος.

Επιλογή 1: Σύνδεση σε τηλεόραση μέσω HDMI (ARC)

Βέλτιστη ποιότητα ήχου

Αυτό το προϊόν υποστηρίζει σύνδεση HDMI με κανάλι επιστροφής ήχου (ARC). Με τη λειτουργία ARC, μπορείτε να ακούτε τον ήχο της τηλεόρασης μέσω αυτού του προϊόντος, χρησιμοποιώντας μόνο ένα καλώδιο HDMI.

Τι χρειάζεστε

- Ένα καλώδιο HDMI υψηλής ταχύτητας.
- Η τηλεόραση να υποστηρίζει HDMI ARC και HDMI-CEC (για λεπτομέρειες ανατρέξτε στο εγχειρίδιο χρήσης της τηλεόρασης).
- Για ορισμένα μοντέλα τηλεοράσεων, ενεργοποιήστε την έξοδο του εξωτερικού ηχείου από το μενού ρυθμίσεων τηλεόρασης (για περισσότερες λεπτομέρειες ανατρέξτε στο εγχειρίδιο χρήσης της τηλεόρασης).

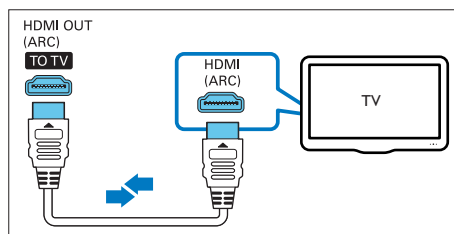

- 1 Με ένα καλώδιο HDMI υψηλής ταχύτητας, συνδέστε την υποδοχή **HDMI OUT (ARC)** του προϊόντος με την υποδοχή **HDMI ARC** της τηλεόρασης.
 - Η υποδοχή **HDMI ARC** της τηλεόρασης μπορεί να φέρει διαφορετική σήμανση. Για λεπτομέρειες, ανατρέξτε στο εγχειρίδιο χρήσης της τηλεόρασης.
- 2 Στην τηλεόρασή σας, ενεργοποιήστε τις λειτουργίες HDMI-CEC.
 - Για οποιοδήποτε πρόβλημα σχετικά με το HDMI-CEC της τηλεόρασής σας, ανατρέξτε στο εγχειρίδιο χρήσης της τηλεόρασης για να βεβαιωθείτε ότι η ρύθμιση HDMI-CEC είναι σωστή. Αν χρειάζεται, επικοινωνήστε με τον κατασκευαστή της τηλεόρασης.
- 3 Πατήστε **HDMI ARC** στο τηλεχειριστήριο αυτού του προϊόντος για να ενεργοποιήσετε τη σύνδεση HDMI ARC.

Σημείωση

- Η πλήρης λειτουργικότητα με όλες τις συσκευές HDMI-CEC δεν είναι εγγυημένη.
- Αν η τηλεόρασή σας δεν είναι συμβατή με το πρότυπο HDMI ARC, συνδέστε ένα καλώδιο ήχου για να ακούτε τον ήχο της τηλεόρασης μέσω του προϊόντος.

Επιλογή 2: Σύνδεση σε τηλεόραση μέσω οπτικού καλωδίου

Βέλτιστη ποιότητα ήχου

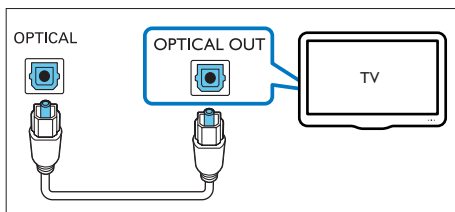

- 1 Με ένα οπτικό καλώδιο, συνδέστε την υποδοχή **OPTICAL** του προϊόντος στην οπτική έξοδο της τηλεόρασης.
 - Η ψηφιακή οπτική έξοδος της τηλεόρασης ενδέχεται να φέρει την ένδειξη **OPTICAL OUT**, **SPDIF** ή **SPDIF OUT**.
- 2 Πατήστε **OPTICAL** στο τηλεχειριστήριο αυτού του προϊόντος για να ενεργοποιήσετε την οπτική σύνδεση.

Επιλογή 3: Σύνδεση σε τηλεόραση μέσω ομοαξονικού καλωδίου

Βέλτιστη ποιότητα ήχου

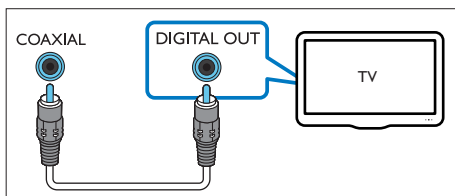

- 1 Με ένα ομοαξονικό καλώδιο, συνδέστε την υποδοχή **COAXIAL** αυτού του

προϊόντος στην ομοαξονική έξοδο της τηλεόρασης.

- Η ψηφιακή ομοαξονική έξοδος της τηλεόρασης ενδέχεται να φέρει την ένδειξη **COAXIAL/DIGITAL OUT** ή **DIGITAL AUDIO OUT**.

- 2 Πατήστε **COAX** στο τηλεχειριστήριο αυτού του προϊόντος για να ενεργοποιήσετε την ομοαξονική σύνδεση.

Επιλογή 4: Σύνδεση σε τηλεόραση μέσω καλωδίων αναλογικού ήχου

Βασική ποιότητα ήχου

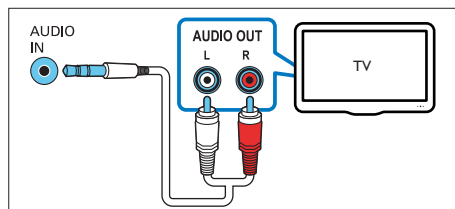

- 1 Με ένα αναλογικό καλώδιο, συνδέστε την υποδοχή **AUDIO IN** (3,5 χιλ.) του προϊόντος στην έξοδο αναλογικού ήχου (κόκκινο και λευκό) της τηλεόρασης.
 - Η έξοδος αναλογικού ήχου της εξωτερικής συσκευής ενδέχεται να φέρει την ένδειξη **AUDIO OUT**.
- 2 Πατήστε επανειλημμένα **AUDIO IN** στο τηλεχειριστήριο αυτού του προϊόντος για να ενεργοποιήσετε τη σύνδεση αναλογικού ήχου.
 - ↳ Εμφανίζεται η ένδειξη **AUX** στην οθόνη ενδείξεων του προϊόντος.

Σύνδεση ήχου από άλλες συσκευές

Μπορείτε επίσης να αναπαράγετε ήχο από άλλες συσκευές μέσω των ηχείων αυτού του προϊόντος.

Επιλογή 1: Σύνδεση σε άλλη συσκευή μέσω οπτικού καλωδίου

Βέλτιστη ποιότητα ήχου

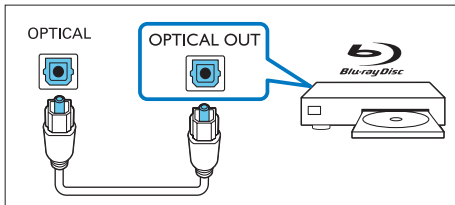

- 1 Με ένα οπτικό καλώδιο, συνδέστε την υποδοχή **OPTICAL** αυτού του προϊόντος στην οπτική έξοδο της εξωτερικής συσκευής.
 - Η ψηφιακή οπτική έξοδος της εξωτερικής συσκευής ενδέχεται να φέρει την ένδειξη **OPTICAL OUT**, **SPDIF** ή **SPDIF OUT**.
- 2 Πατήστε **OPTICAL** στο τηλεχειριστήριο αυτού του προϊόντος για να ενεργοποιήσετε την οπτική σύνδεση.

Επιλογή 2: Σύνδεση σε άλλη συσκευή μέσω ομοαξονικού καλωδίου

Βέλτιστη ποιότητα ήχου

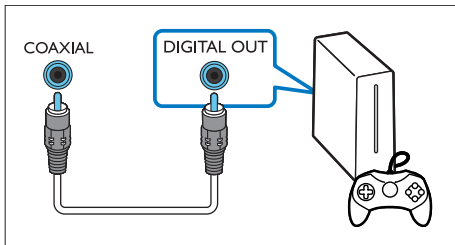

- 1 Με ένα ομοαξονικό καλώδιο, συνδέστε την υποδοχή **COAXIAL** αυτού του προϊόντος στην ομοαξονική έξοδο της εξωτερικής συσκευής.
 - Η ψηφιακή ομοαξονική έξοδος της εξωτερικής συσκευής ενδέχεται να φέρει την ένδειξη **COAXIAL/DIGITAL OUT** ή **DIGITAL AUDIO OUT**.

- 2 Πατήστε **COAX** στο τηλεχειριστήριο αυτού του προϊόντος για να ενεργοποιήσετε την ομοαξονική σύνδεση.

Επιλογή 3: Σύνδεση σε άλλη συσκευή μέσω καλωδίων αναλογικού ήχου

Βασική ποιότητα ήχου

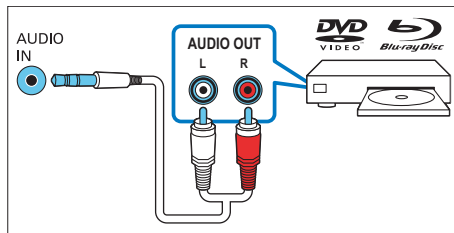

- 1 Με ένα αναλογικό καλώδιο, συνδέστε την υποδοχή **AUDIO IN** (3,5 χιλ.) του προϊόντος στην έξοδο αναλογικού ήχου (κόκκινο και λευκό) της εξωτερικής συσκευής.
 - Η έξοδος αναλογικού ήχου της εξωτερικής συσκευής ενδέχεται να φέρει την ένδειξη **AUDIO OUT**.
- 2 Πατήστε **AUDIO IN** στο τηλεχειριστήριο αυτού του προϊόντος για να ενεργοποιήσετε τη σύνδεση αναλογικού ήχου.
 - ↳ Εμφανίζεται η ένδειξη **AUX** στην οθόνη ενδείξεων του προϊόντος.

Σύνδεση ψηφιακών συσκευών μέσω HDMI

Συνδέστε μια ψηφιακή συσκευή (π.χ. αποκωδικοποιητή, συσκευή αναπαραγωγής DVD/Blu-ray ή κονσόλα παιχνιδιών) στο προϊόν μέσω μίας μόνο σύνδεσης HDMI. Όταν συνδέετε τις συσκευές με αυτόν τον τρόπο και πραγματοποιείτε αναπαραγωγή ενός αρχείου ή παιχνιδιού, το

- βίντεο προβάλλεται αυτόματα στην τηλεόρασή σας και
- ο ήχος αναπαράγεται αυτόματα σε αυτό το προϊόν.

1 Με ένα καλώδιο HDMI υψηλής ταχύτητας, συνδέστε την υποδοχή **HDMI OUT** της ψηφιακής συσκευής με την υποδοχή **HDMI IN 1/2** του προϊόντος.

2 Με ένα καλώδιο HDMI υψηλής ταχύτητας, συνδέστε την υποδοχή **HDMI OUT (ARC)** του προϊόντος με την υποδοχή **HDMI** της τηλεόρασης.

- Στην τηλεόραση και την συνδεδεμένη συσκευή, ενεργοποιήστε τους ελέγχους HDMI-CEC (εφόσον είναι διαθέσιμοι). Για λεπτομέρειες, ανατρέξτε στο εγχειρίδιο χρήσης της τηλεόρασης και της συσκευής.

3 Πατήστε **HDMI 1/2** στο τηλεχειριστήριο αυτού του προϊόντος για να ενεργοποιήσετε τη σύνδεση HDMI IN.

- Εάν η τηλεόραση δεν είναι συμβατή με HDMI CEC, επιλέξτε τη σωστή είσοδο βίντεο στην τηλεόρασή σας.

4 Chromecast ενσωματωμένο και Spotify Connect

Μέσω των ηχείων του προϊόντος, μπορείτε να ακούτε μουσική από τις παρακάτω διαδικτυακές υπηρεσίες μουσικής.

- Εφαρμογές με δυνατότητα Chromecast
- Spotify Connect

Τι χρειάζεστε

- Smartphone/tablet με Android 4.3 ή νεότερη έκδοση, iPhone/iPad με iOS 8.0 ή νεότερη έκδοση.
- Λήψη της εφαρμογής Philips "HCWeSet" από το Google Play ή το iOS App Store.
- Ένα δρομολογητή δικτύου.
- Ένα καλώδιο δικτύου (για ενσύρματη σύνδεση).

Σύνδεση του προϊόντος στο δίκτυο

Για να χρησιμοποιήσετε τις υπηρεσίες Chromecast ενσωματωμένο και Spotify Connect, πρέπει να ρυθμίσετε το δίκτυο για να συνδέσετε το προϊόν σας.

Πριν ξεκινήσετε

- Βεβαιωθείτε ότι το προϊόν και η φορητή σας συσκευή μοιράζονται το ίδιο δίκτυο.
- Για ενσύρματο δίκτυο, συνδέστε ένα καλώδιο δικτύου από την υποδοχή **LAN** του προϊόντος στο δρομολογητή δικτύου.
- Για ασύρματο δίκτυο, αυτό το προϊόν διαθέτει ενσωματωμένο Wi-Fi.

1 Ανοίξτε την εφαρμογή Philips "HCWeSet" στη φορητή σας συσκευή.

- 2** Ακολουθήστε τις οδηγίες εφαρμογής που εμφανίζονται στην οθόνη για να ολοκληρώσετε τη ρύθμιση.
- Στην αρχική σελίδα ρύθμισης, επιλέξτε "Setup New Speaker" (Ρύθμιση νέου ηχείου) για να ξεκινήσετε τη ρύθμιση.
 - **Για χρήστες iOS:** Όταν σας ζητηθεί, μεταβείτε στη λίστα Wi-Fi της συσκευής iOS για να επιλέξετε αυτό το προϊόν και στη συνέχεια επιστρέψτε στην εφαρμογή για να συνεχίσετε τη ρύθμιση δικτύου.
 - Όταν το προϊόν συνδέεται στο δίκτυο, αναβοσβήνει η λευκή λυχνία LED στο δεξί ηχείο βάσης.
 - Όταν το προϊόν είναι συνδεδεμένο στο δίκτυο, ανάβει η λευκή λυχνία LED στο δεξί ηχείο βάσης.

Σημείωση

- Κατά τη ρύθμιση του δικτύου, αποδεχτείτε την υπηρεσία και τη σύμβαση προστασίας απορρήτου της Google για να ενεργοποιήσετε τις εφαρμογές με δυνατότητα Chromecast.
- Κατά τη ρύθμιση του δικτύου, αν η σύνδεση δικτύου αποτύχει, ακολουθήστε τις οδηγίες που εμφανίζονται στην οθόνη για να προσπαθήσετε ξανά.

Μετάδοση μουσικής σε αυτό το προϊόν

Μετά την επιτυχή ρύθμιση δικτύου, μπορείτε να μεταδώσετε μουσική από τις διαδικτυακές υπηρεσίες Chromecast ενσωματωμένο και Spotify Connect σε αυτό το προϊόν.

- 1** Ανοίξτε την εφαρμογή Philips "HCWeSet" στη φορητή σας συσκευή.
- 2** Μεταβείτε στην αρχική σελίδα της εφαρμογής.
↳ Στην αρχική σελίδα, εμφανίζονται οι εφαρμογές με δυνατότητα Chromecast καθώς και η εφαρμογή Spotify.

- 3** Πατήστε ένα εικονίδιο μουσικής υπηρεσίας, για να αναπαράγετε μουσική.
- Αν έχετε ήδη εγκαταστήσει μια εφαρμογή μουσικής στη φορητή σας συσκευή, ανοίγει αυτή η εφαρμογή.
 - Αν δεν έχετε εγκαταστήσει μια εφαρμογή μουσικής στη φορητή σας συσκευή, μεταφέρεστε στο Google Play ή στο iOS App Store για να εγκαταστήσετε την εφαρμογή.
 - Για να μάθετε πώς να χρησιμοποιείτε το Chromecast ενσωματωμένο και το Spotify Connect, ανατρέξτε στην ενότητα "Πλοήγηση στο αρχικό μενού εφαρμογών".
- ↳ Η μουσική που αναπαράγεται στη φορητή συσκευή σας μεταδίδεται στο προϊόν.

Σημείωση

- Μετά την εγκατάσταση του δικτύου, αν έχετε εγκαταστήσει στη φορητή συσκευή σας την εφαρμογή Spotify ή εφαρμογές με δυνατότητα Chromecast (όπως Google Play Music, TuneIn Radio κ.λπ.), μπορείτε απλώς να ανοίγετε αυτές τις εφαρμογές για να μεταδίδετε μουσική στο προϊόν από το διαδίκτυο.
- Για να χρησιμοποιήσετε το Spotify Connect, πρέπει να είστε χρήστης Spotify Premium.
- Όταν εντοπιστεί ενημέρωση λογισμικού, ανάβει η πορτοκαλί λυχνία LED στο δεξί ηχείο βάσης.

Πλοήγηση στο αρχικό μενού εφαρμογών

- 1** Ανοίξτε την εφαρμογή Philips "HCWeSet" στη φορητή σας συσκευή.
- 2** Μεταβείτε στην αρχική σελίδα της εφαρμογής.

3 Πατήστε \equiv για να αποκτήσετε πρόσβαση στις επιλογές του μενού για τις παρακάτω λειτουργίες.

- Μέσω της επιλογής "My Speakers" (Τα ηχεία μου), μπορείτε να ελέγχετε την έκδοση λογισμικού του προϊόντος, να ενημερώσετε το λογισμικό του προϊόντος, να επαναφέρετε τις προεπιλεγμένες εργοστασιακές ρυθμίσεις του προϊόντος και να ορίσετε ζώνη ώρας.
- Ενημέρωση για τον τρόπο χρήσης του Chromecast ενσωματωμένο.
- Ενημέρωση για τον τρόπο χρήσης του Spotify Connect.
- Πρόσβαση σε νομικές πληροφορίες και ανακοινώσεις.
- Πρόσβαση σε υποστήριξη πελατών.

5 Χωρική βαθμονόμηση

Η χωρική βαθμονόμηση χρησιμοποιείται για την επίτευξη της άνεσης που περιγράφεται παρακάτω, βελτιστοποιώντας ταυτόχρονα γι' αυτό την εμπειρία του ήχου Surround.

- Ελευθερία επιλογής της θέσης τοποθέτησης των ασύρματων ηχείων Surround ανάλογα με τις ανάγκες και
- αυτόματη ρύθμιση της ισορροπίας των ασύρματων ηχείων Surround σε σχέση με τη θέση των καθισμάτων.

Η χωρική βαθμονόμηση αποτελείται από δύο βήματα.

- **Βήμα 1:** βαθμονόμηση της ζώνης ακρόασης
- **Βήμα 2:** βαθμονόμηση της θέσης των ηχείων Surround

Πότε απαιτείται βαθμονόμηση

- Αν εκτελείτε χωρική βαθμονόμηση για πρώτη φορά, εκτελέστε διαδοχικά το **βήμα 1** και το **βήμα 2**.
- Αν αλλάξετε τη θέση των καθισμάτων, εκτελέστε διαδοχικά το **βήμα 1** και το **βήμα 2**.
- Αν αλλάξετε τη θέση των ασύρματων ηχείων Surround, εκτελέστε ανεξάρτητα το **βήμα 2** (το **βήμα 1** μπορεί να παραλειφθεί).

Πριν ξεκινήσετε

- Βεβαιωθείτε ότι το δωμάτιο είναι αρκετά ήσυχο.
- Βεβαιωθείτε ότι δεν υπάρχει κανένα εμπόδιο ανάμεσα στο αριστερό και το δεξί ηχείο βάσης.
- Τοποθετήστε τα ασύρματα ηχεία Surround με το ηχείο στραμμένο προς την κύρια μονάδα.
- Βεβαιωθείτε ότι η κύρια μονάδα και τα ασύρματα ηχεία Surround βρίσκονται σε πλήρη "οπτική" επαφή και ότι δεν παρεμβάλλεται κανένα εμπόδιο μεταξύ τους που να αποκλείει αυτήν την επαφή.

- Η ελάχιστη απόσταση μεταξύ του αριστερού και του δεξιού ηχείου βάσης είναι 0,8 m (2,6") και η μέγιστη απόσταση είναι 3 m (20").
- Η ελάχιστη απόσταση μεταξύ των ασύρματων ηχείων Surround και της κύριας μονάδας είναι 0,8 m (2,6") και η μέγιστη απόσταση είναι 6 m (10").

Βήμα 1: βαθμονόμηση της ζώνης ακρόασης

Ακολουθήστε αυτό το βήμα για να βελτιστοποιήσετε την εμπειρία Surround ρυθμίζοντας την ισορροπία για τη θέση των καθισμάτων.

- 1 Τοποθετήστε τα ασύρματα ηχεία Surround στις δύο θέσεις καθισμάτων που προτιμάτε περισσότερο (π.χ. σε έναν καναπέ).
 - Βεβαιωθείτε ότι τα ασύρματα ηχεία Surround είναι ασύρματα συνδεδεμένα στην κύρια μονάδα (πατήστε το κουμπί **SOD** στο ασύρματο ηχείο).

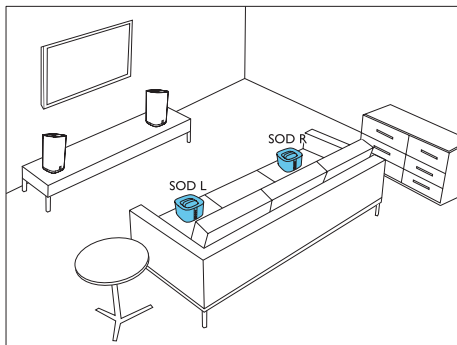

- 2 Πατήστε παρατεταμένα το κουμπί **CALIBRATION** στο τηλεχειριστήριο για τρία δευτερόλεπτα για να ενεργοποιήσετε τη βαθμονόμηση.
 - ↳ Στην οθόνη ενδείξεων εμφανίζεται η ένδειξη **ZONE** (ζώνη).

↳ Μπορείτε να ακούσετε τους ήχους της βαθμονόμησης από τα ασύρματα ηχεία Surround.

- 3 Περιμένετε μέχρι να σταματήσουν οι ήχοι της βαθμονόμησης.
 - ↳ Στην οθόνη ενδείξεων εμφανίζεται η ένδειξη **->SPEAKER** (ηχείο).
- 4 Στη συνέχεια, εκτελέστε το παρακάτω βήμα 2 (βαθμονόμηση της θέσης των ηχείων Surround) για να ολοκληρώσετε και να αποθηκεύσετε τις νέες ρυθμίσεις.

Βήμα 2: βαθμονόμηση της θέσης των ηχείων Surround

Ακολουθήστε αυτό το βήμα για να βελτιστοποιήσετε την εμπειρία Surround, ρυθμίζοντας την ισορροπία για τη θέση των ασύρματων ηχείων Surround.

- 1 Τοποθετήστε τα ασύρματα ηχεία Surround στη θέση που προτιμάτε.
 - Βεβαιωθείτε ότι τα ασύρματα ηχεία Surround είναι ασύρματα συνδεδεμένα στην κύρια μονάδα (πατήστε το κουμπί **SOD** στο ασύρματο ηχείο).

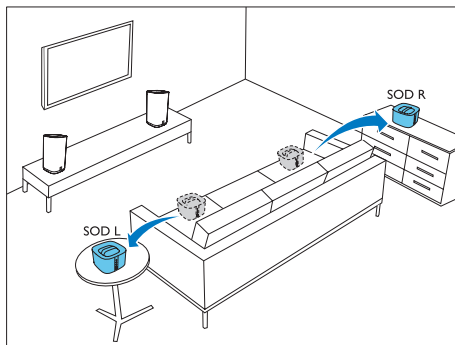

- 2 Πατήστε το κουμπί **CALIBRATION** μία φορά για να ενεργοποιήσετε τη βαθμονόμηση.
- Πατήστε το κουμπί **CALIBRATION** τρεις φορές για να ενεργοποιήσετε τη βαθμονόμηση αν αλλάξετε τη θέση των ασύρματων ηχείων Surround και παραλείψτε το βήμα 1 (βαθμονόμηση της ζώνης ακρόασης), αφού ολοκληρώσετε προηγούμενως έναν γύρο χωρικής βαθμονόμησης.
- ↳ Μπορείτε να ακούσετε τους ήχους της βαθμονόμησης από τα ασύρματα ηχεία Surround.

- 3 Περιμένετε μέχρι να σταματήσουν οι ήχοι της βαθμονόμησης.
- ↳ Αν η βαθμονόμηση ολοκληρωθεί με επιτυχία, εμφανίζεται στην οθόνη ενδείξεων η ένδειξη **DONE** (τέλος). Με αυτόν τον τρόπο αποθηκεύονται οι νέες ρυθμίσεις.



Σημείωση

- Η χωρική βαθμονόμηση διαρκεί περίπου τρία λεπτά.
- Η βελτίωση του ήχου Surround είναι αισθητή μόνο αν τα ασύρματα ηχεία Surround δεν είχαν τοποθετηθεί σωστά ή αν κατά την αναπαραγωγή της μουσικής υπάρχει έντονο εφέ ήχου Surround.
- Αν αλλάξετε θέση στα ασύρματα ηχεία Surround, στο τέλος της βαθμονόμησης θα εμφανιστεί η ένδειξη **L<->R** για μερικά δευτερόλεπτα. Στη συνέχεια η βαθμονόμηση θα ολοκληρωθεί.
- Κατά τη διάρκεια της βαθμονόμησης, μπορείτε να πατήσετε το κουμπί **CALIBRATION** για να ακυρώσετε τη βαθμονόμηση και να επαναφέρετε τις προεπιλεγμένες ρυθμίσεις.
- Αν η χωρική βαθμονόμηση αποτύχει, εμφανίζεται ένα μήνυμα σφάλματος στην οθόνη ενδείξεων, όπως η ένδειξη **FAIL** (αποτυχία) και επαναφέρονται οι προεπιλεγμένες ρυθμίσεις.
- Αν η χωρική βαθμονόμηση αποτύχει, δοκιμάστε ξανά και βεβαιωθείτε ότι έχετε τηρήσει πλήρως τα βήματα βαθμονόμησης που περιγράφονται στην αρχή αυτού του κεφαλαίου.



6 Χρήση του προϊόντος

Αυτή η ενότητα σας βοηθά να χρησιμοποιήσετε το προϊόν για να ακούσετε ήχο από συνδεδεμένες συσκευές.

Πριν ξεκινήσετε

- Πραγματοποιήστε τις απαραίτητες συνδέσεις που περιγράφονται στον Οδηγό γρήγορης εκκίνησης και το εγχειρίδιο χρήστη.
- Ενεργοποιήστε το προϊόν στη σωστή πηγή για τις άλλες συσκευές.

Ρύθμιση έντασης ήχου

- 1 Πατήστε **Ένταση ήχου +/-** για να αυξήσετε ή να μειώσετε την ένταση ήχου.
- Για σίγαση, πατήστε .
 - Για επαναφορά του ήχου, πατήστε ξανά  ή πατήστε **Ένταση ήχου +/-**.

Μόνο για τα ασύρματα ηχεία Surround

- 1 Όταν τα ασύρματα ηχεία Surround είναι ασύρματα συνδεδεμένα στην κύρια μονάδα (στη λειτουργία **SOD**), πατήστε το κουμπί **REAR VOL. +/-** για να αυξήσετε ή να μειώσετε την ένταση ήχου.

Επιλογή ήχου

Αυτή η ενότητα σας βοηθά να επιλέξετε τον ιδανικό ήχο για το βίντεο ή τη μουσική σας.

Λειτουργία ήχου

Επιλέξτε προκαθορισμένες λειτουργίες ήχου που ταιριάζουν με το βίντεο ή τη μουσική σας.

- Πατήστε το κουμπί **MOVIE** για να δημιουργήσετε μια εμπειρία ακρόασης Surround. Ιδανική για την παρακολούθηση ταινιών.
- Πατήστε **MUSIC** για να δημιουργήσετε στερεοφωνικό ήχο δύο ή πολλών καναλιών. Ιδανικό για ακρόαση μουσικής.
- Πατήστε **VOICE** για να δημιουργήσετε εφέ ήχου που καθιστά την ανθρώπινη φωνή πιο καθαρή.
- Πατήστε **SMART** για να επιλέξετε αυτόματα μια προκαθορισμένη λειτουργία ήχου (**MOVIE**, **MUSIC** ή **VOICE**) βάσει της εισόδου του περιεχομένου ήχου, ώστε να βελτιστοποιήσετε την απόδοση ήχου.

CLOSE TO ME (κοντά σε εμένα)

Για να απολαμβάνετε απόλυτα καθαρό ήχο χωρίς να ενοχλείτε τους γείτονές σας, τοποθετήστε τα ασύρματα ηχεία Surround κοντά σας και ενεργοποιήστε αυτήν τη δυνατότητα (για σίγαση της κύριας μονάδας).



Σημείωση

- Αυτό είναι δυνατό μόνο όταν τα ασύρματα ηχεία Surround είναι ασύρματα συνδεδεμένα στην κύρια μονάδα (ή είναι ενεργοποιημένη η λειτουργία **SOD**).
- Αν είναι ενεργοποιημένη η δυνατότητα **CLOSE TO ME** (κοντά σε εμένα), οι λειτουργίες των κουμπιών **MOVIE** και **MUSIC** είναι απενεργοποιημένες.

- 1 Πατήστε παρατεταμένα το κουμπί **VOICE** για 3 δευτερόλεπτα, για να ενεργοποιήσετε αυτήν τη δυνατότητα.
 - ↳ Στην οθόνη ενδείξεων εμφανίζεται μία φορά η ένδειξη **CLOSE TO ME** (κοντά σε εμένα).
 - ↳ Στην κύρια μονάδα έχει γίνει σίγαση ήχου.
- 2 Για να εξέλθετε από αυτήν τη λειτουργία ήχου, πατήστε παρατεταμένα το κουμπί **VOICE** για τρία δευτερόλεπτα.
 - ↳ Ενεργοποιείται η προηγούμενη λειτουργία ήχου.

Ισοσταθμιστής

Μπορείτε να αλλάξετε τις ρυθμίσεις υψηλής συχνότητας (πρίμα) και χαμηλής συχνότητας (μπάσα) του προϊόντος.

- 1 Πατήστε **TREBLE +/-** ή **BASS +/-** για να αλλάξετε τη συχνότητα.

Συγχρονισμός βίντεο και ήχου

Εάν ο ήχος και το βίντεο δεν είναι συγχρονισμένα, καθυστερήστε τον ήχο ώστε να ταιριάζει με το βίντεο.

- 1 Πατήστε **AUDIO SYNC +/-** για συγχρονισμό του ήχου με το βίντεο.
 - Η επιλογή **AUDIO SYNC +** αυξάνει την καθυστέρηση του ήχου και η επιλογή **AUDIO SYNC -** τη μειώνει.

Αυτόματη ρύθμιση έντασης ήχου

Για να διατηρείται ο ήχος σταθερός κατά τη μετάβαση σε διαφορετική πηγή, ενεργοποιήστε την αυτόματη ρύθμιση έντασης ήχου.

Επίσης, η συγκεκριμένη λειτουργία συμπίπτει τη δυναμική του ήχου, αυξάνοντας την ένταση στις ήσυχες σκηνές και μειώνοντάς τη στις δυνατές.

- 1 Πατήστε **AUTO VOL.** για να ενεργοποιήσετε ή να απενεργοποιήσετε τη λειτουργία αυτόματης ρύθμισης έντασης ήχου.
 - ↳ Όταν είναι ενεργοποιημένη η λειτουργία αυτόματης ρύθμισης έντασης ήχου, στην οθόνη ενδείξεων εμφανίζεται μία φορά η ένδειξη **ON AUTO VOLUME**.
 - ↳ Όταν είναι απενεργοποιημένη η λειτουργία αυτόματης ρύθμισης έντασης, στην οθόνη ενδείξεων εμφανίζεται μία φορά η ένδειξη **OFF AUTO VOLUME**.

Νυχτερινή λειτουργία

Για ακρόαση σε χαμηλή ένταση, η νυχτερινή λειτουργία μειώνει την ένταση των δυνατών ήχων κατά την αναπαραγωγή ήχου. Η νυχτερινή λειτουργία είναι διαθέσιμη μόνο για κομμάτια ήχου Dolby Digital.

1 Πατήστε **NIGHT** για να ενεργοποιήσετε ή να απενεργοποιήσετε τη νυχτερινή λειτουργία.

- ↳ Όταν είναι ενεργοποιημένη η νυχτερινή λειτουργία, στην οθόνη ενδείξεων εμφανίζεται στιγμιαία η ένδειξη **ON NIGHT**.
- ↳ Όταν είναι απενεργοποιημένη η νυχτερινή λειτουργία, στην οθόνη ενδείξεων εμφανίζεται στιγμιαία η ένδειξη **OFF NIGHT**.

Σημείωση

- Εάν η λειτουργία αυτόματης ρύθμισης έντασης ήχου είναι ενεργοποιημένη, δεν μπορείτε να ενεργοποιήσετε τη νυχτερινή λειτουργία.

MP3 player

Συνδέστε το MP3 player για αναπαραγωγή των αρχείων ήχου ή της μουσικής σας.

Τι χρειάζεστε

- Ένα MP3 player.
- Ένα καλώδιο στερεοφωνικού ήχου 3,5 χιλ.

1 Χρησιμοποιήστε ένα καλώδιο στερεοφωνικού ήχου 3,5 χιλ. και συνδέστε τη συσκευή MP3 στην υποδοχή **AUDIO IN** του δεξιού ηχείου βάσης.

2 Πατήστε επανειλημμένα **AUDIO IN**.
↳ Στην οθόνη εμφανίζεται η ένδειξη **AUDIO IN**.

3 Πατήστε τα κουμπιά στο MP3 player για επιλογή και αναπαραγωγή αρχείων ήχου ή μουσικής.
• Στη συσκευή MP3, συνιστάται να ρυθμίσετε την ένταση ήχου στο 80% το πολύ.

Συσκευές αποθήκευσης USB

Μπορείτε να ακούτε μουσική από μια συσκευή αποθήκευσης USB, όπως π.χ. συσκευή MP3, μνήμη USB flash κ.λπ.

Τι χρειάζεστε

- Μια συσκευή αποθήκευσης USB, διαμορφωμένη για συστήματα αρχείων FAT ή NTFS και συμβατή με το πρότυπο Mass Storage Class.

- 1** Συνδέστε μια συσκευή αποθήκευσης USB σε αυτό το προϊόν.
- 2** Πατήστε **USB** στο τηλεχειριστήριο.
- 3** Χρησιμοποιήστε το τηλεχειριστήριο για να ελέγξετε την αναπαραγωγή.
 - Πατήστε **▶||** για έναρξη, παύση ή συνέχιση της εγγραφής.
 - Πατήστε **◀/▶** για μετάβαση στο προηγούμενο ή στο επόμενο κομμάτι.
 - Κατά την αναπαραγωγή μέσω USB, πατήστε **USB** για να επιλέξετε μία από τις ακόλουθες λειτουργίες αναπαραγωγής.
 - **RPT TRACK**: επανάληψη του τρέχοντος κομματιού.
 - **RPT ALL**: επανάληψη όλων των κομματιών ενός φακέλου.
 - **RPT RANDOM**: αναπαραγωγή ενός φακέλου σε τυχαία σειρά.
 - **RPT OFF**: έξοδος από λειτουργία επανάληψης ή τυχαίας αναπαραγωγής.



Σημείωση

- Η συσκευή ενδέχεται να μην είναι συμβατή με ορισμένους τύπους συσκευών αποθήκευσης USB.
- Εάν χρησιμοποιείτε ένα καλώδιο επέκτασης USB, διανομέα USB ή συσκευή πολλαπλής ανάγνωσης USB, η συσκευή αποθήκευσης USB ενδέχεται να μην αναγνωρίζεται.
- Δεν υποστηρίζονται τα πρωτόκολλα PTP και MTP ψηφιακών φωτογραφικών μηχανών.
- Μην αφαιρείτε τη συσκευή αποθήκευσης USB κατά τη διάρκεια της ανάγνωσης.
- Δεν υποστηρίζονται μουσικά αρχεία με προστασία DRM (MP3).
- Υποστήριξη θύρας USB: 5V $\overline{\text{---}}$, 1A.

Αναπαραγωγή μουσικής μέσω Bluetooth

Μέσω Bluetooth, συνδέστε το προϊόν με μια συσκευή Bluetooth (όπως iPad, iPhone, iPod touch, τηλέφωνο Android ή φορητό υπολογιστή), ώστε να μπορείτε να ακούτε τα αρχεία ήχου που είναι αποθηκευμένα στη συσκευή αυτή μέσω των ηχείων του προϊόντος.

Τι χρειάζεστε

- Μια συσκευή Bluetooth που υποστηρίζει:
 - Προφίλ Bluetooth: A2DP, AVRCP
 - Έκδοση Bluetooth: Bluetooth V4.1 με Bluetooth χαμηλής κατανάλωσης ενέργειας
- Η εμβέλεια λειτουργίας μεταξύ της κύριας μονάδας (αριστερό και δεξί ηχείο βάσης) και μιας συσκευής Bluetooth είναι περίπου 10 μέτρα.



Σημείωση

- Η μετάδοση μουσικής ενδέχεται να διακόπτεται από τυχόν εμπόδια που παρεμβάλλονται μεταξύ της συσκευής και του προϊόντος, όπως ο τοίχος, το μεταλλικό πλαίσιο που καλύπτει τη συσκευή ή άλλες συσκευές που λειτουργούν στην ίδια συχνότητα.
- Αν θέλετε να συνδέσετε αυτό το προϊόν με μια άλλη συσκευή Bluetooth, διακόψτε την τρέχουσα σύνδεση Bluetooth.

Bluetooth στην κύρια μονάδα

- 1 Πατήστε το κουμπί στο τηλεχειριστήριο για να μεταβεί η κύρια μονάδα στη λειτουργία Bluetooth.
 - ↳ Στην οθόνη αναβοσβήνει η ένδειξη BT.
- 2 Στη συσκευή Bluetooth, ενεργοποιήστε τη λειτουργία Bluetooth, αναζητήστε και επιλέξτε το στοιχείο **Philips E6** για να εκκινήσετε τη σύνδεση (για την ενεργοποίηση της λειτουργίας Bluetooth, ανατρέξτε στο εγχειρίδιο χρήσης της συσκευής Bluetooth).
 - ↳ Κατά τη διάρκεια της σύνδεσης, στην οθόνη ενδείξεων αναβοσβήνει η ένδειξη BT.
- 3 Περιμένετε μέχρι να ανάψει στην οθόνη η ένδειξη BT.
 - ↳ Αν η σύνδεση ολοκληρωθεί με επιτυχία, στην οθόνη ενδείξεων ανάβει η ένδειξη BT.
 - ↳ Αν η σύνδεση αποτύχει, στην οθόνη ενδείξεων αναβοσβήνει η ένδειξη BT.
- 4 Επιλέξτε και αναπαραγάγετε αρχεία ήχου ή μουσική στη συσκευή Bluetooth.
 - Αν λάβετε κάποια κλήση κατά τη διάρκεια της αναπαραγωγής, η αναπαραγωγή διακόπτεται προσωρινά (η λειτουργία αυτή εξαρτάται από το συνδεδεμένο κινητό τηλέφωνο).
 - Αν η συσκευή Bluetooth υποστηρίζει το προφίλ AVRCP, μπορείτε να πατήσετε / στο τηλεχειριστήριο για μετάβαση σε ένα κομμάτι ή για παύση ή συνέχιση της αναπαραγωγής.
 - Αν διακοπεί η μετάδοση μουσικής, τοποθετήστε τη συσκευή Bluetooth πιο κοντά στην κύρια μονάδα.

- 5 Για να εξέλθετε από τη λειτουργία Bluetooth, επιλέξτε μια άλλη πηγή.
- ↳ Όταν επιστρέψετε στη λειτουργία Bluetooth, η σύνδεση Bluetooth συνεχίζεται.
 - Για να διακόψετε την τρέχουσα σύνδεση Bluetooth, πατήστε παρατεταμένα το κουμπί **S** στο τηλεχειριστήριο.

Bluetooth σε ένα μόνο ηχείο Surround

Μπορείτε να χρησιμοποιήσετε το αριστερό ή δεξί ηχείο Surround ως αυτόνομο ηχείο Bluetooth, ανεξάρτητα από την κύρια μονάδα.

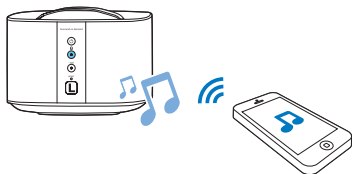

- 1 Πατήστε το κουμπί **S** στο αριστερό ή δεξί ηχείο Surround για να μεταβείτε στη λειτουργία Bluetooth.
- ↳ Αναβοσβήνει η λυχνία LED **S** στο αριστερό ή δεξί ηχείο Surround.
- 2 Στη συσκευή Bluetooth, ενεργοποιήστε τη λειτουργία Bluetooth, αναζητήστε και επιλέξτε το όνομα του αριστερού ή δεξιού ηχείου Surround για να εκκινήσετε τη σύνδεση (για την ενεργοποίηση της λειτουργίας Bluetooth, ανατρέξτε στο εγχειρίδιο χρήσης της συσκευής Bluetooth).
- Η ένδειξη **Philips E6 -L** αντιπροσωπεύει το αριστερό ηχείο Surround και η ένδειξη **Philips E6 -R** το δεξί ηχείο Surround.
 - ↳ Κατά τη διάρκεια της σύνδεσης, αναβοσβήνει η λυχνία LED **S** στο αριστερό ή το δεξί ηχείο Surround.

- 3 Περιμένετε μέχρι να ανάψει η λυχνία LED **S** στο ηχείο Surround.
- ↳ Αν η σύνδεση ολοκληρωθεί με επιτυχία, ακούγεται ο ήχος της σύνδεσης και ανάβει η λυχνία LED **S** στο ηχείο Surround.
 - ↳ Αν η σύνδεση αποτύχει, αναβοσβήνει η ένδειξη LED **S** στο ηχείο Surround.
- 4 Επιλέξτε και αναπαραγάγετε αρχεία ήχου ή μουσική στη συσκευή Bluetooth.
- Αν λάβετε κάποια κλήση κατά τη διάρκεια της αναπαραγωγής, η αναπαραγωγή διακόπτεται προσωρινά (η λειτουργία αυτή εξαρτάται από το συνδεδεμένο κινητό τηλέφωνο).
 - Αν διακοπεί η μετάδοση μουσικής, τοποθετήστε τη συσκευή Bluetooth πιο κοντά στο ηχείο Surround.
- 5 Για να εξέλθετε από τη λειτουργία Bluetooth, πατήστε το κουμπί **SOD** στο ηχείο Surround.
- ↳ Στη συνέχεια, το ηχείο Surround ηχείο θα συνδεθεί ξανά ασύρματα στην κύρια μονάδα.
 - ↳ Όταν επιστρέψετε στη λειτουργία Bluetooth, η σύνδεση Bluetooth συνεχίζεται.
 - Για να διακόψετε την τρέχουσα σύνδεση Bluetooth, πατήστε παρατεταμένα το κουμπί **S** στο ηχείο Surround.

Σημείωση

- Η λειτουργία του τηλεχειριστηρίου δεν είναι διαθέσιμη για αυτή τη λειτουργία.

Στερεοφωνικό Bluetooth® σε ασύρματα ηχεία

Επίσης, μπορείτε να συζεύξετε το αριστερό και το δεξί ηχείο Surround μεταξύ τους, ώστε να δημιουργήσετε στερεοφωνικό ήχο για τη συσκευή Bluetooth, ανεξάρτητα από την κύρια μονάδα.

Το αριστερό ηχείο Surround λειτουργεί ως κύριο ηχείο, ενώ το δεξί ηχείο Surround ως δευτερεύον ηχείο.

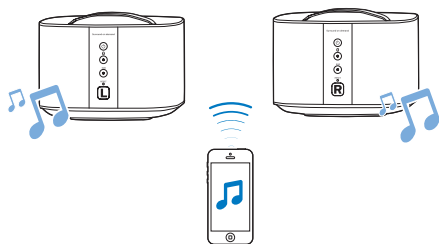

- 1 Πατήστε τα κουμπιά **B** στο αριστερό και στο δεξί ηχείο Surround, για να μεταβείτε στη λειτουργία Bluetooth.
 - Βεβαιωθείτε ότι και τα δύο ηχεία Surround είναι ενεργοποιημένα.
 - Βεβαιωθείτε ότι το δεξί ηχείο Surround δεν είναι συνδεδεμένο με άλλη συσκευή Bluetooth.

↳ Αναβοσβήνουν οι λυχνίες LED **B** στο αριστερό και στο δεξί ηχείο Surround.
- 2 Πατήστε τα κουμπιά στο **Φ** αριστερό και στο δεξί ηχείο Surround, για να ξεκινήσει η σύζευξη.

↳ Η λυχνία LED στο **B** αριστερό ηχείο Surround αναβοσβήνει και η λυχνία LED στο **B** δεξί ηχείο Surround ανάβει σταθερά, υποδεικνύοντας ότι το δεξί ηχείο Surround είναι συνδεδεμένο με το αριστερό ηχείο Surround.
- 3 Στη συσκευή Bluetooth, ενεργοποιήστε τη λειτουργία Bluetooth, αναζητήστε και επιλέξτε το στοιχείο **Philips E6 L** για να

συνδέσετε το αριστερό ηχείο Surround με τη συσκευή Bluetooth (για την ενεργοποίηση της λειτουργίας Bluetooth, ανατρέξτε στο εγχειρίδιο χρήσης της συσκευής Bluetooth).

↳ Κατά τη διάρκεια της σύνδεσης του αριστερού ηχείου Surround με τη συσκευή Bluetooth, εξακολουθεί να αναβοσβήνει η λυχνία LED **B** στο αριστερό ηχείο Surround.

- 4 Περιμένετε μέχρι να ανάψει η λυχνία LED **B** στο αριστερό ηχείο Surround.

↳ Αν η σύνδεση μεταξύ του αριστερού ηχείου Surround και της συσκευής Bluetooth είναι επιτυχής, ανάβει η λυχνία LED **B** στο αριστερό ηχείο Surround.

↳ Αν η σύνδεση μεταξύ του αριστερού ηχείου Surround και της συσκευής Bluetooth δεν είναι επιτυχής, αναβοσβήνει η λυχνία LED **B** στο αριστερό ηχείο Surround.
- 5 Επιλέξτε και αναπαραγάγετε αρχεία ήχου ή μουσική στη συσκευή Bluetooth.
 - Αν λάβετε κάποια κλήση κατά τη διάρκεια της αναπαραγωγής, η αναπαραγωγή διακόπτεται προσωρινά (η λειτουργία αυτή εξαρτάται από το συνδεδεμένο κινητό τηλέφωνο).
 - Αν διακοπεί η μετάδοση μουσικής, τοποθετήστε τη συσκευή Bluetooth πιο κοντά στο αριστερό ηχείο Surround.
- 6 Για να διακόψετε τη σύζευξη του δεξιού ηχείου Surround με το αριστερό ηχείο Surround, πατήστε το **SOD** στο δεξί ηχείο Surround.

Ή για να εξέλθετε από τη λειτουργία Bluetooth ή να διακόψετε την αναπαραγωγή Bluetooth, πατήστε το SOD στο αριστερό ηχείο Surround.

 - Πατήστε παρατεταμένα το **B** στο αριστερό ηχείο Surround, για να διακόψετε τη σύνδεση Bluetooth.

Σημείωση

- Η λειτουργία του τηλεχειριστηρίου δεν είναι διαθέσιμη για αυτή τη λειτουργία.

Σύνδεση Bluetooth μέσω NFC

Η τεχνολογία NFC (Near Field Communication - Επικοινωνία κοντινού πεδίου) καθιστά δυνατή την ασύρματη επικοινωνία μικρής εμβέλειας μεταξύ συσκευών που διαθέτουν τη λειτουργία NFC, όπως κινητά τηλέφωνα.

Τι χρειάζεστε

- Μια συσκευή Bluetooth με λειτουργία NFC.
- Για τη σύζευξη, ακουμπήστε τη συσκευή NFC στην ετικέτα **NFC** του δεξιού ηχείου βάσης.

Σημείωση

- Η δυνατότητα NFC είναι διαθέσιμη μόνο για την κύρια μονάδα και όχι για το αριστερό και δεξί ηχείο Surround.

- 1 Ενεργοποιήστε τη λειτουργία NFC στη συσκευή Bluetooth (δείτε το εγχειρίδιο χρήσης συσκευής για λεπτομέρειες).
- 2 Πατήστε τη συσκευή NFC στην ετικέτα **NFC** του προϊόντος μέχρι να ακούσετε ένα ηχητικό σήμα από το προϊόν.
 - Βεβαιωθείτε ότι το προϊόν έχει ενεργοποιηθεί από τη λειτουργία αναμονής και ότι έχει αποσυνδεθεί από άλλη συσκευή Bluetooth.
 - ➔ Ανάβει η ένδειξη **BT** στην οθόνη ενδείξεων και η συσκευή NFC συνδέεται με το προϊόν μέσω Bluetooth.
 - ➔ Αν η σύνδεση αποτύχει, αναβοσβήνει η ένδειξη **BT** στην οθόνη ενδείξεων.

- 3 Επιλέξτε και αναπαραγάγετε αρχεία ήχου ή μουσική στη συσκευή NFC.
 - Για να διακόψετε τη σύνδεση, πατήστε ξανά τη συσκευή NFC στην ετικέτα **NFC** του προϊόντος.

Αυτόματη αναμονή

Δικτυωμένη λειτουργία αναμονής

Όταν το προϊόν είναι συνδεδεμένο στο δίκτυο, μεταβαίνει αυτόματα σε δικτυωμένη λειτουργία αναμονής μετά από 15 λεπτά αδράνειας. Η δικτυωμένη λειτουργία αναμονής συντομεύει το χρόνο εκκίνησης από τη λειτουργία αναμονής και είναι βελτιστοποιημένη για μετάδοση μουσικής από φορητές εφαρμογές.

Λειτουργία αναμονής ECO

Όταν το προϊόν δεν είναι συνδεδεμένο στο δίκτυο, το προϊόν μεταβαίνει αυτόματα σε λειτουργία αναμονής ECO μετά από 15 λεπτά αδράνειας. Η λειτουργία αναμονής ECO παρατείνει την εκκίνηση από τη λειτουργία αναμονής, με αποτέλεσμα να καταναλώνεται λιγότερη ισχύς. Στην κατάσταση δικτύου, μπορείτε επίσης να πατήσετε παρατεταμένα το **Φ** στο τηλεχειριστήριο για να μεταβεί το προϊόν στη λειτουργία αναμονής ECO.

Σημείωση

- Αν το προϊόν είναι σε λειτουργία αναμονής ECO, ανάβει η κόκκινη λυχνία LED στο δεξί ηχείο βάσης.
- Αν το προϊόν είναι σε δικτυωμένη λειτουργία αναμονής, στο δεξί ηχείο βάσης ανάβει η λευκή λυχνία LED και σβήνει η κόκκινη λυχνία LED.

Ρύθμιση φωτεινότητας οθόνης

Μπορείτε να πατήσετε **DIM** επανειλημμένα για να επιλέξετε ένα διαφορετικό επίπεδο φωτεινότητας της οθόνης ενδείξεων στο προϊόν.

Αν επιλέξετε **DIM 0**, το μήνυμα LED απενεργοποιείται μετά από 10 δευτερόλεπτα αδράνειας του κουμπιού.

Εφαρμογή εργοστασιακών ρυθμίσεων

Σε περίπτωση μηδενικής απόκρισης του προϊόντος ή προβλήματος με την εγκατάσταση δικτύου, μπορείτε να επαναφέρετε το προϊόν στις προεπιλεγμένες εργοστασιακές ρυθμίσεις.



Σημείωση

- Μόλις ολοκληρωθεί η επαναφορά των εργοστασιακών ρυθμίσεων, το προϊόν απενεργοποιείται και επανεκκινείται αυτόματα.

Επιλογή 1:

- 1 Ανοίξτε την εφαρμογή Philips "HCWeSet" στη φορητή σας συσκευή.
 - Βεβαιωθείτε ότι έχετε συνδέσει το προϊόν στο δίκτυο.
 - Βεβαιωθείτε ότι τα ηχεία Surround είναι συνδεδεμένα με την κύρια μονάδα.
- 2 Μεταβείτε στην αρχική σελίδα της εφαρμογής.
- 3 Πατήστε για να μεταβείτε στις επιλογές του μενού.
- 4 Επιλέξτε "My Speakers" (Τα ηχεία μου).
 - ↳ Εμφανίζονται οι συνδεδεμένες συσκευές.

- 5 Στη συνέχεια επιλέξτε "Factory Reset" (Επαναφορά εργοστασιακών ρυθμίσεων) και ακολουθήστε τις οδηγίες στην οθόνη για να ολοκληρώσετε τη διαδικασία.

Επιλογή 2:

- 1 Στο δεξί ηχείο βάσης και στα ασύρματα ηχεία Surround αντίστοιχα, πιέστε με μια καρφίτσα το **RESET** για 5 δευτερόλεπτα, για να επαναφέρετε τις ρυθμίσεις του προϊόντος.

7 Ενημέρωση λογισμικού

Για να συνεχίσετε να απολαμβάνετε τις καλύτερες λειτουργίες και υποστήριξη, να ενημερώνετε τακτικά το προϊόν με την πιο πρόσφατη έκδοση λογισμικού.

Σημείωση

- Όταν το προϊόν είναι συνδεδεμένο στο δίκτυο και εντοπιστεί η ενημέρωση λογισμικού, ανάβει η πορτοκαλί λυχνία LED στο δεξί ηχείο βάσης.
- Η αναβάθμιση διαρκεί λίγη ώρα. Κατά τη διάρκεια της αναβάθμισης, εμφανίζεται η ένδειξη "UPG" (Αναβάθμιση) στην οθόνη ενδείξεων του προϊόντος. Περιμένετε μέχρι να ολοκληρωθεί η αναβάθμιση.

Ενημέρωση λογισμικού μέσω διαδικτύου

- 1 Ανοίξτε την εφαρμογή Philips "HCWeSet" στη φορητή σας συσκευή.
 - Βεβαιωθείτε ότι έχετε συνδέσει το προϊόν στο δίκτυο.
- 2 Μεταβείτε στην αρχική σελίδα της εφαρμογής.
- 3 Πατήστε  για να μεταβείτε στις επιλογές του μενού.
- 4 Επιλέξτε "My Speakers" (Τα ηχεία μου).
↳ Εμφανίζονται οι συνδεδεμένες συσκευές.
- 5 Επιλέξτε το όνομα του προϊόντος και στη συνέχεια επιλέξτε "Software Update" (Ενημέρωση λογισμικού) > "Network" (Δίκτυο).
- 6 Ακολουθήστε τις οδηγίες της οθόνης για να ολοκληρώσετε την ενημέρωση.
↳ Κατά τη διάρκεια της αναβάθμισης, το μήνυμα "UPG XX" (αναβάθμιση) εμφανίζεται στην οθόνη ενδείξεων και το "XX" υποδεικνύει το ποσοστό ολοκλήρωσης της αναβάθμισης.
↳ Όταν ολοκληρωθεί η διαδικασία ενημέρωσης, το προϊόν απενεργοποιείται και επανεργοποιείται αυτόματα.
↳ Αν η ενημέρωση δεν είναι επιτυχής, το μήνυμα "ERROR" (σφάλμα) εμφανίζεται στην οθόνη ενδείξεων. Κατόπιν, το προϊόν απενεργοποιείται και ενεργοποιείται ξανά αυτόματα και σας ζητά να επανεκκινήσετε τη διαδικασία αναβάθμισης.

Έλεγχος έκδοσης λογισμικού

- 1 Ανοίξτε την εφαρμογή Philips "HCWeSet" στη φορητή σας συσκευή.
 - Βεβαιωθείτε ότι έχετε συνδέσει το προϊόν στο δίκτυο.
- 2 Μεταβείτε στην αρχική σελίδα της εφαρμογής.
- 3 Πατήστε  για να μεταβείτε στις επιλογές του μενού.
- 4 Επιλέξτε "My Speakers" (Τα ηχεία μου).
↳ Εμφανίζονται οι συνδεδεμένες συσκευές.
- 5 Επιλέξτε "About" (Πληροφορίες).
↳ Εμφανίζεται ο αριθμός έκδοσης του λογισμικού μαζί με άλλες πληροφορίες για το προϊόν.

Ενημέρωση λογισμικού μέσω USB





Προσοχή

- Μην απενεργοποιείτε το προϊόν και μην αφαιρείτε τη συσκευή αποθήκευσης USB όταν πραγματοποιείται ενημέρωση λογισμικού, καθώς ενδέχεται να προκαλέσετε ζημιά στο προϊόν.

Τι χρειάζεστε

- Μια συσκευή αποθήκευσης USB που έχει διαμορφωθεί σύμφωνα με το σύστημα αρχείων FAT16, FAT32 ή NTFS.

- 1 Αναζητήστε την τελευταία έκδοση λογισμικού στη διεύθυνση www.philips.com/support.
 - Αναζητήστε το μοντέλο σας και επιλέξτε "Software and drivers" (Λογισμικό και προγράμματα οδήγησης).
- 2 Λήψη του λογισμικού σε συσκευή αποθήκευσης USB.
 - ① Αποσυμπίεστε το αρχείο λήψης και βεβαιωθείτε ότι το όνομα του αποσυμπιεσμένου φακέλου είναι "UPG".
 - ② Τοποθετήστε το αρχείο "UPG" στο ριζικό κατάλογο.
- 3 Συνδέστε τη συσκευή αποθήκευσης USB στην υποδοχή  (USB) του προϊόντος.
- 4 Ανοίξτε την εφαρμογή Philips "HCWeSet" στη φορητή σας συσκευή.
 - Βεβαιωθείτε ότι έχετε συνδέσει το προϊόν στο δίκτυο.
- 5 Μεταβείτε στην αρχική σελίδα της εφαρμογής.
- 6 Πατήστε  για να μεταβείτε στις επιλογές του μενού.
- 7 Επιλέξτε "My Speakers" (Τα ηχεία μου).
 - ↳ Εμφανίζονται οι συνδεδεμένες συσκευές.

- 8 Επιλέξτε το όνομα του προϊόντος και στη συνέχεια επιλέξτε "Software Update" (Ενημέρωση λογισμικού) > "USB".
- 9 Ακολουθήστε τις οδηγίες της οθόνης για να ολοκληρώσετε την ενημέρωση.
 - ↳ Κατά τη διάρκεια της αναβάθμισης, το μήνυμα "UPG XX" (αναβάθμιση) εμφανίζεται στην οθόνη ενδείξεων και το "XX" υποδεικνύει το ποσοστό ολοκλήρωσης της αναβάθμισης.
 - ↳ Όταν ολοκληρωθεί η διαδικασία ενημέρωσης, το προϊόν απενεργοποιείται και επανενεργοποιείται αυτόματα.
 - ↳ Αν η ενημέρωση δεν είναι επιτυχής, το μήνυμα "ERROR" (σφάλμα) εμφανίζεται στην οθόνη ενδείξεων. Κατόπιν, το προϊόν απενεργοποιείται και ενεργοποιείται ξανά αυτόματα και σας ζητά να επανεκκινήσετε τη διαδικασία αναβάθμισης.

8 Προδιαγραφές προϊόντος

Σημείωση

- Ο σχεδιασμός και οι προδιαγραφές υπόκεινται σε αλλαγές χωρίς προειδοποίηση.

Ενισχυτής

- Συνολική ισχύς εξόδου: 192W RMS (+/- 0,5 dB, 10% THD)
- Απόκριση συχνοτήτων: 20 Hz-20 kHz / ± 3 dB
- Λόγος σήματος προς θόρυβο: > 65 dB (CCIR) / (Α-σταθμισμένο)
- Ευαισθησία εισόδου:
 - AUDIO IN: 500 mV
 - AUX: 1000 mV

Ήχος

- Είσοδος ψηφιακού ήχου S/PDIF:
 - Ομοαξονική: IEC 60958-3
 - Οπτική: TOSLINK

USB

- Συμβατότητα: Hi-Speed USB (2.0)
- Υποστήριξη κατηγοριών: Κατηγορία μαζικής αποθήκευσης USB (MSC)
- Σύστημα αρχείων: FAT16, FAT32, NTFS
- Αρχεία ήχου με δυνατότητα αναπαραγωγής: .aac, .mka, .mp3, .wav, .m4a, .flac, .ogg, .ape, .dsf, .dff

WLAN

- Ζώνη συχνοτήτων/ισχύς εξόδου:
 - 2412 – 2472 MHz (Ευρώπη) / ≤ 20 dBm
 - 2412 – 2462 MHz (Η.Π.Α. και Ασία) / ≤ 20 dBm

- 5180 – 5240 MHz (παγκοσμίως) / ≤ 14 dBm
- 5745 – 5825 MHz (Η.Π.Α. και Ασία) / ≤ 14 dBm
- Στην Ευρώπη, η ζώνη 5150 MHz-5350 MHz περιορίζεται για χρήση μόνο σε εσωτερικούς χώρους.
- Υποστήριξη ασύρματων προτύπων: IEEE802.11 a/b/g/n
- Υποστηριζόμενα κανάλια:
 - **2,4 GHz:** 1 έως 13 (Ευρώπη) ή 1 έως 11 (Η.Π.Α. και Ασία)
 - **5,X GHz:** 36, 40, 44, 48 (παγκοσμίως) και 149, 153, 157, 161, 165 (Η.Π.Α. και Ασία)

Bluetooth

- Προφίλ Bluetooth: A2DP, AVRCP
- Έκδοση Bluetooth: Bluetooth V4.1 με Bluetooth χαμηλής κατανάλωσης ενέργειας
- Ζώνη συχνοτήτων/ισχύς εξόδου: 2400 - 2483,5 MHz / ≤ 20 dBm
- Συχνότητα NFC: 13,56 MHz

Σύνδεση ασύρματου ηχείου

- Ζώνη συχνοτήτων: 5725 - 5875 MHz
- Ισχύς εξόδου: ≤ 14 dBm

Κύρια μονάδα (αριστερό και δεξί ηχείο βάσης)

- Τροφοδοσία ρεύματος: 110-240 V~, 50-60 Hz
- Κατανάλωση ρεύματος: 70 W
- Κατανάλωση ρεύματος κατά την αναμονή:
 - Λειτουργία αναμονής ECO: $\leq 0,5$ W
 - Δικτυωμένη λειτουργία αναμονής: < 6 W
- Διαστάσεις (Π x Υ x Β): 161 x 302 x 161 χιλ.
- Βάρος: 2,4 κιλά/έκαστο

- **Ενσωματωμένα ηχεία**
 - Αριστερό/δεξί κανάλι: 2 γούφερ (76,2 χιλ. / 3", 8 ohm) + 2 τούιτερ (25,4 χιλ. / 1", 8 ohm)
 - Κεντρικό κανάλι: 2 ηχεία πλήρους εμβέλειας (76,2 χιλ. / 3", 8 ohm)

Ηχεία Surround

- Σύνθετη αντίσταση ηχείων: 8 ohm
- Οδηγοί ηχείων: 2 x 63,5 χιλ. (2,5"), πλήρους εμβέλειας
- Διαστάσεις (Π x Υ x Β): 161 x 111 x 161 χιλ.
- Βάρος: 1,0 κιλό/έκαστο

Υπογούφερ

- Τροφοδοσία ρεύματος: 110-240 V~, 50-60 Hz
- Κατανάλωση ρεύματος: 30 W
- Κατανάλωση ρεύματος κατά την αναμονή: ≤ 0,5 W
- Σύνθετη αντίσταση: 4 ohm
- Οδηγοί ηχείων: 1 x 165 χιλ. (6,5") γούφερ
- Διαστάσεις (Π x Υ x Β): 222 x 441 x 222 χιλ.
- Βάρος: 5,4 κιλά

Μπαταρίες τηλεχειριστηρίου

- 2 x AAA-R03-1,5 V

Διαχείριση ενέργειας σε κατάσταση αναμονής

- Όταν το προϊόν παραμένει ανενεργό για 15 περίπου λεπτά, μεταβαίνει αυτόματα σε λειτουργία αναμονής ή σε δικτυωμένη λειτουργία αναμονής.
- Για να απενεργοποιήσετε τη σύνδεση Bluetooth, πατήστε παρατεταμένα το κουμπί Bluetooth στο τηλεχειριστήριο.
- Για να ενεργοποιήσετε τη σύνδεση Bluetooth, ενεργοποιήστε τη σύνδεση Bluetooth στη συσκευή Bluetooth ή ενεργοποιήστε τη λειτουργία Bluetooth μέσω της ετικέτας NFC (αν υπάρχει).

9 Αντιμετώπιση προβλημάτων



Προειδοποίηση

- Κίνδυνος ηλεκτροπληξίας. Μην αφαιρείτε ποτέ το περίβλημα του προϊόντος.

Για να εξασφαλιστεί να ισχύει η εγγύηση, μην επιχειρήσετε ποτέ να επιδιορθώσετε το προϊόν μόνοι σας.

Εάν αντιμετωπίσετε προβλήματα κατά τη χρήση του προϊόντος, ελέγξτε τα παρακάτω σημεία πριν ζητήσετε επισκευή. Εάν συνεχίζετε να αντιμετωπίζετε προβλήματα, λάβετε υποστήριξη στη διεύθυνση www.philips.com/support.

Κύρια μονάδα

Τα κουμπιά του προϊόντος δεν λειτουργούν.

- Αποσυνδέστε το προϊόν από την παροχή ρεύματος για μερικά δευτερόλεπτα και στη συνέχεια επανασυνδέστε το.

Ήχος

Δεν ακούγεται ήχος από τα ηχεία του προϊόντος.

- Συνδέστε το καλώδιο ήχου από το προϊόν στην τηλεόρασή σας ή σε άλλες συσκευές. Δεν απαιτείται ξεχωριστή σύνδεση ήχου όταν:
 - το προϊόν και η τηλεόραση συνδέονται μέσω **HDMI ARC** ή
 - στην υποδοχή **HDMI IN** του προϊόντος είναι συνδεδεμένη μια συσκευή.
- Βεβαιωθείτε ότι έχετε συνδέσει την είσοδο ήχου του προϊόντος με την έξοδο ήχου στην τηλεόρασή σας ή σε άλλες συσκευές.
- Επαναφέρετε το προϊόν στις εργοστασιακές ρυθμίσεις.

- Στο τηλεχειριστήριο, επιλέξτε τη σωστή είσοδο ήχου.
- Βεβαιωθείτε ότι στο προϊόν δεν έχει ενεργοποιηθεί η σίγαση ήχου.
- **Δεν παράγεται ήχος από τα ασύρματα ηχεία Surround.**
- Βεβαιωθείτε ότι το ασύρματο ηχείο Surround είναι ενεργοποιημένο. Πατήστε το **Φ** στο ασύρματο ηχείο Surround.
- Συνδέστε τα ασύρματα ηχεία Surround στην κύρια μονάδα για να φορτίσετε την μπαταρία τους.
- Αν θέλετε να συνδέσετε ασύρματα το ασύρματο ηχείο Surround στην κύρια μονάδα, βεβαιωθείτε ότι έχετε πατήσει το **SOD** στο ασύρματο ηχείο Surround.
- Αν θέλετε να χρησιμοποιήσετε το ασύρματο ηχείο Surround ως αυτόνομο ηχείο Bluetooth, βεβαιωθείτε ότι έχετε συνδέσει το ηχείο Surround σε μια συσκευή Bluetooth.

Ο ήχος από την κύρια μονάδα δεν ακούγεται από το υπογούφερ και τα ασύρματα ηχεία Surround.

- Πραγματοποιήστε μη αυτόματη σύζευξη του υπογούφερ με την κύρια μονάδα.
- Συνδέστε ξανά τα ασύρματα ηχεία Surround στην κύρια μονάδα, για να συζεύξετε τα ηχεία Surround με την κύρια μονάδα.

Παραμορφωμένος ήχος ή ηχώ.

- Αν αναπαράγετε ήχο από την τηλεόραση μέσω του προϊόντος, βεβαιωθείτε ότι είναι ενεργοποιημένη η σίγαση της τηλεόρασης.

Ο ήχος δεν είναι συγχρονισμένος με το βίντεο.

- Πατήστε **AUDIO SYNC +/-** για συγχρονισμό του ήχου με το βίντεο.

Bluetooth

Δεν είναι δυνατή η σύνδεση μια συσκευής με το προϊόν.

- Η συσκευή δεν υποστηρίζει τα συμβατά προφίλ που απαιτούνται για το προϊόν.
- Δεν έχετε ενεργοποιήσει τη λειτουργία Bluetooth της συσκευής. Ανατρέξτε στο εγχειρίδιο χρήσης της συσκευής για να μάθετε πώς ενεργοποιείται η λειτουργία.
- Η συσκευή δεν έχει συνδεθεί σωστά. Συνδέστε τη συσκευή σωστά.
- Το προϊόν έχει συνδεθεί ήδη με άλλη συσκευή Bluetooth. Αποσυνδέστε τη συνδεδεμένη συσκευή και ξαναπροσπαθήστε.

Η ποιότητα της αναπαραγωγής ήχου από μια συνδεδεμένη συσκευή Bluetooth δεν είναι καλή.

- Η λήψη από το Bluetooth δεν είναι καλή. Μετακινήστε τη συσκευή πιο κοντά στο προϊόν ή απομακρύνετε τυχόν εμπόδια που παρεμβάλλονται μεταξύ της συσκευής και του προϊόντος.

Η συνδεδεμένη συσκευή Bluetooth συνεχώς συνδέεται και αποσυνδέεται.

- Η λήψη από το Bluetooth δεν είναι καλή. Μετακινήστε τη συσκευή πιο κοντά στο προϊόν ή απομακρύνετε τυχόν εμπόδια που παρεμβάλλονται μεταξύ της συσκευής και του προϊόντος.
- Απενεργοποιήστε τη λειτουργία Wi-Fi στη συσκευή Bluetooth, για την αποφυγή παρεμβολών.
- Σε ορισμένες συσκευές Bluetooth, η σύνδεση Bluetooth ενδέχεται να απενεργοποιείται αυτόματα για εξοικονόμηση ενέργειας. Αυτό δεν σημαίνει ότι το προϊόν δεν λειτουργεί σωστά.

NFC

Δεν είναι δυνατή η σύνδεση μιας συσκευής με το προϊόν μέσω NFC.

- Βεβαιωθείτε ότι η συσκευή υποστηρίζεται από τη λειτουργία NFC.
- Βεβαιωθείτε ότι η λειτουργία NFC είναι ενεργοποιημένη στη συσκευή (δείτε το εγχειρίδιο χρήσης συσκευής για λεπτομέρειες).
- Για τη σύζευξη, πατήστε τη συσκευή NFC στην ετικέτα **NFC** του προϊόντος.

Υπηρεσίες Internet

Δεν είναι δυνατή η μετάδοση μουσικής από τις υπηρεσίες Chromecast ενσωματωμένο ή Spotify Connect σε αυτό το προϊόν.

- Αυτό το προϊόν δεν είναι συνδεδεμένο στο δίκτυο. Αν η πρώτη ρύθμιση δεν έχει ολοκληρωθεί, πρέπει να την εκτελέσετε.

Δεν είναι δυνατή η σύνδεση αυτού του προϊόντος στο δίκτυο.

- Βεβαιωθείτε ότι δεν υπάρχουν παρεμβολές στο ασύρματο δίκτυο από φούρνο μικροκυμάτων, τηλέφωνα DECT ή λοιπές συσκευές Wi-Fi στην περιοχή.
- Τοποθετήστε τον ασύρματο δρομολογητή και το προϊόν σε απόσταση έως πέντε μέτρων το ένα από το άλλο.
- Βεβαιωθείτε ότι το προϊόν και η φορητή σας συσκευή μοιράζονται το ίδιο δίκτυο.
- Επαναφέρετε το προϊόν στις εργοστασιακές ρυθμίσεις.
- Βεβαιωθείτε ότι ο ασύρματος δρομολογητής υποστηρίζει mDNS.

Εμφανίζεται ένα μήνυμα σφάλματος στην οθόνη ενδείξεων.

- Εάν η χωρική βαθμονόμηση αποτύχει, εμφανίζεται ένα από τα ακόλουθα μηνύματα σφάλματος. Για λεπτομέρειες σχετικά με την επανάληψη της διαδικασίας βαθμονόμησης, ανατρέξτε στο τέταρτο κεφάλαιο (χωρική βαθμονόμηση) .
 - **FAIL** (αποτυχία): υποδεικνύει ότι το αριστερό ή δεξί φορητό ηχείο δεν βρίσκεται σε λειτουργία **SOD** ή βρίσκεται εκτός εύρους βαθμονόμησης, ή παρεμβάλλεται κάποιο εμπόδιο εξαιτίας του οποίου δεν υπάρχει πλήρης "οπτική" επαφή μεταξύ της κύριας μονάδας και του αριστερού και δεξιού φορητού ηχείου.
 - **BATT LOW** (χαμηλή μπαταρία): υποδεικνύει ότι το αριστερό ή δεξί φορητό ηχείο έχει χαμηλή μπαταρία.
 - **ERROR** (σφάλμα): υποδεικνύει ότι το αριστερό και δεξί φορητό ηχείο δεν έχουν αποσυνδεθεί από την κύρια μονάδα.



Manufactured under license from Dolby Laboratories. Dolby, Pro Logic, and the double-D symbol are trademarks of Dolby Laboratories.



For DTS patents, see <http://patents.dts.com>. Manufactured under license from DTS Licensing Limited. DTS, the Symbol, & DTS and the Symbol together are registered trademarks, and DTS Digital Surround is a trademark of DTS, Inc. © DTS, Inc. All Rights Reserved.



The terms HDMI and HDMI High-Definition Multimedia Interface, and the HDMI Logo are trademarks or registered trademarks of HDMI Licensing LLC in the United States and other countries.



The Bluetooth® word mark and logos are registered trademarks owned by Bluetooth SIG, Inc. and any use of such marks by Gibson Innovations Limited is under license. Other trademarks and trade names are those of their respective owners.



The N Mark is a trademark or registered trademark of NFC Forum, Inc. in the United States and in other countries.



Chromecast is a trademark of Google Inc.



The Spotify Software is subject to third party licenses found here: www.spotify.com/connect/third-party-licenses.

License Texts and Acknowledgements for any open source software used in this Philips product

Instructions to obtain source code for this software can be found in the user manual, or in the supplied safety leaflet (if available).

1. U-boot

```
#
# (C) Copyright 2000 - 2009
# Wolfgang Denk, DENX Software Engineering, wd@denx.de.
#
# See file CREDITS for list of people who contributed to this
# project.
#
# This program is free software; you can redistribute it and/or
# modify it under the terms of the GNU General Public License as
# published by the Free Software Foundation; either version 2 of
# the License, or (at your option) any later version.
#
# This program is distributed in the hope that it will be useful,
# but WITHOUT ANY WARRANTY; without even the implied
# warranty of MERCHANTABILITY or FITNESS FOR A
# PARTICULAR PURPOSE. See the GNU General Public License for
# more details.
#
# You should have received a copy of the GNU General Public
# License along with this program; if not, write to the Free Software
# Foundation, Inc., 59 Temple Place, Suite 330, Boston,
# MA 02111-1307 USA
#
A copy of the GPL is included below at item 2.
```

2. Linux kernel

NOTE! This copyright does *not* cover user programs that use kernel services by normal system calls - this is merely considered normal use of the kernel, and does *not* fall under the heading of "derived work".

Also note that the GPL below is copyrighted by the Free Software Foundation, but the instance of code that it refers to (the linux kernel) is copyrighted by me and others who actually wrote it.

Also note that the only valid version of the GPL as far as the kernel is concerned is _this_ particular version of the license (ie v2, not v2.2 or v3.x or whatever), unless explicitly otherwise stated.

Linus Torvalds

GNU GENERAL PUBLIC LICENSE

Version 2, June 1991

Copyright (C) 1989, 1991 Free Software Foundation, Inc.
675 Mass Ave, Cambridge, MA 02139, USA

Everyone is permitted to copy and distribute verbatim copies of this license document, but changing it is not allowed.

Preamble

The licenses for most software are designed to take away your freedom to share and change it. By contrast, the GNU General Public License is intended to guarantee your freedom to share and change

free software--to make sure the software is free for all its users. This General Public License applies to most of the Free Software Foundation's software and to any other program whose authors commit to using it. (Some other Free Software Foundation software is covered by the GNU Library General Public License instead.) You can apply it to your programs, too.

When we speak of free software, we are referring to freedom, not price. Our General Public Licenses are designed to make sure that you have the freedom to distribute copies of free software (and charge for this service if you wish), that you receive source code or can get it if you want it, that you can change the software or use pieces of it in new free programs; and that you know you can do these things.

To protect your rights, we need to make restrictions that forbid anyone to deny you these rights or to ask you to surrender the rights. These restrictions translate to certain responsibilities for you if you distribute copies of the software, or if you modify it.

For example, if you distribute copies of such a program, whether gratis or for a fee, you must give the recipients all the rights that you have. You must make sure that they, too, receive or can get the source code. And you must show them these terms so they know their rights.

We protect your rights with two steps: (1) copyright the software, and (2) offer you this license which gives you legal permission to copy, distribute and/or modify the software.

Also, for each author's protection and ours, we want to make certain that everyone understands that there is no warranty for this free software. If the software is modified by someone else and passed on, we want its recipients to know that what they have is not the original, so that any problems introduced by others will not reflect on the original authors' reputations.

Finally, any free program is threatened constantly by software patents. We wish to avoid the danger that redistributors of a free program will individually obtain patent licenses, in effect making the program proprietary. To prevent this, we have made it clear that any patent must be licensed for everyone's free use or not licensed at all.

The precise terms and conditions for copying, distribution and modification follow.

GNU GENERAL PUBLIC LICENSE

TERMS AND CONDITIONS FOR COPYING, DISTRIBUTION AND MODIFICATION

0. This License applies to any program or other work which contains a notice placed by the copyright holder saying it may be distributed under the terms of this General Public License. The "Program", below, refers to any such program or work, and a "work based on the Program" means either the Program or any derivative work under copyright law: that is to say, a work containing the Program or a portion of it, either verbatim or with modifications and/or translated into another language. (Hereinafter, translation is included without limitation in the term "modification".) Each licensee is addressed as "you".
Activities other than copying, distribution and modification are not covered by this license; they are outside its scope. The act of running the Program is not restricted, and the output from the Program is covered only if its contents constitute a work based on the Program (independent of having been made by running the Program). Whether that is true depends on what the Program does.
1. You may copy and distribute verbatim copies of the Program's source code as you receive it, in any medium, provided that you conspicuously and appropriately publish on each copy an appropriate copyright notice and disclaimer of warranty; keep intact all the notices that refer to this License and to the absence of any warranty; and give any other recipients of the Program a copy of this License along with the Program.

You may charge a fee for the physical act of transferring a copy, and you may at your option offer warranty protection in exchange for a fee.

2. You may modify your copy or copies of the Program or any portion of it, thus forming a work based on the Program, and copy and distribute such modifications or work under the terms of Section 1 above, provided that you also meet all of these conditions:
 - a) You must cause the modified files to carry prominent notices stating that you changed the files and the date of any change.
 - b) You must cause any work that you distribute or publish, that in whole or in part contains or is derived from the Program or any part thereof, to be licensed as a whole at no charge to all third parties under the terms of this License.
 - c) If the modified program normally reads commands interactively when run, you must cause it, when started running for such interactive use in the most ordinary way, to print or display an announcement including an appropriate copyright notice and a notice that there is no warranty (or else, saying that you provide a warranty) and that users may redistribute the program under these conditions, and telling the user how to view a copy of this License. (Exception: if the Program itself is interactive but does not normally print such an announcement, your work based on the Program is not required to print an announcement.)

These requirements apply to the modified work as a whole. If identifiable sections of that work are not derived from the Program, and can be reasonably considered independent and separate works in themselves, then this License, and its terms, do not apply to those sections when you distribute them as separate works. But when you distribute the same sections as part of a whole which is a work based on the Program, the distribution of the whole must be on the terms of this License, whose permissions for other licensees extend to the entire whole, and thus to each and every part regardless of who wrote it.

Thus, it is not the intent of this section to claim rights or contest your rights to work written entirely by you; rather, the intent is to exercise the right to control the distribution of derivative or collective works based on the Program.

In addition, mere aggregation of another work not based on the Program with the Program (or with a work based on the Program) on a volume of a storage or distribution medium does not bring the other work under the scope of this License.

3. You may copy and distribute the Program (or a work based on it, under Section 2) in object code or executable form under the terms of Sections 1 and 2 above provided that you also do one of the following:
 - a) Accompany it with the complete corresponding machine-readable source code, which must be distributed under the terms of Sections 1 and 2 above on a medium customarily used for software interchange; or,
 - b) Accompany it with a written offer, valid for at least three years, to give any third party, for a charge no more than your cost of physically performing source distribution, a complete machine-readable copy of the corresponding source code, to be distributed under the terms of Sections 1 and 2 above on a medium customarily used for software interchange; or,
 - c) Accompany it with the information you received as to the offer to distribute corresponding source code. (This alternative is allowed only for noncommercial distribution and only if you received the program in object code or executable form with such an offer, in accord with Subsection b above.)

The source code for a work means the preferred form of the work for making modifications to it. For an executable

work, complete source code means all the source code for all modules it contains, plus any associated interface definition files, plus the scripts used to control compilation and installation of the executable. However, as a special exception, the source code distributed need not include anything that is normally distributed (in either source or binary form) with the major components (compiler, kernel, and so on) of the operating system on which the executable runs, unless that component itself accompanies the executable.

If distribution of executable or object code is made by offering access to copy from a designated place, then offering equivalent access to copy the source code from the same place counts as distribution of the source code, even though third parties are not compelled to copy the source along with the object code.

4. You may not copy, modify, sublicense, or distribute the Program except as expressly provided under this License. Any attempt otherwise to copy, modify, sublicense or distribute the Program is void, and will automatically terminate your rights under this License. However, parties who have received copies, or rights, from you under this License will not have their licenses terminated so long as such parties remain in full compliance.
5. You are not required to accept this License, since you have not signed it. However, nothing else grants you permission to modify or distribute the Program or its derivative works. These actions are prohibited by law if you do not accept this License. Therefore, by modifying or distributing the Program (or any work based on the Program), you indicate your acceptance of this License to do so, and all its terms and conditions for copying, distributing or modifying the Program or works based on it.
6. Each time you redistribute the Program (or any work based on the Program), the recipient automatically receives a license from the original licensor to copy, distribute or modify the Program subject to these terms and conditions. You may not impose any further restrictions on the recipients' exercise of the rights granted herein. You are not responsible for enforcing compliance by third parties to this License.
7. If, as a consequence of a court judgment or allegation of patent infringement or for any other reason (not limited to patent issues), conditions are imposed on you (whether by court order, agreement or otherwise) that contradict the conditions of this License, they do not excuse you from the conditions of this License. If you cannot distribute so as to satisfy simultaneously your obligations under this License and any other pertinent obligations, then as a consequence you may not distribute the Program at all. For example, if a patent license would not permit royalty-free redistribution of the Program by all those who receive copies directly or indirectly through you, then the only way you could satisfy both it and this License would be to refrain entirely from distribution of the Program.

If any portion of this section is held invalid or unenforceable under any particular circumstance, the balance of the section is intended to apply and the section as a whole is intended to apply in other circumstances.

It is not the purpose of this section to induce you to infringe any patents or other property right claims or to contest validity of any such claims; this section has the sole purpose of protecting the integrity of the free software distribution system, which is implemented by public license practices. Many people have made generous contributions to the wide range of software distributed through that system in reliance on consistent application of that system; it is up to the author/donor to decide if he or she is willing to distribute software through any other system and a licensee cannot impose that choice.

This section is intended to make thoroughly clear what is believed to be a consequence of the rest of this License.

8. If the distribution and/or use of the Program is restricted in certain countries either by patents or by copyrighted interfaces, the original copyright holder who places the Program under this License may add an explicit geographical distribution limitation excluding those countries, so that distribution is permitted only in or among countries not thus excluded. In such case, this License incorporates the limitation as if written in the body of this License.
9. The Free Software Foundation may publish revised and/or new versions of the General Public License from time to time. Such new versions will be similar in spirit to the present version, but may differ in detail to address new problems or concerns. Each version is given a distinguishing version number. If the Program specifies a version number of this License which applies to it and "any later version", you have the option of following the terms and conditions either of that version or of any later version published by the Free Software Foundation. If the Program does not specify a version number of this License, you may choose any version ever published by the Free Software Foundation.
10. If you wish to incorporate parts of the Program into other free programs whose distribution conditions are different, write to the author to ask for permission. For software which is copyrighted by the Free Software Foundation, write to the Free Software Foundation; we sometimes make exceptions for this. Our decision will be guided by the two goals of preserving the free status of all derivatives of our free software and of promoting the sharing and reuse of software generally.

NO WARRANTY

11. BECAUSE THE PROGRAM IS LICENSED FREE OF CHARGE, THERE IS NO WARRANTY FOR THE PROGRAM, TO THE EXTENT PERMITTED BY APPLICABLE LAW, EXCEPT WHEN OTHERWISE STATED IN WRITING THE COPYRIGHT HOLDERS AND/OR OTHER PARTIES PROVIDE THE PROGRAM "AS IS" WITHOUT WARRANTY OF ANY KIND, EITHER EXPRESSED OR IMPLIED, INCLUDING, BUT NOT LIMITED TO, THE IMPLIED WARRANTIES OF MERCHANTABILITY AND FITNESS FOR A PARTICULAR PURPOSE. THE ENTIRE RISK AS TO THE QUALITY AND PERFORMANCE OF THE PROGRAM IS WITH YOU. SHOULD THE PROGRAM PROVE DEFECTIVE, YOU ASSUME THE COST OF ALL NECESSARY SERVICING, REPAIR OR CORRECTION.
12. IN NO EVENT UNLESS REQUIRED BY APPLICABLE LAW OR AGREED TO IN WRITING WILL ANY COPYRIGHT HOLDER, OR ANY OTHER PARTY WHO MAY MODIFY AND/OR REDISTRIBUTE THE PROGRAM AS PERMITTED ABOVE, BE LIABLE TO YOU FOR DAMAGES, INCLUDING ANY GENERAL, SPECIAL, INCIDENTAL OR CONSEQUENTIAL DAMAGES ARISING OUT OF THE USE OR INABILITY TO USE THE PROGRAM (INCLUDING BUT NOT LIMITED TO LOSS OF DATA OR DATA BEING RENDERED INACCURATE OR LOSSES SUSTAINED BY YOU OR THIRD PARTIES OR A FAILURE OF THE PROGRAM TO OPERATE WITH ANY OTHER PROGRAMS), EVEN IF SUCH HOLDER OR OTHER PARTY HAS BEEN ADVISED OF THE POSSIBILITY OF SUCH DAMAGES.

END OF TERMS AND CONDITIONS

Appendix: How to Apply These Terms to Your New Programs

If you develop a new program, and you want it to be of the greatest possible use to the public, the best way to achieve this is to make it free software which everyone can redistribute and change under these terms.

To do so, attach the following notices to the program. It is safest to attach them to the start of each source file to most effectively convey the exclusion of warranty; and each file should have at least the "copyright" line and a pointer to where the full notice is found.

<one line to give the program's name and a brief idea of what it does.>

Copyright (C) 19yy <name of author>

This program is free software; you can redistribute it and/or modify it under the terms of the GNU General Public License as published by the Free Software Foundation; either version 2 of the License, or (at your option) any later version.

This program is distributed in the hope that it will be useful, but WITHOUT ANY WARRANTY; without even the implied warranty of MERCHANTABILITY or FITNESS FOR A PARTICULAR PURPOSE. See the GNU General Public License for more details.

You should have received a copy of the GNU General Public License along with this program; if not, write to the Free Software Foundation, Inc., 675 Mass Ave, Cambridge, MA 02139, USA.

Also add information on how to contact you by electronic and paper mail.

If the program is interactive, make it output a short notice like this when it starts in an interactive mode:

Gnomovision version 69, Copyright (C) 19yy name of author

Gnomovision comes with ABSOLUTELY NO WARRANTY; for details type `show w'.

This is free software, and you are welcome to redistribute it under certain conditions; type `show c' for details.

The hypothetical commands `show w' and `show c' should show the appropriate parts of the General Public License. Of course, the commands you use may be called something other than `show w' and `show c'; they could even be mouse-clicks or menu items--whatever suits your program.

You should also get your employer (if you work as a programmer) or your school, if any, to sign a "copyright disclaimer" for the program, if necessary. Here is a sample; alter the names:

Yoyodyne, Inc., hereby disclaims all copyright interest in the program 'Gnomovision' (which makes passes at compilers) written by James Hacker:

<signature of Ty Coon>, 1 April 1989

Ty Coon, President of Vice

This General Public License does not permit incorporating your program into proprietary programs. If your program is a subroutine library, you may consider it more useful to permit linking proprietary applications with the library. If this is what you want to do, use the GNU Library General Public License instead of this License.

3. Sysvinit 2.88dsf, module-init-tools 3.12, util-linux-ng 2.18, procps (ps, top) 3.2.8, psmisc 22.13, coreutils 6.9, gawk 3.1.5, grep 2.5.1a, findutils 4.2.31, bash 3.2.51, tar 1.17, sed 4.1.5, gzip 1.3.12, inetutils 1.4.2, UBIFS, mtd-utils, glibc, gcc, gconv 1.0.0, dhcpcv6 dibbler, gdb 6.6, iproute2 2.6.38, ntpdate 4.2.6, tcpdump 4.3.0, e2fsprogs 1.41.14, freetype, cpio, goahead, iputils, mongoose, nettools, udhcp, wifi-tools

All OSS modules mentioned in the section heading above are subject to the GPL, a copy of which is included in item 2.

4. Libnl, nopoll, nss-mdns, xz

GNU LESSER GENERAL PUBLIC LICENSE

Version 2.1, February 1999

Copyright (C) 1991, 1999 Free Software Foundation, Inc.
59 Temple Place, Suite 330, Boston, MA 02111-1307 USA

Everyone is permitted to copy and distribute verbatim copies of this license document, but changing it is not allowed.

[This is the first released version of the Lesser GPL. It also counts as the successor of the GNU Library Public License, version 2, hence the version number 2.1.]

Preamble

The licenses for most software are designed to take away your freedom to share and change it. By contrast, the GNU General Public Licenses are intended to guarantee your freedom to share and change free software—to make sure the software is free for all its users.

This license, the Lesser General Public License, applies to some specially designated software packages—typically libraries—of the Free Software Foundation and other authors who decide to use it. You can use it too, but we suggest you first think carefully about whether this license or the ordinary General Public License is the better strategy to use in any particular case, based on the explanations below.

When we speak of free software, we are referring to freedom of use, not price. Our General Public Licenses are designed to make sure that you have the freedom to distribute copies of free software (and charge for this service if you wish); that you receive source code or can get it if you want it; that you can change the software and use pieces of it in new free programs; and that you are informed that you can do these things.

To protect your rights, we need to make restrictions that forbid distributors to deny you these rights or to ask you to surrender these rights. These restrictions translate to certain responsibilities for you if you distribute copies of the library or if you modify it.

For example, if you distribute copies of the library, whether gratis or for a fee, you must give the recipients all the rights that we gave you. You must make sure that they, too, receive or can get the source code. If you link other code with the library, you must provide complete object files to the recipients, so that they can relink them with the library after making changes to the library and recompiling it. And you must show them these terms so they know their rights.

We protect your rights with a two-step method: (1) we copyright the library, and (2) we offer you this license, which gives you legal permission to copy, distribute and/or modify the library.

To protect each distributor, we want to make it very clear that there is no warranty for the free library. Also, if the library is modified by someone else and passed on, the recipients should know that what they have is not the original version, so that the original author's reputation will not be affected by problems that might be introduced by others.

Finally, software patents pose a constant threat to the existence of any free program. We wish to make sure that a company cannot effectively restrict the users of a free program by obtaining a restrictive license from a patent holder. Therefore, we insist that any patent license obtained for a version of the library must be consistent with the full freedom of use specified in this license.

Most GNU software, including some libraries, is covered by the ordinary GNU General Public License. This license, the GNU Lesser General Public License, applies to certain designated libraries, and is quite different from the ordinary General Public License. We use this license for certain libraries in order to permit linking those libraries into non-free programs.

When a program is linked with a library, whether statically or using a shared library, the combination of the two is legally speaking a combined work, a derivative of the original library. The ordinary

General Public License therefore permits such linking only if the entire combination fits its criteria of freedom. The Lesser General Public License permits more lax criteria for linking other code with the library.

We call this license the “Lesser” General Public License because it does Less to protect the user's freedom than the ordinary General Public License. It also provides other free software developers Less of an advantage over competing non-free programs. These disadvantages are the reason we use the ordinary General Public License for many libraries. However, the Lesser license provides advantages in certain special circumstances.

For example, on rare occasions, there may be a special need to encourage the widest possible use of a certain library, so that it becomes a de-facto standard. To achieve this, non-free programs must be allowed to use the library. A more frequent case is that a free library does the same job as widely used non-free libraries. In this case, there is little to gain by limiting the free library to free software only, so we use the Lesser General Public License.

In other cases, permission to use a particular library in non-free programs enables a greater number of people to use a large body of free software. For example, permission to use the GNU C Library in non-free programs enables many more people to use the whole GNU operating system, as well as its variant, the GNU/Linux operating system.

Although the Lesser General Public License is Less protective of the users' freedom, it

does ensure that the user of a program that is linked with the Library has the freedom and the wherewithal to run that program using a modified version of the Library.

The precise terms and conditions for copying, distribution and modification follow. Pay close attention to the difference between a “work based on the library” and a “work that uses the library”. The former contains code derived from the library, whereas the latter must be combined with the library in order to run.

GNU LESSER GENERAL PUBLIC LICENSE

TERMS AND CONDITIONS FOR COPYING, DISTRIBUTION AND MODIFICATION

0. This License Agreement applies to any software library or other program which contains a notice placed by the copyright holder or other authorized party saying it may be distributed under the terms of this Lesser General Public License (also called “this License”).

Each licensee is addressed as “you”.

A “library” means a collection of software functions and/or data prepared so as to be conveniently linked with application programs (which use some of those functions and data) to form executables.

The “Library”, below, refers to any such software library or work which has been distributed under these terms. A “work based on the Library” means either the Library or any derivative work under copyright law: that is to say, a work containing the Library or a portion of it, either verbatim or with modifications and/or translated straightforwardly into another language. (Hereinafter, translation is included without limitation in the term “modification”).

“Source code” for a work means the preferred form of the work for making modifications to it. For a library, complete source code means all the source code for all modules it contains, plus any associated interface definition files, plus the scripts used to control compilation and installation of the library.

Activities other than copying, distribution and modification are not covered by this License; they are outside its scope. The act of running a program using the Library is not restricted, and output from such a program is covered only if its contents

constitute a work based on the Library (independent of the use of the Library in a tool for writing it). Whether that is true depends on what the Library does and what the program that uses the Library does.

1. You may copy and distribute verbatim copies of the Library's complete source code as you receive it, in any medium, provided that you conspicuously and appropriately publish on each copy an appropriate copyright notice and disclaimer of warranty; keep intact all the notices that refer to this License and to the absence of any warranty; and distribute a copy of this License along with the Library.

You may charge a fee for the physical act of transferring a copy, and you may at your option offer warranty protection in exchange for a fee.

2. You may modify your copy or copies of the Library or any portion of it, thus forming a work based on the Library, and copy and distribute such modifications or work under the terms of Section 1 above, provided that you also meet all of these conditions:
 - a) The modified work must itself be a software library.
 - b) You must cause the files modified to carry prominent notices stating that you changed the files and the date of any change.
 - c) You must cause the whole of the work to be licensed at no charge to all third parties under the terms of this License.
 - d) If a facility in the modified Library refers to a function or a table of data to be supplied by an application program that uses the facility, other than as an argument passed when the facility is invoked, then you must make a good faith effort to ensure that, in the event an application does not supply such function or table, the facility still operates, and performs whatever part of its purpose remains meaningful.

(For example, a function in a library to compute square roots has a purpose that is entirely well-defined independent of the application. Therefore, Subsection 2d requires that any application-supplied function or table used by this function must be optional: if the application does not supply it, the square root function must still compute square roots.)

These requirements apply to the modified work as a whole. If identifiable sections of that work are not derived from the Library, and can be reasonably considered independent and separate works in themselves, then this License, and its terms, do not apply to those sections when you distribute them as separate works. But when you distribute the same sections as part of a whole which is a work based on the Library, the distribution of the whole must be on the terms of this License, whose permissions for other licensees extend to the entire whole, and thus to each and every part regardless of who wrote it.

Thus, it is not the intent of this section to claim rights or contest your rights to work written entirely by you; rather, the intent is to exercise the right to control the distribution of derivative or collective works based on the Library.

In addition, mere aggregation of another work not based on the Library with the Library (or with a work based on the Library) on a volume of a storage or distribution medium does not bring the other work under the scope of this License.

3. You may opt to apply the terms of the ordinary GNU General Public License instead of this License to a given copy of the Library. To do this, you must alter all the notices that refer to this License, so that they refer to the ordinary GNU General Public License, version 2, instead of to this License. (If a newer version than version 2 of the ordinary GNU General Public License has appeared, then you can specify that version instead if you wish.) Do not make any other change in these notices.

Once this change is made in a given copy, it is irreversible for that copy, so the ordinary GNU General Public License applies to all subsequent copies and derivative works made from that copy.

This option is useful when you wish to copy part of the code of the Library into a program that is not a library.

4. You may copy and distribute the Library (or a portion or derivative of it, under Section 2) in object code or executable form under the terms of Sections 1 and 2 above provided that you accompany it with the complete corresponding machine-readable source code, which must be distributed under the terms of Sections 1 and 2 above on a medium customarily used for software interchange.

If distribution of object code is made by offering access to copy from a designated place, then offering equivalent access to copy the source code from the same place satisfies the requirement to distribute the source code, even though third parties are not compelled to copy the source along with the object code.

5. A program that contains no derivative of any portion of the Library, but is designed to work with the Library by being compiled or linked with it, is called a "work that uses the Library". Such a work, in isolation, is not a derivative work of the Library, and therefore falls outside the scope of this License.

However, linking a "work that uses the Library" with the Library creates an executable that is a derivative of the Library (because it contains portions of the Library), rather than a "work that uses the library". The executable is therefore covered by this License. Section 6 states terms for distribution of such executables.

When a "work that uses the Library" uses material from a header file that is part of the Library, the object code for the work may be a derivative work of the Library even though the source code is not.

Whether this is true is especially significant if the work can be linked without the Library, or if the work is itself a library. The threshold for this to be true is not precisely defined by law.

If such an object file uses only numerical parameters, data structure layouts and accessors, and small macros and small inline functions (ten lines or less in length), then the use of the object file is unrestricted, regardless of whether it is legally a derivative work. (Executables containing this object code plus portions of the Library will still fall under Section 6.)

Otherwise, if the work is a derivative of the Library, you may distribute the object code for the work under the terms of Section 6.

Any executables containing that work also fall under Section 6, whether or not they are linked directly with the Library itself.

6. As an exception to the Sections above, you may also combine or link a "work that uses the Library" with the Library to produce a work containing portions of the Library, and distribute that work under terms of your choice, provided that the terms permit modification of the work for the customer's own use and reverse engineering for debugging such modifications.

You must give prominent notice with each copy of the work that the Library is used in it and that the Library and its use are covered by this License. You must supply a copy of this License. If the work during execution displays copyright notices, you must include the copyright notice for the Library among them, as well as a reference directing the user to the copy of this License. Also, you must do one of these things:

- a) Accompany the work with the complete corresponding machine-readable source code for the Library including whatever changes were used in the work (which must be distributed under Sections 1 and 2 above); and, if the work

is an executable linked with the Library, with the complete machine-readable “work that uses the Library”, as object code and/or source code, so that the user can modify the Library and then relink to produce a modified executable containing the modified Library. (It is understood that the user who changes the contents of definitions files in the Library will not necessarily be able to recompile the application to use the modified definitions.)

- b) Use a suitable shared library mechanism for linking with the Library. A suitable mechanism is one that (1) uses at run time a copy of the library already present on the user's computer system, rather than copying library functions into the executable, and (2) will operate properly with a modified version of the library, if the user installs one, as long as the modified version is interface-compatible with the version that the work was made with.
- c) Accompany the work with a written offer, valid for at least three years, to give the same user the materials specified in Subsection 6a, above, for a charge no more than the cost of performing this distribution.
- d) If distribution of the work is made by offering access to copy from a designated place, offer equivalent access to copy the above specified materials from the same place.
- e) Verify that the user has already received a copy of these materials or that you have already sent this user a copy.

For an executable, the required form of the “work that uses the library” must include any data and utility programs needed for reproducing the executable from it. However, as a special exception, the materials to be distributed need not include anything that is normally distributed (in either source or binary form) with the major components (compiler, kernel, and so on) of the operating system on which the executable runs, unless that component itself accompanies the executable.

It may happen that this requirement contradicts the license restrictions of other proprietary libraries that do not normally accompany the operating system. Such a contradiction means you cannot use both them and the Library together in an executable that you distribute.

- 7. You may place library facilities that are a work based on the Library side-by-side in a single library together with other library facilities not covered by this License, and distribute such a combined library, provided that the separate distribution of the work based on the Library and of the other library facilities is otherwise permitted, and provided that you do these two things:
 - a) Accompany the combined library with a copy of the same work based on the Library, uncombined with any other library facilities. This must be distributed under the terms of the Sections above.
 - b) Give prominent notice with the combined library of the fact that part of it is a work based on the Library, and explaining where to find the accompanying uncombined form of the same work.
- 8. You may not copy, modify, sublicense, link with, or distribute the Library except as expressly provided under this License. Any attempt otherwise to copy, modify, sublicense, link with, or distribute the Library is void, and will automatically terminate your rights under this License. However, parties who have received copies, or rights, from you under this License will not have their licenses terminated so long as such parties remain in full compliance.
- 9. You are not required to accept this License, since you have not signed it. However, nothing else grants you permission to modify or distribute the Library or its derivative works. These actions are prohibited by law if you do not accept this License. Therefore, by modifying or distributing the Library (or any work

based on the Library), you indicate your acceptance of this License to do so, and all its terms and conditions for copying, distributing or modifying the Library or works based on it.

- 10. Each time you redistribute the Library (or any work based on the Library), the recipient automatically receives a license from the original licensor to copy, distribute, link with or modify the Library subject to these terms and conditions. You may not impose any further restrictions on the recipients' exercise of the rights granted herein.
You are not responsible for enforcing compliance by third parties with this License.
- 11. If, as a consequence of a court judgment or allegation of patent infringement or for any other reason (not limited to patent issues), conditions are imposed on you (whether by court order, agreement or otherwise) that contradict the conditions of this License, they do not excuse you from the conditions of this License. If you cannot distribute so as to satisfy simultaneously your obligations under this License and any other pertinent obligations, then as a consequence you may not distribute the Library at all. For example, if a patent license would not permit royalty-free redistribution of the Library by all those who receive copies directly or indirectly through you, then the only way you could satisfy both it and this License would be to refrain entirely from distribution of the Library.

If any portion of this section is held invalid or unenforceable under any particular circumstance, the balance of the section is intended to apply, and the section as a whole is intended to apply in other circumstances.

It is not the purpose of this section to induce you to infringe any patents or other property right claims or to contest validity of any such claims; this section has the sole purpose of protecting the integrity of the free software distribution system which is implemented by public license practices. Many people have made generous contributions to the wide range of software distributed through that system in reliance on consistent application of that system; it is up to the author/donor to decide if he or she is willing to distribute software through any other system and a licensee cannot impose that choice.

This section is intended to make thoroughly clear what is believed to be a consequence of the rest of this License.

- 12. If the distribution and/or use of the Library is restricted in certain countries either by patents or by copyrighted interfaces, the original copyright holder who places the Library under this License may add an explicit geographical distribution limitation excluding those countries, so that distribution is permitted only in or among countries not thus excluded. In such case, this License incorporates the limitation as if written in the body of this License.
- 13. The Free Software Foundation may publish revised and/or new versions of the Lesser General Public License from time to time. Such new versions will be similar in spirit to the present version, but may differ in detail to address new problems or concerns.
Each version is given a distinguishing version number. If the Library specifies a version number of this License which applies to it and “any later version”, you have the option of following the terms and conditions either of that version or of any later version published by the Free Software Foundation. If the Library does not specify a license version number, you may choose any version ever published by the Free Software Foundation.
- 14. If you wish to incorporate parts of the Library into other free programs whose distribution conditions are incompatible with these, write to the author to ask for permission. For software which is copyrighted by the Free Software Foundation, write to the Free Software Foundation; we sometimes make exceptions

for this. Our decision will be guided by the two goals of preserving the free status of all derivatives of our free software and of promoting the sharing and reuse of software generally.

NO WARRANTY

15. BECAUSE THE LIBRARY IS LICENSED FREE OF CHARGE, THERE IS NO WARRANTY FOR THE LIBRARY; TO THE EXTENT PERMITTED BY APPLICABLE LAW, EXCEPT WHEN OTHERWISE STATED IN WRITING THE COPYRIGHT HOLDERS AND/OR OTHER PARTIES PROVIDE THE LIBRARY "AS IS" WITHOUT WARRANTY OF ANY KIND, EITHER EXPRESSED OR IMPLIED, INCLUDING, BUT NOT LIMITED TO, THE IMPLIED WARRANTIES OF MERCHANTABILITY AND FITNESS FOR A PARTICULAR PURPOSE. THE ENTIRE RISK AS TO THE QUALITY AND PERFORMANCE OF THE LIBRARY IS WITH YOU. SHOULD THE LIBRARY PROVE DEFECTIVE, YOU ASSUME THE COST OF ALL NECESSARY SERVICING, REPAIR OR CORRECTION.
16. IN NO EVENT UNLESS REQUIRED BY APPLICABLE LAW OR AGREED TO IN WRITING WILL ANY COPYRIGHT HOLDER, OR ANY OTHER PARTY WHO MAY MODIFY AND/OR REDISTRIBUTE THE LIBRARY AS PERMITTED ABOVE, BE LIABLE TO YOU FOR DAMAGES, INCLUDING ANY GENERAL, SPECIAL, INCIDENTAL OR CONSEQUENTIAL DAMAGES ARISING OUT OF THE USE OR INABILITY TO USE THE LIBRARY (INCLUDING BUT NOT LIMITED TO LOSS OF DATA OR DATA BEING RENDERED INACCURATE OR LOSSES SUSTAINED BY YOU OR THIRD PARTIES OR A FAILURE OF THE LIBRARY TO OPERATE WITH ANY OTHER SOFTWARE), EVEN IF SUCH HOLDER OR OTHER PARTY HAS BEEN ADVISED OF THE POSSIBILITY OF SUCH DAMAGES.

END OF TERMS AND CONDITIONS

How to Apply These Terms to Your New Libraries

If you develop a new library, and you want it to be of the greatest possible use to the public, we recommend making it free software that everyone can redistribute and change. You can do so by permitting redistribution under these terms (or, alternatively, under the terms of the ordinary General Public License).

To apply these terms, attach the following notices to the library. It is safest to attach them to the start of each source file to most effectively convey the exclusion of warranty; and each file should have at least the "copyright" line and a pointer to where the full notice is found.

<one line to give the library's name and a brief idea of what it does.>

Copyright (C) <year> <name of author>

This library is free software; you can redistribute it and/or modify it under the terms of the GNU Lesser General Public License as published by the Free Software Foundation; either version 2.1 of the License, or (at your option) any later version.

This library is distributed in the hope that it will be useful, but WITHOUT ANY WARRANTY; without even the implied warranty of MERCHANTABILITY or FITNESS FOR A PARTICULAR PURPOSE. See the GNU Lesser General Public License for more details.

You should have received a copy of the GNU Lesser General Public License along with this library; if not, write to the Free Software Foundation, Inc., 59 Temple Place, Suite 330, Boston, MA 02111-1307 USA

Also add information on how to contact you by electronic and paper mail.

You should also get your employer (if you work as a programmer) or your school, if any, to sign a "copyright disclaimer" for the library, if necessary. Here is a sample; alter the names:

Yoyodyne, Inc., hereby disclaims all copyright interest in the library 'Frob' (a library for tweaking knobs) written by James Random Hacker.

<signature of Ty Coon>, 1 April 1990

Ty Coon, President of Vice

That's all there is to it!

5. OpenSSL.

Open SSL is an Open Source toolkit implementing the Secure Sockets Layer (SSL v2/v3) and Transport Layer Security (TLS v1) protocols as well as a full-strength general purpose cryptography library.

See <http://www.openssl.org/>, and in particular <http://www.openssl.org/source/license.html>.

The license conditions are copied below.

The OpenSSL toolkit stays under a dual license, i.e. both the conditions of the OpenSSL License and the original SSLeay license apply to the toolkit.

See below for the actual license texts. Actually both licenses are BSD-style

Open Source licenses. In case of any license issues related to OpenSSL, please contact openssl-core@openssl.org.

OpenSSL License

```
-----
/* =====
 * Copyright (c) 1998-2008 The OpenSSL Project. All rights reserved.
 *
 * Redistribution and use in source and binary forms, with or without
 * modification, are permitted provided that the following conditions
 * are met:
 *
 * 1. Redistributions of source code must retain the above copyright
 * notice, this list of conditions and the following disclaimer:
 *
 * 2. Redistributions in binary form must reproduce the above
 * copyright notice, this list of conditions and the following
 * disclaimer in the documentation and/or other materials
 * provided with the distribution.
 *
 * 3. All advertising materials mentioning features or use of this
 * software must display the following acknowledgment: "This
 * product includes software developed by the OpenSSL Project
 * for use in the OpenSSL Toolkit. (http://www.openssl.org/)"
 *
 * 4. The names "OpenSSL Toolkit" and "OpenSSL Project" must not
 * be used to endorse or promote products derived from this
 * software without prior written permission. For written
 * permission, please contact openssl-core@openssl.org.
 *
 * 5. Products derived from this software may not be called
 * "OpenSSL" nor may "OpenSSL" appear in their names without
 * prior written permission of the OpenSSL Project.
 *
 * 6. Redistributions of any form whatsoever must retain the
 * following acknowledgment: "This product includes software
 * developed by the OpenSSL Project for use in the OpenSSL
 * Toolkit (http://www.openssl.org/)"
 *
 * THIS SOFTWARE IS PROVIDED BY THE OpenSSL PROJECT
 * "AS IS" AND ANY EXPRESSED OR IMPLIED WARRANTIES,
 * INCLUDING, BUT NOT LIMITED TO, THE IMPLIED WARRANTIES
 * OF MERCHANTABILITY AND FITNESS FOR A PARTICULAR
 * PURPOSE ARE DISCLAIMED. IN NO EVENT SHALL THE
 * OpenSSL PROJECT OR ITS CONTRIBUTORS BE LIABLE FOR
```

```

* ANY DIRECT, INDIRECT, INCIDENTAL, SPECIAL, EXEMPLARY,
* OR CONSEQUENTIAL DAMAGES (INCLUDING, BUT NOT
* LIMITED TO, PROCUREMENT OF SUBSTITUTE GOODS OR
* SERVICES; LOSS OF USE, DATA, OR PROFITS; OR BUSINESS
* INTERRUPTION) HOWEVER CAUSED AND ON ANY THEORY
* OF LIABILITY, WHETHER IN CONTRACT, STRICT LIABILITY, OR
* TORT (INCLUDING NEGLIGENCE OR OTHERWISE) ARISING
* IN ANY WAY OUT OF THE USE OF THIS SOFTWARE, EVEN IF
* ADVISED OF THE POSSIBILITY OF SUCH DAMAGE.
* =====

```

```

* This product includes cryptographic software written by Eric
* Young(eay@cryptsoft.com).
* This product includes software written by Tim Hudson
* (tjh@cryptsoft.com).
*
*/

```

Original SSLey License

```

*****
/* Copyright (C) 1995-1998 Eric Young (eay@cryptsoft.com)
* All rights reserved.
*
* This package is an SSL implementation written by Eric Young
* (eay@cryptsoft.com).
* The implementation was written so as to conform with Netscapes
* SSL.
*
* This library is free for commercial and non-commercial use as long
* as the following conditions are aheared to. The following conditions
* apply to all code found in this distribution, be it the RC4, RSA,
* lhash, DES, etc., code; not just the SSL code. The SSL documentation
* included with this distribution is covered by the same copyright
* terms except that the holder is Tim Hudson (tjh@cryptsoft.com).
*
* Copyright remains Eric Young's, and as such any Copyright notices in
* the code are not to be removed. If this package is used in a
* product, Eric Young should be given attribution as the author of the
* parts of the library used. This can be in the form of a textual
* message at program startup or in documentation (online or
* textual) provided with the package.
*
* Redistribution and use in source and binary forms, with or without
* modification, are permitted provided that the following conditions
* are met:
*
* 1. Redistributions of source code must retain the copyright notice,
* this list of conditions and the following disclaimer:
*
* 2. Redistributions in binary form must reproduce the above
* copyright notice, this list of conditions and the following
* disclaimer in the documentation and/or other materials
* provided with the distribution.
*
* 3. All advertising materials mentioning features or use of this
* software must display the following acknowledgement: "This
* product includes cryptographic software written by Eric Young
* (eay@cryptsoft.com)" "The word 'cryptographic' can be left out if
* the routines from the library being used are not cryptographic
* related :-).
*
* 4. If you include any Windows specific code (or a derivative
* thereof) from the apps directory (application code) you must
* include an acknowledgement: "This product includes software
* written by Tim Hudson (tjh@cryptsoft.com)"
*
* THIS SOFTWARE IS PROVIDED BY ERIC YOUNG ``AS IS'' AND
* ANY EXPRESS OR IMPLIED WARRANTIES, INCLUDING,
* BUT NOT LIMITED TO, THE IMPLIED WARRANTIES OF
* MERCHANTABILITY AND FITNESS FOR A PARTICULAR

```

```

* PURPOSE ARE DISCLAIMED. IN NO EVENT SHALL
* THE AUTHOR OR CONTRIBUTORS BE LIABLE FOR ANY
* DIRECT, INDIRECT, INCIDENTAL, SPECIAL, EXEMPLARY,
* OR CONSEQUENTIAL DAMAGES (INCLUDING, BUT NOT
* LIMITED TO, PROCUREMENT OF SUBSTITUTE GOODS OR
* SERVICES; LOSS OF USE, DATA, OR PROFITS; OR BUSINESS
* INTERRUPTION) HOWEVER CAUSED AND ON ANY THEORY
* OF LIABILITY, WHETHER IN CONTRACT, STRICT LIABILITY, OR
* TORT (INCLUDING NEGLIGENCE OR OTHERWISE) ARISING
* IN ANY WAY OUT OF THE USE OF THIS SOFTWARE, EVEN IF
* ADVISED OF THE POSSIBILITY OF SUCH DAMAGE.
*
* The licence and distribution terms for any publicly available version
* or derivative of this code cannot be changed, i.e. this code cannot
* simply be copied and put under another distribution licence
* [including the GNU Public Licence.]
*/

```

6. Zlib general purpose compression library

See <http://www.zlib.net/>, and in particular http://www.zlib.net/zlib_license.html.

```

/* zlib.h -- interface of the 'zlib' general purpose compression library
version 1.2.3, July 18th, 2005
Copyright (C) 1995-2005 Jean-loup Gailly and Mark Adler
This software is provided 'as-is', without any express or implied
warranty. In no event will the authors be held liable for any damages
arising from the use of this software.
Permission is granted to anyone to use this software for any purpose,
including commercial applications, and to alter it and redistribute it
freely, subject to the following restrictions:
1. The origin of this software must not be misrepresented; you
must not claim that you wrote the original software. If you use
this software in a product, an acknowledgment in the product
documentation would be appreciated but is not required.
2. Altered source versions must be plainly marked as such, and
must not be misrepresented as being the original software.
3. This notice may not be removed or altered from any source
distribution.

```

Jean-loup Gailly jloup@gzip.org
Mark Adler madler@alumni.caltech.edu
*/

7. Freetype, a Free, High-Quality, and Portable Font Engine

The software is based in part of the work of the FreeType Team.
See <http://freetype.sourceforge.net/>, and in particular <http://freetype.sourceforge.net/FTL.TXT>.

Portions of the relevant license conditions are copied below.

The FreeType Project LICENSE 2006-Jan-27
Copyright 1996-2002, 2006 by David Turner, Robert Wilhelm, and
Werner Lemberg
...
1. No Warranty

```

THE FREETYPE PROJECT IS PROVIDED 'AS IS' WITHOUT
WARRANTY OF ANY KIND, EITHER EXPRESS OR IMPLIED,
INCLUDING, BUT NOT LIMITED TO, WARRANTIES OF
MERCHANTABILITY AND FITNESS FOR A PARTICULAR
PURPOSE. IN NO EVENT WILL ANY OF THE AUTHORS OR
COPYRIGHT HOLDERS BE LIABLE FOR ANY DAMAGES

```

CAUSED BY THE USE OR THE INABILITY TO USE, OF THE FREETYPE PROJECT.

2. Redistribution

This license grants a worldwide, royalty-free, perpetual and irrevocable right and license to use, execute, perform, compile, display, copy, create derivative works of, distribute and sublicense the FreeType Project (in both source and object code forms) and derivative works thereof for any purpose; and to authorize others to exercise some or all of the rights granted herein, subject to the following conditions:

- ...
- o Redistribution in binary form must provide a disclaimer that states that the software is based in part of the work of the FreeType Team, in the distribution documentation. We also encourage you to put an URL to the FreeType web page in your documentation, though this isn't mandatory.
- ...

8. Expat

Copyright (c) 1998, 1999, 2000 Thai Open Source Software Center Ltd and Clark Cooper

Copyright (c) 2001, 2002, 2003, 2004, 2005, 2006 Expat maintainers. Permission is hereby granted, free of charge, to any person obtaining a copy of this software and associated documentation files (the "Software"), to deal in the Software without restriction, including without limitation the rights to use, copy, modify, merge, publish, distribute, sublicense, and/or sell copies of the Software, and to permit persons to whom the Software is furnished to do so, subject to the following conditions:

The above copyright notice and this permission notice shall be included in all copies or substantial portions of the Software.

THE SOFTWARE IS PROVIDED "AS IS", WITHOUT WARRANTY OF ANY KIND, EXPRESS OR IMPLIED, INCLUDING BUT NOT LIMITED TO THE WARRANTIES OF MERCHANTABILITY, FITNESS FOR A PARTICULAR PURPOSE AND NONINFRINGEMENT.

IN NO EVENT SHALL THE AUTHORS OR COPYRIGHT HOLDERS BE LIABLE FOR ANY CLAIM, DAMAGES OR OTHER LIABILITY, WHETHER IN AN ACTION OF CONTRACT, TORT OR OTHERWISE, ARISING FROM, OUT OF OR IN CONNECTION WITH THE SOFTWARE OR THE USE OR OTHER DEALINGS IN THE SOFTWARE.

9. libpng

This copy of the libpng notices is provided for your convenience. In case of any discrepancy between this copy and the notices in the file png.h that is included in the libpng distribution, the latter shall prevail. COPYRIGHT NOTICE, DISCLAIMER, and LICENSE:

If you modify libpng you may insert additional notices immediately following this sentence.

This code is released under the libpng license.

libpng versions 1.2.6, August 15, 2004, through 1.2.35, February 14, 2009, are Copyright (c) 2004, 2006-2009 Glenn Randers-Pehrson, and are distributed according to the same disclaimer and license as libpng-1.2.5 with the following individual added to the list of Contributing Authors

Cosmin Truta

libpng versions 1.0.7, July 1, 2000, through 1.2.5 - October 3, 2002, are Copyright (c) 2000-2002 Glenn Randers-Pehrson, and are distributed according to the same disclaimer and license as libpng-1.0.6 with the following individuals added to the list of Contributing Authors
Simon-Pierre Cadieux

Eric S. Raymond
Gilles Vollant

and with the following additions to the disclaimer:

There is no warranty against interference with your enjoyment of the library or against infringement. There is no warranty that our efforts or the library will fulfill any of your particular purposes or needs. This library is provided with all faults, and the entire risk of satisfactory quality, performance, accuracy, and effort is with the user:

libpng versions 0.97, January 1998, through 1.0.6, March 20, 2000, are Copyright (c) 1998, 1999 Glenn Randers-Pehrson, and are distributed according to the same disclaimer and license as libpng-0.96, with the following individuals added to the list of Contributing Authors:

Tom Lane

Glenn Randers-Pehrson

Willem van Schaik

libpng versions 0.89, June 1996, through 0.96, May 1997, are Copyright (c) 1996, 1997 Andreas Dilger

Distributed according to the same disclaimer and license as libpng-0.88, with the following individuals added to the list of Contributing Authors:

John Bowler

Kevin Bracey

Sam Bushell

Magnus Holmgren

Greg Roelofs

Tom Tanner

libpng versions 0.5, May 1995, through 0.88, January 1996, are Copyright (c) 1995, 1996 Guy Eric Schalnat, Group 42, Inc.

For the purposes of this copyright and license, "Contributing Authors" is defined as the following set of individuals:

Andreas Dilger

Dave Martindale

Guy Eric Schalnat

Paul Schmitt

Tim Wegner

The PNG Reference Library is supplied "AS IS". The Contributing Authors and Group 42, Inc. disclaim all warranties, expressed or implied, including, without limitation, the warranties of merchantability and of fitness for any purpose. The Contributing Authors and Group 42, Inc. assume no liability for direct, indirect, incidental, special, exemplary, or consequential damages, which may result from the use of the PNG Reference Library, even if advised of the possibility of such damage.

Permission is hereby granted to use, copy, modify, and distribute this source code, or portions hereof, for any purpose, without fee, subject to the following restrictions:

1. The origin of this source code must not be misrepresented.
2. Altered versions must be plainly marked as such and must not be misrepresented as being the original source.
3. This Copyright notice may not be removed or altered from any source or altered source distribution.

The Contributing Authors and Group 42, Inc. specifically permit, without fee, and encourage the use of this source code as a component to supporting the PNG file format in commercial products. If you use this source code in a product, acknowledgment is not required but would be appreciated.

A "png_get_copyright" function is available, for convenient use in "about" boxes and the like:

```
printf("%s", png_get_copyright(NULL));
```

Also, the PNG logo (in PNG format, of course) is supplied in the files "pngbar.png" and "pngbar.jpg (88x31)" and "pngnow.png" (98x31).

Libpng is OSI Certified Open Source Software. OSI Certified Open Source is a certification mark of the Open Source Initiative.

10. SQLite

All of the deliverable code in SQLite has been dedicated to the HYPERLINK "http://en.wikipedia.org/wiki/Public_Domain" public domain by the authors. All code authors, and representatives of the companies they work for, have signed affidavits dedicating their contributions to the public domain and originals of those signed affidavits are stored in a firesafe at the main offices of HYPERLINK "<http://www.hwaci.com>" Hwaci. Anyone is free to copy, modify, publish, use, compile, sell, or distribute the original SQLite code, either in source code form or as a compiled binary, for any purpose, commercial or non-commercial, and by any means.

The previous paragraph applies to the deliverable code in SQLite - those parts of the SQLite library that you actually bundle and ship with a larger application. Portions of the documentation and some code used as part of the build process might fall under other licenses. The details here are unclear. We do not worry about the licensing of the documentation and build code so much because none of these things are part of the core deliverable SQLite library.

All of the deliverable code in SQLite has been written from scratch. No code has been taken from other projects or from the open internet. Every line of code can be traced back to its original author; and all of those authors have public domain dedications on file. So the SQLite code base is clean and is uncontaminated with licensed code from other projects.

11. ncurses 5.7

- Copyright (c) 1998-2000,2006 Free Software Foundation, Inc.
- Permission is hereby granted, free of charge, to any person obtaining a copy of this software and associated documentation files (the "Software"), to deal in the Software without restriction, including without limitation the rights to use, copy, modify, merge, publish, distribute, distribute with modifications, sublicense, and/or sell copies of the Software, and to permit persons to whom the Software is furnished to do so, subject to the following conditions:
- The above copyright notice and this permission notice shall be included in all copies or substantial portions of the Software.
- THE SOFTWARE IS PROVIDED "AS IS", WITHOUT WARRANTY OF ANY KIND, EXPRESS OR IMPLIED, INCLUDING BUT NOT LIMITED TO THE WARRANTIES OF MERCHANTABILITY, FITNESS FOR A PARTICULAR PURPOSE AND NONINFRINGEMENT. IN NO EVENT SHALL THE ABOVE COPYRIGHT HOLDERS BE LIABLE FOR ANY CLAIM, DAMAGES OR OTHER LIABILITY, WHETHER IN AN ACTION OF CONTRACT, TORT OR OTHERWISE, ARISING FROM, OUT OF OR IN CONNECTION WITH THE SOFTWARE OR THE USE OR OTHER DEALINGS IN THE SOFTWARE.
- Except as contained in this notice, the name(s) of the above copyright holders shall not be used in advertising or otherwise to promote the sale, use or other dealings in this Software without prior written authorization.

12. glibc (other licenses) v2.19

This file contains the copying permission notices for various files in the GNU C Library distribution that have copyright owners other than the Free Software Foundation. These notices all require that a copy of the notice be included in the accompanying documentation and be distributed with binary distributions of the code, so be sure to include this file along with any binary distributions derived from the

GNU C Library.

All code incorporated from 4.4 BSD is distributed under the following license:

Copyright (C) 1991 Regents of the University of California.

All rights reserved.

Redistribution and use in source and binary forms, with or without modification, are permitted provided that the following conditions are met:

1. Redistributions of source code must retain the above copyright notice, this list of conditions and the following disclaimer.
 2. Redistributions in binary form must reproduce the above copyright notice, this list of conditions and the following disclaimer in the documentation and/or other materials provided with the distribution.
 3. [This condition was removed.]
 4. Neither the name of the University nor the names of its contributors may be used to endorse or promote products derived from this software without specific prior written permission.
- THIS SOFTWARE IS PROVIDED BY THE REGENTS AND CONTRIBUTORS "AS IS" AND ANY EXPRESS OR IMPLIED WARRANTIES, INCLUDING, BUT NOT LIMITED TO, THE IMPLIED WARRANTIES OF MERCHANTABILITY AND FITNESS FOR A PARTICULAR PURPOSE ARE DISCLAIMED. IN NO EVENT SHALL THE REGENTS OR CONTRIBUTORS BE LIABLE FOR ANY DIRECT, INDIRECT, INCIDENTAL, SPECIAL, EXEMPLARY, OR CONSEQUENTIAL DAMAGES (INCLUDING, BUT NOT LIMITED TO, PROCUREMENT OF SUBSTITUTE GOODS OR SERVICES; LOSS OF USE, DATA, OR PROFITS; OR BUSINESS INTERRUPTION) HOWEVER CAUSED AND ON ANY THEORY OF LIABILITY, WHETHER IN CONTRACT, STRICT LIABILITY, OR TORT (INCLUDING NEGLIGENCE OR OTHERWISE) ARISING IN ANY WAY OUT OF THE USE OF THIS SOFTWARE, EVEN IF ADVISED OF THE POSSIBILITY OF SUCH DAMAGE.

The DNS resolver code, taken from BIND 4.9.5, is copyrighted by UC Berkeley, by Digital Equipment Corporation and by Internet Software Consortium. The DEC portions are under the following license:

Portions Copyright (C) 1993 by Digital Equipment Corporation. Permission to use, copy, modify, and distribute this software for any purpose with or without fee is hereby granted, provided that the above copyright notice and this permission notice appear in all copies, and that the name of Digital Equipment Corporation not be used in advertising or publicity pertaining to distribution of the document or software without specific, written prior permission.

THE SOFTWARE IS PROVIDED "AS IS" AND DIGITAL EQUIPMENT CORP. DISCLAIMS ALL WARRANTIES WITH REGARD TO THIS SOFTWARE, INCLUDING ALL IMPLIED WARRANTIES OF MERCHANTABILITY AND FITNESS. IN NO EVENT SHALL DIGITAL EQUIPMENT CORPORATION BE LIABLE FOR ANY SPECIAL, DIRECT, INDIRECT, OR CONSEQUENTIAL DAMAGES OR ANY DAMAGES WHATSOEVER RESULTING FROM LOSS OF USE, DATA OR PROFITS, WHETHER IN AN ACTION OF CONTRACT, NEGLIGENCE OR OTHER TORTIOUS ACTION, ARISING OUT OF OR IN CONNECTION WITH THE USE OR PERFORMANCE OF THIS SOFTWARE.

The ISC portions are under the following license:

Portions Copyright (c) 1996-1999 by Internet Software Consortium.

Permission to use, copy, modify, and distribute this software for any purpose with or without fee is hereby granted, provided that the above copyright notice and this permission notice appear in all copies.

THE SOFTWARE IS PROVIDED "AS IS" AND INTERNET SOFTWARE CONSORTIUM DISCLAIMS ALL WARRANTIES WITH REGARD TO THIS SOFTWARE INCLUDING ALL IMPLIED WARRANTIES OF MERCHANTABILITY AND FITNESS. IN NO

EVENT SHALL INTERNET SOFTWARE CONSORTIUM BE LIABLE FOR ANY SPECIAL, DIRECT, INDIRECT, OR CONSEQUENTIAL DAMAGES OR ANY DAMAGES WHATSOEVER RESULTING FROM LOSS OF USE, DATA OR PROFITS, WHETHER IN AN ACTION OF CONTRACT, NEGLIGENCE OR OTHER TORTIOUS ACTION, ARISING OUT OF OR IN CONNECTION WITH THE USE OR PERFORMANCE OF THIS SOFTWARE.

The Sun RPC support (from rpcsrc-4.0) is covered by the following license:

Copyright (c) 2010, Oracle America, Inc.

Redistribution and use in source and binary forms, with or without modification, are permitted provided that the following conditions are met:

- * Redistributions of source code must retain the above copyright notice, this list of conditions and the following disclaimer:
- * Redistributions in binary form must reproduce the above copyright notice, this list of conditions and the following disclaimer in the documentation and/or other materials provided with the distribution.
- * Neither the name of the "Oracle America, Inc." nor the names of its contributors may be used to endorse or promote products derived from this software without specific prior written permission.

THIS SOFTWARE IS PROVIDED BY THE COPYRIGHT HOLDERS AND CONTRIBUTORS "AS IS" AND ANY EXPRESS OR IMPLIED WARRANTIES, INCLUDING, BUT NOT LIMITED TO, THE IMPLIED WARRANTIES OF MERCHANTABILITY AND FITNESS FOR A PARTICULAR PURPOSE ARE DISCLAIMED. IN NO EVENT SHALL THE COPYRIGHT HOLDER OR CONTRIBUTORS BE LIABLE FOR ANY DIRECT, INDIRECT, INCIDENTAL, SPECIAL, EXEMPLARY, OR CONSEQUENTIAL DAMAGES (INCLUDING, BUT NOT LIMITED TO, PROCUREMENT OF SUBSTITUTE GOODS OR SERVICES; LOSS OF USE, DATA, OR PROFITS; OR BUSINESS INTERRUPTION) HOWEVER CAUSED AND ON ANY THEORY OF LIABILITY, WHETHER IN CONTRACT, STRICT LIABILITY, OR TORT (INCLUDING NEGLIGENCE OR OTHERWISE) ARISING IN ANY WAY OUT OF THE USE OF THIS SOFTWARE, EVEN IF ADVISED OF THE POSSIBILITY OF SUCH DAMAGE.

The following CMU license covers some of the support code for Mach, derived from Mach 3.0:

Mach Operating System

Copyright (C) 1991,1990,1989 Carnegie Mellon University
All Rights Reserved.

Permission to use, copy, modify and distribute this software and its documentation is hereby granted, provided that both the copyright notice and this permission notice appear in all copies of the software, derivative works or modified versions, and any portions thereof, and that both notices appear in supporting documentation.

CARNEGIE MELLON ALLOWS FREE USE OF THIS SOFTWARE IN ITS "AS IS" CONDITION. CARNEGIE MELLON DISCLAIMS ANY LIABILITY OF ANY KIND FOR ANY DAMAGES WHATSOEVER RESULTING FROM THE USE OF THIS SOFTWARE.

Carnegie Mellon requests users of this software to return to

Software Distribution Coordinator

School of Computer Science

Carnegie Mellon University

Pittsburgh PA 15213-3890

or Software.Distribution@CS.CMU.EDU any improvements or extensions that they make and grant Carnegie Mellon the rights to redistribute these changes.

The file if_ppp.h is under the following CMU license:

Redistribution and use in source and binary forms, with or without modification, are permitted provided that the following conditions are met:

1. Redistributions of source code must retain the above copyright notice, this list of conditions and the following disclaimer:
 2. Redistributions in binary form must reproduce the above copyright notice, this list of conditions and the following disclaimer in the documentation and/or other materials provided with the distribution.
 3. Neither the name of the University nor the names of its contributors may be used to endorse or promote products derived from this software without specific prior written permission.
- THIS SOFTWARE IS PROVIDED BY CARNEGIE MELLON UNIVERSITY AND CONTRIBUTORS "AS IS" AND ANY EXPRESS OR IMPLIED WARRANTIES, INCLUDING, BUT NOT LIMITED TO, THE IMPLIED WARRANTIES OF MERCHANTABILITY AND FITNESS FOR A PARTICULAR PURPOSE ARE DISCLAIMED. IN NO EVENT SHALL THE UNIVERSITY OR CONTRIBUTORS BE LIABLE FOR ANY DIRECT, INDIRECT, INCIDENTAL, SPECIAL, EXEMPLARY, OR CONSEQUENTIAL DAMAGES (INCLUDING, BUT NOT LIMITED TO, PROCUREMENT OF SUBSTITUTE GOODS OR SERVICES; LOSS OF USE, DATA, OR PROFITS; OR BUSINESS INTERRUPTION) HOWEVER CAUSED AND ON ANY THEORY OF LIABILITY, WHETHER IN CONTRACT, STRICT LIABILITY, OR TORT (INCLUDING NEGLIGENCE OR OTHERWISE) ARISING IN ANY WAY OUT OF THE USE OF THIS SOFTWARE, EVEN IF ADVISED OF THE POSSIBILITY OF SUCH DAMAGE.

The following license covers the files from Intel's "Highly Optimized Mathematical Functions for Itanium" collection:

Intel License Agreement

Copyright (c) 2000, Intel Corporation

All rights reserved.

Redistribution and use in source and binary forms, with or without modification, are permitted provided that the following conditions are met:

- * Redistributions of source code must retain the above copyright notice, this list of conditions and the following disclaimer:
- * Redistributions in binary form must reproduce the above copyright notice, this list of conditions and the following disclaimer in the documentation and/or other materials provided with the distribution.
- * The name of Intel Corporation may not be used to endorse or promote products derived from this software without specific prior written permission.

THIS SOFTWARE IS PROVIDED BY THE COPYRIGHT HOLDERS AND CONTRIBUTORS "AS IS" AND ANY EXPRESS OR IMPLIED WARRANTIES, INCLUDING, BUT NOT LIMITED TO, THE IMPLIED WARRANTIES OF MERCHANTABILITY AND FITNESS FOR A PARTICULAR PURPOSE ARE DISCLAIMED. IN NO EVENT SHALL INTEL OR CONTRIBUTORS BE LIABLE FOR ANY DIRECT, INDIRECT, INCIDENTAL, SPECIAL, EXEMPLARY, OR CONSEQUENTIAL DAMAGES (INCLUDING, BUT NOT LIMITED TO, PROCUREMENT OF SUBSTITUTE GOODS OR SERVICES; LOSS OF USE, DATA, OR PROFITS; OR BUSINESS INTERRUPTION) HOWEVER CAUSED AND ON ANY THEORY OF LIABILITY, WHETHER IN CONTRACT, STRICT LIABILITY, OR TORT (INCLUDING NEGLIGENCE OR OTHERWISE) ARISING IN ANY WAY OUT OF THE USE OF THIS SOFTWARE, EVEN IF ADVISED OF THE POSSIBILITY OF SUCH DAMAGE.

The files inet/getnameinfo.c and sysdeps/posix/getaddrinfo.c are copyright (C) by Craig Metz and are distributed under the following license:

/* The Inner Net License, Version 2.00

The author(s) grant permission for redistribution and use in source and binary forms, with or without modification, of the software and documentation provided that the following conditions are met:

0. If you receive a version of the software that is specifically labelled as not being for redistribution (check the version message and/or README), you are not permitted to redistribute that version of the software in any way or form.

1. All terms of the all other applicable copyrights and licenses must be followed.
2. Redistributions of source code must retain the authors' copyright notice(s), this list of conditions, and the following disclaimer.
3. Redistributions in binary form must reproduce the authors' copyright notice(s), this list of conditions, and the following disclaimer in the documentation and/or other materials provided with the distribution.
4. [The copyright holder has authorized the removal of this clause.]
5. Neither the name(s) of the author(s) nor the names of its contributors may be used to endorse or promote products derived from this software without specific prior written permission.

THIS SOFTWARE IS PROVIDED BY ITS AUTHORS AND CONTRIBUTORS "AS IS" AND ANY EXPRESS OR IMPLIED WARRANTIES, INCLUDING, BUT NOT LIMITED TO, THE IMPLIED WARRANTIES OF MERCHANTABILITY AND FITNESS FOR A PARTICULAR PURPOSE ARE DISCLAIMED. IN NO EVENT SHALL THE AUTHORS OR CONTRIBUTORS BE LIABLE FOR ANY DIRECT, INDIRECT, INCIDENTAL, SPECIAL, EXEMPLARY, OR CONSEQUENTIAL DAMAGES (INCLUDING, BUT NOT LIMITED TO, PROCUREMENT OF SUBSTITUTE GOODS OR SERVICES; LOSS OF USE, DATA, OR PROFITS; OR BUSINESS INTERRUPTION) HOWEVER CAUSED AND ON ANY THEORY OF LIABILITY, WHETHER IN CONTRACT, STRICT LIABILITY, OR TORT (INCLUDING NEGLIGENCE OR OTHERWISE) ARISING IN ANY WAY OUT OF THE USE OF THIS SOFTWARE, EVEN IF ADVISED OF THE POSSIBILITY OF SUCH DAMAGE.

If these license terms cause you a real problem, contact the author: */

The file sunrpc/des_impl.c is copyright Eric Young:

Copyright (C) 1992 Eric Young

Collected from libdes and modified for SECURE RPC by Martin Kuck 1994

This file is distributed under the terms of the GNU Lesser General Public License, version 2.1 or later - see the file COPYING.LIB for details.

If you did not receive a copy of the license with this program, please see <<http://www.gnu.org/licenses/>> to obtain a copy.

The libidn code is copyright Simon Josefsson, with portions copyright The Internet Society, Tom Tromey and Red Hat, Inc.:

Copyright (C) 2002, 2003, 2004, 2011 Simon Josefsson

This file is part of GNU Libidn.

GNU Libidn is free software; you can redistribute it and/or modify it under the terms of the GNU Lesser General Public License as published by the Free Software Foundation; either version 2.1 of the License, or (at your option) any later version.

GNU Libidn is distributed in the hope that it will be useful, but WITHOUT ANY WARRANTY; without even the implied warranty of MERCHANTABILITY or FITNESS FOR A PARTICULAR PURPOSE. See the GNU Lesser General Public License for more details.

You should have received a copy of the GNU Lesser General Public License along with GNU Libidn; if not, see <<http://www.gnu.org/licenses/>>.

The following notice applies to portions of libidn/nfkc.c:

This file contains functions from GLIB, including gutf8.c and gunicodecomp.c, all licensed under LGPL and copyright hold by:

Copyright (C) 1999, 2000 Tom Tromey

Copyright 2000 Red Hat, Inc.

The following applies to portions of libidn/punycode.c and libidn/punycode.h:

This file is derived from RFC 3492bis written by Adam M. Costello.

Disclaimer and license: Regarding this entire document or any portion of it (including the pseudocode and C code), the author makes no guarantees and is not responsible for any damage resulting from its use. The author grants irrevocable permission to anyone to use, modify, and distribute it in any way that does not diminish the rights of anyone else to use, modify, and distribute it, provided that redistributed derivative works do not contain misleading author or version information. Derivative works need not be licensed under similar terms.

Copyright (C) The Internet Society (2003). All Rights Reserved.

This document and translations of it may be copied and furnished to others, and derivative works that comment on or otherwise explain it or assist in its implementation may be prepared, copied, published and distributed, in whole or in part, without restriction of any kind, provided that the above copyright notice and this paragraph are included on all such copies and derivative works. However, this document itself may not be modified in any way, such as by removing the copyright notice or references to the Internet Society or other Internet organizations, except as needed for the purpose of developing Internet standards in which case the procedures for copyrights defined in the Internet Standards process must be followed, or as required to translate it into languages other than English.

The limited permissions granted above are perpetual and will not be revoked by the Internet Society or its successors or assigns.

This document and the information contained herein is provided on an "AS IS" basis and THE INTERNET SOCIETY AND THE INTERNET ENGINEERING TASK FORCE DISCLAIMS ALL WARRANTIES, EXPRESS OR IMPLIED, INCLUDING BUT NOT LIMITED TO ANY WARRANTY THAT THE USE OF THE INFORMATION HEREIN WILL NOT INFRINGE ANY RIGHTS OR ANY IMPLIED WARRANTIES OF MERCHANTABILITY OR FITNESS FOR A PARTICULAR PURPOSE.

The file inet/rcmd.c is under a UCB copyright and the following:

Copyright (C) 1998 WIDE Project.

All rights reserved.

Redistribution and use in source and binary forms, with or without modification, are permitted provided that the following conditions are met:

1. Redistributions of source code must retain the above copyright notice, this list of conditions and the following disclaimer.
2. Redistributions in binary form must reproduce the above copyright notice, this list of conditions and the following disclaimer in the documentation and/or other materials provided with the distribution.
3. Neither the name of the project nor the names of its contributors may be used to endorse or promote products derived from this software without specific prior written permission.

THIS SOFTWARE IS PROVIDED BY THE PROJECT AND CONTRIBUTORS "AS IS" AND ANY EXPRESS OR IMPLIED WARRANTIES, INCLUDING, BUT NOT LIMITED TO, THE IMPLIED WARRANTIES OF MERCHANTABILITY AND FITNESS FOR A PARTICULAR PURPOSE ARE DISCLAIMED. IN NO EVENT SHALL THE PROJECT OR CONTRIBUTORS BE LIABLE FOR ANY DIRECT, INDIRECT, INCIDENTAL, SPECIAL, EXEMPLARY, OR CONSEQUENTIAL DAMAGES (INCLUDING, BUT NOT LIMITED TO, PROCUREMENT OF SUBSTITUTE GOODS OR SERVICES; LOSS OF USE, DATA, OR PROFITS; OR BUSINESS INTERRUPTION) HOWEVER CAUSED AND ON ANY THEORY OF LIABILITY, WHETHER IN CONTRACT, STRICT LIABILITY, OR TORT (INCLUDING NEGLIGENCE OR OTHERWISE) ARISING

IN ANY WAY OUT OF THE USE OF THIS SOFTWARE, EVEN IF ADVISED OF THE POSSIBILITY OF SUCH DAMAGE.

The file `posix/runtests.c` is copyright Tom Lord:

Copyright 1995 by Tom Lord

All Rights Reserved

Permission to use, copy, modify, and distribute this software and its documentation for any purpose and without fee is hereby granted, provided that the above copyright notice appear in all copies and that both that copyright notice and this permission notice appear in supporting documentation, and that the name of the copyright holder not be used in advertising or publicity pertaining to distribution of the software without specific, written prior permission.

Tom Lord DISCLAIMS ALL WARRANTIES WITH REGARD TO THIS SOFTWARE, INCLUDING ALL IMPLIED WARRANTIES OF MERCHANTABILITY AND FITNESS, IN NO EVENT SHALL TOM LORD BE LIABLE FOR ANY SPECIAL, INDIRECT OR CONSEQUENTIAL DAMAGES OR ANY DAMAGES WHATSOEVER RESULTING FROM LOSS OF USE, DATA OR PROFITS, WHETHER IN AN ACTION OF CONTRACT, NEGLIGENCE OR OTHER TORTIOUS ACTION, ARISING OUT OF OR IN CONNECTION WITH THE USE OR PERFORMANCE OF THIS SOFTWARE.

The `posix/rxspencer` tests are copyright Henry Spencer:

Copyright 1992, 1993, 1994, 1997 Henry Spencer. All rights reserved. This software is not subject to any license of the American Telephone and Telegraph Company or of the Regents of the University of California.

Permission is granted to anyone to use this software for any purpose on any computer system, and to alter it and redistribute it, subject to the following restrictions:

1. The author is not responsible for the consequences of use of this software, no matter how awful, even if they arise from flaws in it.
2. The origin of this software must not be misrepresented, either by explicit claim or by omission. Since few users ever read sources, credits must appear in the documentation.
3. Altered versions must be plainly marked as such, and must not be misrepresented as being the original software. Since few users ever read sources, credits must appear in the documentation.
4. This notice may not be removed or altered.

The file `posix/PCRE.tests` is copyright University of Cambridge:

Copyright (c) 1997-2003 University of Cambridge

Permission is granted to anyone to use this software for any purpose on any computer system, and to redistribute it freely, subject to the following restrictions:

1. This software is distributed in the hope that it will be useful, but WITHOUT ANY WARRANTY; without even the implied warranty of MERCHANTABILITY or FITNESS FOR A PARTICULAR PURPOSE.
2. The origin of this software must not be misrepresented, either by explicit claim or by omission. In practice, this means that if you use PCRE in software that you distribute to others, commercially or otherwise, you must put a sentence like this Regular expression support is provided by the PCRE library package, which is open source software, written by Philip Hazel, and copyright by the University of Cambridge, England.

somewhere reasonably visible in your documentation and in any relevant files or online help data or similar: A reference to the ftp site for the source, that is, to

`ftp://ftp.csx.cam.ac.uk/pub/software/programming/pcre/`

should also be given in the documentation. However, this condition is not intended to apply to whole chains of software. If package A includes PCRE, it must acknowledge it, but if package B is software

that includes package A, the condition is not imposed on package B (unless it uses PCRE independently).

3. Altered versions must be plainly marked as such, and must not be misrepresented as being the original software.
4. If PCRE is embedded in any software that is released under the GNU General Purpose Licence (GPL), or Lesser General Purpose Licence (LGPL), then the terms of that licence shall supersede any condition above with which it is incompatible.

Files from `Sun fdlbm` are copyright Sun Microsystems, Inc.:

Copyright (C) 1993 by Sun Microsystems, Inc. All rights reserved.

Developed at SunPro, a Sun Microsystems, Inc. business. Permission to use, copy, modify, and distribute this software is freely granted, provided that this notice is preserved.

Part of `stdio-common/tst-printf.c` is copyright C E Chew:

(C) Copyright C E Chew

Feel free to copy, use and distribute this software provided:

1. you do not pretend that you wrote it
2. you leave this copyright notice intact.

Various long double libm functions are copyright Stephen L. Moshier:

Copyright 2001 by Stephen L. Moshier <moshier@na-net.ornl.gov>

This library is free software; you can redistribute it and/or modify it under the terms of the GNU Lesser General Public License as published by the Free Software Foundation; either version 2.1 of the License, or (at your option) any later version.

This library is distributed in the hope that it will be useful, but WITHOUT ANY WARRANTY; without even the implied warranty of MERCHANTABILITY or FITNESS FOR A PARTICULAR PURPOSE. See the GNU Lesser General Public License for more details.

You should have received a copy of the GNU Lesser General Public License along with this library; if not, see <<http://www.gnu.org/licenses/>>. */

13. gcc libgcc and gcc libstdc++

GNU GENERAL PUBLIC LICENSE

Version 3, 29 June 2007

Copyright (C) 2007 Free Software Foundation, Inc. <<http://fsf.org/>>
Everyone is permitted to copy and distribute verbatim copies of this license document, but changing it is not allowed.

Preamble

The GNU General Public License is a free, copyleft license for software and other kinds of works.

The licenses for most software and other practical works are designed to take away your freedom to share and change the works. By contrast, the GNU General Public License is intended to guarantee your freedom to share and change all versions of a program--to make sure it remains free software for all its users. We, the Free Software Foundation, use the GNU General Public License for most of our software; it applies also to any other work released this way by its authors. You can apply it to your programs, too.

When we speak of free software, we are referring to freedom, not price. Our General Public Licenses are designed to make sure that you have the freedom to distribute copies of free software (and charge for them if you wish), that you receive source code or can get it if you want it, that you can change the software or use pieces of it in new free programs, and that you know you can do these things.

To protect your rights, we need to prevent others from denying you these rights or asking you to surrender the rights. Therefore, you have certain responsibilities if you distribute copies of the software, or if you modify it: responsibilities to respect the freedom of others.

For example, if you distribute copies of such a program, whether gratis or for a fee, you must pass on to the recipients the same freedoms that you received. You must make sure that they, too, receive or can get the source code. And you must show them these terms so they know their rights.

Developers that use the GNU GPL protect your rights with two steps: (1) assert copyright on the software, and (2) offer you this License giving you legal permission to copy, distribute and/or modify it.

For the developers' and authors' protection, the GPL clearly explains that there is no warranty for this free software. For both users' and authors' sake, the GPL requires that modified versions be marked as changed, so that their problems will not be attributed erroneously to authors of previous versions.

Some devices are designed to deny users access to install or run modified versions of the software inside them, although the manufacturer can do so. This is fundamentally incompatible with the aim of protecting users' freedom to change the software. The systematic pattern of such abuse occurs in the area of products for individuals to use, which is precisely where it is most unacceptable. Therefore, we have designed this version of the GPL to prohibit the practice for those products. If such problems arise substantially in other domains, we stand ready to extend this provision to those domains in future versions of the GPL, as needed to protect the freedom of users.

Finally, every program is threatened constantly by software patents. States should not allow patents to restrict development and use of software on general-purpose computers, but in those that do, we wish to avoid the special danger that patents applied to a free program could make it effectively proprietary. To prevent this, the GPL assures that patents cannot be used to render the program non-free.

The precise terms and conditions for copying, distribution and modification follow.

TERMS AND CONDITIONS

0. Definitions.

"This License" refers to version 3 of the GNU General Public License.

"Copyright" also means copyright-like laws that apply to other kinds of works, such as semiconductor masks.

"The Program" refers to any copyrightable work licensed under this License. Each licensee is addressed as "you", "Licensees" and "recipients" may be individuals or organizations.

To "modify" a work means to copy from or adapt all or part of the work in a fashion requiring copyright permission, other than the making of an exact copy. The resulting work is called a "modified version" of the earlier work or a work "based on" the earlier work.

A "covered work" means either the unmodified Program or a work based on the Program.

To "propagate" a work means to do anything with it that, without permission, would make you directly or secondarily liable for infringement under applicable copyright law, except executing it on a computer or modifying a private copy. Propagation includes copying, distribution (with or without modification), making available to the public, and in some countries other activities as well.

To "convey" a work means any kind of propagation that enables other parties to make or receive copies. Mere interaction with a user through a computer network, with no transfer of a copy, is not conveying.

An interactive user interface displays "Appropriate Legal Notices" to the extent that it includes a convenient and prominently visible feature that (1) displays an appropriate copyright notice, and (2) tells the user that there is no warranty for the work (except to the extent that warranties are provided), that licensees may convey the work under this License, and how to view a copy of this License. If the interface presents a list of user commands or options, such as a menu, a prominent item in the list meets this criterion.

1. Source Code.

The "source code" for a work means the preferred form of the work for making modifications to it. "Object code" means any non-source form of a work.

A "Standard Interface" means an interface that either is an official standard defined by a recognized standards body, or, in the case of interfaces specified for a particular programming language, one that is widely used among developers working in that language.

The "System Libraries" of an executable work include anything, other than the work as a whole, that (a) is included in the normal form of packaging a Major Component, but which is not part of that Major Component, and (b) serves only to enable use of the work with that Major Component, or to implement a Standard Interface for which an implementation is available to the public in source code form. A "Major Component", in this context, means a major essential component (kernel, window system, and so on) of the specific operating system (if any) on which the executable work runs, or a compiler used to produce the work, or an object code interpreter used to run it.

The "Corresponding Source" for a work in object code form means all the source code needed to generate, install, and (for an executable work) run the object code and to modify the work, including scripts to control those activities. However, it does not include the work's System Libraries, or general-purpose tools or generally available free programs which are used unmodified in performing those activities but which are not part of the work. For example, Corresponding Source includes interface definition files associated with source files for the work, and the source code for shared libraries and dynamically linked subprograms that the work is specifically designed to require, such as by intimate data communication or control flow between those subprograms and other parts of the work.

The Corresponding Source need not include anything that users can regenerate automatically from other parts of the Corresponding Source.

The Corresponding Source for a work in source code form is that same work.

2. Basic Permissions.

All rights granted under this License are granted for the term of copyright on the Program, and are irrevocable provided the stated conditions are met. This License explicitly affirms your unlimited permission to run the unmodified Program. The output from running a covered work is covered by this License only if the output, given its content, constitutes a covered work. This License acknowledges your rights of fair use or other equivalent, as provided by copyright law.

You may make, run and propagate covered works that you do not convey, without conditions so long as your license otherwise remains in force. You may convey covered works to others for the sole purpose of having them make modifications exclusively for you, or provide you with facilities for running those works, provided that you comply with the terms of this License in conveying all material for which you do not control copyright. Those thus making or running the covered works for you must do so exclusively on your behalf, under your direction and control, on terms that prohibit them from making any copies of your copyrighted material outside their relationship with you.

Conveying under any other circumstances is permitted solely under the conditions stated below. Sublicensing is not allowed; section 10 makes it unnecessary.

3. Protecting Users' Legal Rights From Anti-Circumvention Law.

No covered work shall be deemed part of an effective technological measure under any applicable law fulfilling obligations under article 11 of the WIPO copyright treaty adopted on 20 December 1996, or similar laws prohibiting or restricting circumvention of such measures. When you convey a covered work, you waive any legal power to forbid circumvention of technological measures to the extent such circumvention is effected by exercising rights under this License with respect to the covered work, and you disclaim any intention to

limit operation or modification of the work as a means of enforcing against the work's users, your or third parties' legal rights to forbid circumvention of technological measures.

4. Conveying Verbatim Copies.

You may convey verbatim copies of the Program's source code as you receive it, in any medium, provided that you conspicuously and appropriately publish on each copy an appropriate copyright notice; keep intact all notices stating that this License and any non-permissive terms added in accord with section 7 apply to the code; keep intact all notices of the absence of any warranty; and give all recipients a copy of this License along with the Program.

You may charge any price or no price for each copy that you convey, and you may offer support or warranty protection for a fee.

5. Conveying Modified Source Versions.

You may convey a work based on the Program, or the modifications to produce it from the Program, in the form of source code under the terms of section 4, provided that you also meet all of these conditions:

- a) The work must carry prominent notices stating that you modified it, and giving a relevant date.
- b) The work must carry prominent notices stating that it is released under this License and any conditions added under section 7. This requirement modifies the requirement in section 4 to "keep intact all notices".
- c) You must license the entire work, as a whole, under this License to anyone who comes into possession of a copy. This License will therefore apply, along with any applicable section 7 additional terms, to the whole of the work, and all its parts, regardless of how they are packaged. This License gives no permission to license the work in any other way, but it does not invalidate such permission if you have separately received it.
- d) If the work has interactive user interfaces, each must display
Appropriate Legal Notices; however, if the Program has interactive interfaces that do not display Appropriate Legal Notices, your work need not make them do so.

A compilation of a covered work with other separate and independent works, which are not by their nature extensions of the covered work, and which are not combined with it such as to form a larger program, in or on a volume of a storage or distribution medium, is called an "aggregate" if the compilation and its resulting copyright are not used to limit the access or legal rights of the compilation's users beyond what the individual works permit. Inclusion of a covered work in an aggregate does not cause this License to apply to the other parts of the aggregate.

6. Conveying Non-Source Forms.

You may convey a covered work in object code form under the terms of sections 4 and 5, provided that you also convey the machine-readable Corresponding Source under the terms of this License, in one of these ways:

- a) Convey the object code in, or embodied in, a physical product (including a physical distribution medium), accompanied by the Corresponding Source fixed on a durable physical medium customarily used for software interchange.
- b) Convey the object code in, or embodied in, a physical product (including a physical distribution medium), accompanied by a written offer, valid for at least three years and valid for as long as you offer spare parts or customer support for that product model, to give anyone who possesses the object code either (1) a copy of the Corresponding Source for all the software in the product that is covered by this License, on a durable physical medium customarily used for software interchange, for a price no more than your reasonable cost of physically performing this conveying of source, or (2) access to copy the Corresponding Source from a network server at no charge.

c) Convey individual copies of the object code with a copy of the written offer to provide the Corresponding Source. This alternative is allowed only occasionally and noncommercially, and only if you received the object code with such an offer, in accord with subsection 6b.

d) Convey the object code by offering access from a designated place (gratis or for a charge), and offer equivalent access to the Corresponding Source in the same way through the same place at no further charge. You need not require recipients to copy the Corresponding Source along with the object code. If the place to copy the object code is a network server, the Corresponding Source may be on a different server (operated by you or a third party) that supports equivalent copying facilities, provided you maintain clear directions next to the object code saying where to find the Corresponding Source. Regardless of what server hosts the Corresponding Source, you remain obligated to ensure that it is available for as long as needed to satisfy these requirements.

e) Convey the object code using peer-to-peer transmission, provided you inform other peers where the object code and Corresponding Source of the work are being offered to the general public at no charge under subsection 6d.

A separable portion of the object code, whose source code is excluded from the Corresponding Source as a System Library, need not be included in conveying the object code work.

A "User Product" is either (1) a "consumer product", which means any tangible personal property which is normally used for personal, family, or household purposes, or (2) anything designed or sold for incorporation into a dwelling. In determining whether a product is a consumer product, doubtful cases shall be resolved in favor of coverage. For a particular product received by a particular user, "normally used" refers to a typical or common use of that class of product, regardless of the status of the particular user or of the way in which the particular user actually uses, or expects or is expected to use, the product. A product is a consumer product regardless of whether the product has substantial commercial, industrial or non-consumer uses, unless such uses represent the only significant mode of use of the product.

"Installation Information" for a User Product means any methods, procedures, authorization keys, or other information required to install and execute modified versions of a covered work in that User Product from a modified version of its Corresponding Source. The information must suffice to ensure that the continued functioning of the modified object code is in no case prevented or interfered with solely because modification has been made.

If you convey an object code work under this section in, or with, or specifically for use in, a User Product, and the conveying occurs as part of a transaction in which the right of possession and use of the User Product is transferred to the recipient in perpetuity or for a fixed term (regardless of how the transaction is characterized), the Corresponding Source conveyed under this section must be accompanied by the Installation Information. But this requirement does not apply if neither you nor any third party retains the ability to install modified object code on the User Product (for example, the work has been installed in ROM).

The requirement to provide Installation Information does not include a requirement to continue to provide support service, warranty, or updates for a work that has been modified or installed by the recipient, or for the User Product in which it has been modified or installed. Access to a network may be denied when the modification itself materially and adversely affects the operation of the network or violates the rules and protocols for communication across the network.

Corresponding Source conveyed, and Installation Information provided, in accord with this section must be in a format that is publicly documented (and with an implementation available to the public in source code form), and must require no special password or key for unpacking, reading or copying.

7. Additional Terms.

"Additional permissions" are terms that supplement the terms of this License by making exceptions from one or more of its conditions. Additional permissions that are applicable to the entire Program shall be treated as though they were included in this License, to the extent that they are valid under applicable law. If additional permissions apply only to part of the Program, that part may be used separately under those permissions, but the entire Program remains governed by this License without regard to the additional permissions.

When you convey a copy of a covered work, you may at your option remove any additional permissions from that copy, or from any part of it. (Additional permissions may be written to require their own removal in certain cases when you modify the work.) You may place additional permissions on material, added by you to a covered work, for which you have or can give appropriate copyright permission.

Notwithstanding any other provision of this License, for material you add to a covered work, you may (if authorized by the copyright holders of that material) supplement the terms of this License with terms:

- a) Disclaiming warranty or limiting liability differently from the terms of sections 15 and 16 of this License; or
- b) Requiring preservation of specified reasonable legal notices or author attributions in that material or in the Appropriate Legal Notices displayed by works containing it; or
- c) Prohibiting misrepresentation of the origin of that material, or requiring that modified versions of such material be marked in reasonable ways as different from the original version; or
- d) Limiting the use for publicity purposes of names of licensors or authors of the material; or
- e) Declining to grant rights under trademark law for use of some trade names, trademarks, or service marks; or
- f) Requiring indemnification of licensors and authors of that material by anyone who conveys the material (or modified versions of it) with contractual assumptions of liability to the recipient, for any liability that these contractual assumptions directly impose on those licensors and authors.

All other non-permissive additional terms are considered "further restrictions" within the meaning of section 10. If the Program as you received it, or any part of it, contains a notice stating that it is governed by this License along with a term that is a further restriction, you may remove that term. If a license document contains a further restriction but permits relicensing or conveying under this License, you may add to a covered work material governed by the terms of that license document, provided that the further restriction does not survive such relicensing or conveying.

If you add terms to a covered work in accord with this section, you must place, in the relevant source files, a statement of the additional terms that apply to those files, or a notice indicating where to find the applicable terms.

Additional terms, permissive or non-permissive, may be stated in the form of a separately written license, or stated as exceptions; the above requirements apply either way.

8. Termination.

You may not propagate or modify a covered work except as expressly provided under this License. Any attempt otherwise to propagate or modify it is void, and will automatically terminate your rights under this License (including any patent licenses granted under the third paragraph of section 11).

However, if you cease all violation of this License, then your license from a particular copyright holder is reinstated (a) provisionally, unless and until the copyright holder explicitly and finally terminates your license, and (b) permanently, if the copyright holder fails to notify you of the violation by some reasonable means prior to 60 days after the cessation.

Moreover, your license from a particular copyright holder is reinstated permanently if the copyright holder notifies you of the violation by some reasonable means, this is the first time you have received notice of violation of this License (for any work) from that copyright holder; and you cure the violation prior to 30 days after your receipt of the notice.

Termination of your rights under this section does not terminate the licenses of parties who have received copies or rights from you under this License. If your rights have been terminated and not permanently reinstated, you do not qualify to receive new licenses for the same material under section 10.

9. Acceptance Not Required for Having Copies.

You are not required to accept this License in order to receive or run a copy of the Program. Ancillary propagation of a covered work occurring solely as a consequence of using peer-to-peer transmission to receive a copy likewise does not require acceptance. However, nothing other than this License grants you permission to propagate or modify any covered work. These actions infringe copyright if you do not accept this License. Therefore, by modifying or propagating a covered work, you indicate your acceptance of this License to do so.

10. Automatic Licensing of Downstream Recipients.

Each time you convey a covered work, the recipient automatically receives a license from the original licensors, to run, modify and propagate that work, subject to this License. You are not responsible for enforcing compliance by third parties with this License.

An "entity transaction" is a transaction transferring control of an organization, or substantially all assets of one, or subdividing an organization, or merging organizations. If propagation of a covered work results from an entity transaction, each party to that transaction who receives a copy of the work also receives whatever licenses to the work the party's predecessor in interest had or could give under the previous paragraph, plus a right to possession of the Corresponding Source of the work from the predecessor in interest, if the predecessor has it or can get it with reasonable efforts.

You may not impose any further restrictions on the exercise of the rights granted or affirmed under this License. For example, you may not impose a license fee, royalty, or other charge for exercise of rights granted under this License, and you may not initiate litigation (including a cross-claim or counterclaim in a lawsuit) alleging that any patent claim is infringed by making, using, selling, offering for sale, or importing the Program or any portion of it.

11. Patents.

A "contributor" is a copyright holder who authorizes use under this License of the Program or a work on which the Program is based. The work thus licensed is called the contributor's "contributor version".

A contributor's "essential patent claims" are all patent claims owned or controlled by the contributor, whether already acquired or hereafter acquired, that would be infringed by some manner, permitted by this License, of making, using, or selling its contributor version, but do not include claims that would be infringed only as a consequence of further modification of the contributor version. For purposes of this definition, "control" includes the right to grant patent sublicenses in a manner consistent with the requirements of this License.

Each contributor grants you a non-exclusive, worldwide, royalty-free patent license under the contributor's essential patent claims, to make, use, sell, offer for sale, import and otherwise run, modify and propagate the contents of its contributor version.

In the following three paragraphs, a "patent license" is any express agreement or commitment, however denominated, not to enforce a patent (such as an express permission to practice a patent or covenant not to sue for patent infringement). To "grant" such a patent license to a party means to make such an agreement or commitment not to enforce a patent against the party.

If you convey a covered work, knowingly relying on a patent license, and the Corresponding Source of the work is not available for anyone

to copy, free of charge and under the terms of this License, through a publicly available network server or other readily accessible means, then you must either (1) cause the Corresponding Source to be so available, or (2) arrange to deprive yourself of the benefit of the patent license for this particular work, or (3) arrange, in a manner consistent with the requirements of this License, to extend the patent license to downstream recipients. "Knowingly relying" means you have actual knowledge that, but for the patent license, your conveying the covered work in a country, or your recipient's use of the covered work in a country, would infringe one or more identifiable patents in that country that you have reason to believe are valid.

If, pursuant to or in connection with a single transaction or arrangement, you convey, or propagate by procuring conveyance of, a covered work, and grant a patent license to some of the parties receiving the covered work authorizing them to use, propagate, modify or convey a specific copy of the covered work, then the patent license you grant is automatically extended to all recipients of the covered work and works based on it.

A patent license is "discriminatory" if it does not include within the scope of its coverage, prohibits the exercise of, or is conditioned on the non-exercise of one or more of the rights that are specifically granted under this License. You may not convey a covered work if you are a party to an arrangement with a third party that is in the business of distributing software, under which you make payment to the third party based on the extent of your activity of conveying the work, and under which the third party grants, to any of the parties who would receive the covered work from you, a discriminatory patent license (a) in connection with copies of the covered work conveyed by you (or copies made from those copies), or (b) primarily for and in connection with specific products or compilations that contain the covered work, unless you entered into that arrangement, or that patent license was granted, prior to 28 March 2007.

Nothing in this License shall be construed as excluding or limiting any implied license or other defenses to infringement that may otherwise be available to you under applicable patent law.

12. No Surrender of Others' Freedom.

If conditions are imposed on you (whether by court order, agreement or otherwise) that contradict the conditions of this License, they do not excuse you from the conditions of this License. If you cannot convey a covered work so as to satisfy simultaneously your obligations under this License and any other pertinent obligations, then as a consequence you may not convey it at all. For example, if you agree to terms that obligate you to collect a royalty for further conveying from those to whom you convey the Program, the only way you could satisfy both those terms and this License would be to refrain entirely from conveying the Program.

13. Use with the GNU Affero General Public License.

Notwithstanding any other provision of this License, you have permission to link or combine any covered work with a work licensed under version 3 of the GNU Affero General Public License into a single combined work, and to convey the resulting work. The terms of this License will continue to apply to the part which is the covered work, but the special requirements of the GNU Affero General Public License, section 13, concerning interaction through a network will apply to the combination as such.

14. Revised Versions of this License.

The Free Software Foundation may publish revised and/or new versions of the GNU General Public License from time to time. Such new versions will be similar in spirit to the present version, but may differ in detail to address new problems or concerns.

Each version is given a distinguishing version number. If the Program specifies that a certain numbered version of the GNU General Public License "or any later version" applies to it, you have the option of following the terms and conditions either of that numbered version

or of any later version published by the Free Software Foundation. If the Program does not specify a version number of the GNU General Public License, you may choose any version ever published by the Free Software Foundation.

If the Program specifies that a proxy can decide which future versions of the GNU General Public License can be used, that proxy's public statement of acceptance of a version permanently authorizes you to choose that version for the Program.

Later license versions may give you additional or different permissions. However, no additional obligations are imposed on any author or copyright holder as a result of your choosing to follow a later version.

15. Disclaimer of Warranty.

THERE IS NO WARRANTY FOR THE PROGRAM, TO THE EXTENT PERMITTED BY APPLICABLE LAW. EXCEPT WHEN OTHERWISE STATED IN WRITING THE COPYRIGHT HOLDERS AND/OR OTHER PARTIES PROVIDE THE PROGRAM "AS IS" WITHOUT WARRANTY OF ANY KIND, EITHER EXPRESSED OR IMPLIED, INCLUDING, BUT NOT LIMITED TO, THE IMPLIED WARRANTIES OF MERCHANTABILITY AND FITNESS FOR A PARTICULAR PURPOSE. THE ENTIRE RISK AS TO THE QUALITY AND PERFORMANCE OF THE PROGRAM IS WITH YOU. SHOULD THE PROGRAM PROVE DEFECTIVE, YOU ASSUME THE COST OF ALL NECESSARY SERVICING, REPAIR OR CORRECTION.

16. Limitation of Liability.

IN NO EVENT UNLESS REQUIRED BY APPLICABLE LAW OR AGREED TO IN WRITING WILL ANY COPYRIGHT HOLDER, OR ANY OTHER PARTY WHO MODIFIES AND/OR CONVEYS THE PROGRAM AS PERMITTED ABOVE, BE LIABLE TO YOU FOR DAMAGES, INCLUDING ANY GENERAL, SPECIAL, INCIDENTAL OR CONSEQUENTIAL DAMAGES ARISING OUT OF THE USE OR INABILITY TO USE THE PROGRAM (INCLUDING BUT NOT LIMITED TO LOSS OF DATA OR DATA BEING RENDERED INACCURATE OR LOSSES SUSTAINED BY YOU OR THIRD PARTIES OR A FAILURE OF THE PROGRAM TO OPERATE WITH ANY OTHER PROGRAMS), EVEN IF SUCH HOLDER OR OTHER PARTY HAS BEEN ADVISED OF THE POSSIBILITY OF SUCH DAMAGES.

17. Interpretation of Sections 15 and 16.

If the disclaimer of warranty and limitation of liability provided above cannot be given local legal effect according to their terms, reviewing courts shall apply local law that most closely approximates an absolute waiver of all civil liability in connection with the Program, unless a warranty or assumption of liability accompanies a copy of the Program in return for a fee.

END OF TERMS AND CONDITIONS

How to Apply These Terms to Your New Programs

If you develop a new program, and you want it to be of the greatest possible use to the public, the best way to achieve this is to make it free software which everyone can redistribute and change under these terms.

To do so, attach the following notices to the program. It is safest to attach them to the start of each source file to most effectively state the exclusion of warranty; and each file should have at least the "copyright" line and a pointer to where the full notice is found.

<one line to give the program's name and a brief idea of what it does.>
Copyright (C) <year> <name of author>

This program is free software: you can redistribute it and/or modify it under the terms of the GNU General Public License as published by the Free Software Foundation, either version 3 of the License, or (at your option) any later version.

This program is distributed in the hope that it will be useful, but WITHOUT ANY WARRANTY; without even the implied warranty of MERCHANTABILITY or FITNESS FOR A PARTICULAR PURPOSE. See the GNU General Public License for more details.

You should have received a copy of the GNU General Public License along with this program. If not, see <<http://www.gnu.org/licenses/>>.

Also add information on how to contact you by electronic and paper mail.

If the program does terminal interaction, make it output a short notice like this when it starts in an interactive mode:

```
<program> Copyright (C) <year> <name of author> This program
comes with ABSOLUTELY NO WARRANTY; for details type `show
w'. This is free software, and you are welcome to redistribute it under
certain conditions; type `show c' for details.
```

The hypothetical commands `show w' and `show c' should show the appropriate parts of the General Public License. Of course, your program's commands might be different; for a GUI interface, you would use an "about box".

You should also get your employer (if you work as a programmer) or school, if any, to sign a "copyright disclaimer" for the program, if necessary. For more information on this, and how to apply and follow the GNU GPL, see <<http://www.gnu.org/licenses/>>.

The GNU General Public License does not permit incorporating your program into proprietary programs. If your program is a subroutine library, you may consider it more useful to permit linking proprietary applications with the library. If this is what you want to do, use the GNU Lesser General Public License instead of this License. But first, please read <<http://www.gnu.org/philosophy/why-not-lgpl.html>>.

GCC RUNTIME LIBRARY EXCEPTION

Version 3.1, 31 March 2009 Copyright (C) 2009 Free Software Foundation, Inc. <<http://fsf.org/>> Everyone is permitted to copy and distribute verbatim copies of this license document, but changing it is not allowed.

This GCC Runtime Library Exception ("Exception") is an additional permission under section 7 of the GNU General Public License, version 3 ("GPLv3"). It applies to a given file (the "Runtime Library") that bears a notice placed by the copyright holder of the file stating that the file is governed by GPLv3 along with this Exception.

When you use GCC to compile a program, GCC may combine portions of certain GCC header files and runtime libraries with the compiled program. The purpose of this Exception is to allow compilation of non-GPL (including proprietary) programs to use, in this way, the header files and runtime libraries covered by this Exception.

0. Definitions.

A file is an "Independent Module" if it either requires the Runtime Library for execution after a Compilation Process, or makes use of an interface provided by the Runtime Library, but is not otherwise based on the Runtime Library.

"GCC" means a version of the GNU Compiler Collection, with or without modifications, governed by version 3 (or a specified later version) of the GNU General Public License (GPL) with the option of using any subsequent versions published by the FSF.

"GPL-compatible Software" is software whose conditions of propagation, modification and use would permit combination with GCC in accord with the license of GCC. "Target Code" refers to output from any compiler for a real or virtual target processor architecture, in executable form or suitable for input to an assembler, loader, linker and/or execution phase. Notwithstanding that, Target Code does not include data in any format that is used as a compiler intermediate representation, or used for producing a compiler intermediate representation.

The "Compilation Process" transforms code entirely represented in non-intermediate languages designed for human-written code, and/or in Java Virtual Machine byte code, into Target Code. Thus, for example, use of source code generators and preprocessors need not be considered part of the Compilation Process, since the Compilation Process

can be understood as starting with the output of the generators or preprocessors.

A Compilation Process is "Eligible" if it is done using GCC, alone or with other GPL-compatible software, or if it is done without using any work based on GCC. For example, using non-GPL-compatible Software to optimize any GCC intermediate representations would not qualify as an Eligible Compilation Process.

1. Grant of Additional Permission.

You have permission to propagate a work of Target Code formed by combining the Runtime Library with Independent Modules, even if such propagation would otherwise violate the terms of GPLv3, provided that all Target Code was generated by Eligible Compilation Processes. You may then convey such a combination under terms of your choice, consistent with the licensing of the Independent Modules.

2. No Weakening of GCC Copyleft.

The availability of this Exception does not imply any general presumption that third-party software is unaffected by the copyleft requirements of the license of GCC.

14. ntpdate 4.2.6

The following copyright notice applies to all files collectively called the Network Time Protocol Version 4 Distribution. Unless specifically declared otherwise in an individual file, this notice applies as if the text was explicitly included in the file.

```
*****
*
* Copyright (c) University of Delaware 1992-2011
*
* Permission to use, copy, modify, and distribute this software and
* its documentation for any purpose with or without fee is hereby
* granted, provided that the above copyright notice appears in all
* copies and that both the copyright notice and this permission
* notice appear in supporting documentation, and that the name
* University of Delaware not be used in advertising or publicity
* pertaining to distribution of the software without specific,
* written prior permission. The University of Delaware makes no
* representations about the suitability this software for any
* purpose. It is provided "as is" without express or implied
* warranty.
*
*****
```

15. libtom

LibTomCrypt is public domain. As should all quality software be.
-- Tom St Denis

LibTomMath is hereby released into the Public Domain.
-- Tom St Denis

16. c-ares

```
/*
 * Copyright 1998 by the Massachusetts Institute of Technology.
 * Copyright (C) 2007-2013 by Daniel Stenberg Permission to use,
 * copy, modify, and distribute this software and its documentation for
 * any purpose and without fee is hereby granted, provided that
 * the above copyright notice appear in all copies and that both that
 * copyright notice and this permission notice appear in supporting
 * documentation, and that the name of M.I.T. not be used in
 * advertising or publicity pertaining to distribution of the software
 * without specific, written prior permission. M.I.T. makes no
 * representations about the suitability of this software for any
 * purpose. It is provided "as is" without express or implied warranty.
 */
```

17. cJSON

Copyright (c) 2009 Dave Gamble

Permission is hereby granted, free of charge, to any person obtaining a copy of this software and associated documentation files (the "Software"), to deal in the Software without restriction, including without limitation the rights to use, copy, modify, merge, publish, distribute, sublicense, and/or sell copies of the Software, and to permit persons to whom the Software is furnished to do so, subject to the following conditions:

The above copyright notice and this permission notice shall be included in all copies or substantial portions of the Software.

THE SOFTWARE IS PROVIDED "AS IS", WITHOUT WARRANTY OF ANY KIND, EXPRESS OR IMPLIED, INCLUDING BUT NOT LIMITED TO THE WARRANTIES OF MERCHANTABILITY, FITNESS FOR A PARTICULAR PURPOSE AND NONINFRINGEMENT. IN NO EVENT SHALL THE AUTHORS OR COPYRIGHT HOLDERS BE LIABLE FOR ANY CLAIM, DAMAGES OR OTHER LIABILITY, WHETHER IN AN ACTION OF CONTRACT, TORT OR OTHERWISE, ARISING FROM, OUT OF OR IN CONNECTION WITH THE SOFTWARE OR THE USE OR OTHER DEALINGS IN THE SOFTWARE.

18. cURL

COPYRIGHT AND PERMISSION NOTICE

Copyright (c) 1996 - 2013, Daniel Stenberg, <daniel@haxx.se>. All rights reserved.

Permission to use, copy, modify, and distribute this software for any purpose with or without fee is hereby granted, provided that the above copyright notice and this permission notice appear in all copies.

THE SOFTWARE IS PROVIDED "AS IS", WITHOUT WARRANTY OF ANY KIND, EXPRESS OR IMPLIED, INCLUDING BUT NOT LIMITED TO THE WARRANTIES OF MERCHANTABILITY, FITNESS FOR A PARTICULAR PURPOSE AND NONINFRINGEMENT OF THIRD PARTY RIGHTS. IN NO EVENT SHALL THE AUTHORS OR COPYRIGHT HOLDERS BE LIABLE FOR ANY CLAIM, DAMAGES OR OTHER LIABILITY, WHETHER IN AN ACTION OF CONTRACT, TORT OR OTHERWISE, ARISING FROM, OUT OF OR IN CONNECTION WITH THE SOFTWARE OR THE USE OR OTHER DEALINGS IN THE SOFTWARE.

Except as contained in this notice, the name of a copyright holder shall not be used in advertising or otherwise to promote the sale, use or other dealings in this Software without prior written authorization of the copyright holder.

19. dhcpcd

/* The dhcpcd-pools has BSD 2-clause license which also known as "Simplified BSD License" or "FreeBSD License". Copyright 2006- Sami Kerola. All rights reserved. Redistribution and use in source and binary forms, with or without modification, are permitted provided that the following conditions are met: 1. Redistributions of source code must retain the above copyright notice, this list of conditions and the following disclaimer:

* 2. Redistributions in binary form must reproduce the above copyright notice, this list of conditions and the following disclaimer in the documentation and/or other materials provided with the distribution.

* THIS SOFTWARE IS PROVIDED BY THE AUTHOR AND CONTRIBUTORS "AS IS" AND ANY EXPRESS OR IMPLIED WARRANTIES, INCLUDING, BUT NOT LIMITED TO, THE IMPLIED WARRANTIES OF MERCHANTABILITY AND FITNESS FOR A PARTICULAR PURPOSE ARE DISCLAIMED. IN NO EVENT SHALL THE AUTHOR AND CONTRIBUTORS OR CONTRIBUTORS BE LIABLE FOR ANY DIRECT, INDIRECT,

INCIDENTAL, SPECIAL, EXEMPLARY, OR CONSEQUENTIAL DAMAGES (INCLUDING, BUT NOT LIMITED TO, PROCUREMENT OF SUBSTITUTE GOODS OR SERVICES; LOSS OF USE, DATA, OR PROFITS; OR BUSINESS INTERRUPTION) HOWEVER CAUSED AND ON ANY THEORY OF LIABILITY, WHETHER IN CONTRACT, STRICT LIABILITY, OR TORT (INCLUDING NEGLIGENCE OR OTHERWISE) ARISING IN ANY WAY OUT OF THE USE OF THIS SOFTWARE, EVEN IF ADVISED OF THE POSSIBILITY OF SUCH DAMAGE.

* The views and conclusions contained in the software and documentation are those of the authors and should not be interpreted as representing official policies, either expressed or implied, of Sami Kerola.

*/

20. goahead

The Software contains third party software under the agreements that follow.

EST License

The optional EST SSL stack includes code from TropicSSL.

TropicSSL - [BSD License](<http://opensource.org/licenses/BSD-2-Clause>)

RSA MD5 License

License to copy and use this software is granted provided that it is identified as the "RSA Data Security, Inc. MD5 Message-Digest Algorithm" in all material mentioning or referencing this software or this function. License is also granted to make and use derivative works provided that such works are identified as "derived from the RSA Data Security, Inc. MD5 Message-Digest Algorithm" in all material mentioning or referencing the derived work. RSA Data Security, Inc. makes no representations concerning either the merchantability of this software or the suitability of this software for any particular purpose. It is provided "as is" without express or implied warranty of any kind. These notices must be retained in any copies of any part of this documentation and/or software.

21. Mongoose

Copyright (c) 2004-2013 Sergey Lyubka <valenok@gmail.com>

Copyright (c) 2013-2015 Cesanta Software Limited

All rights reserved

This code is dual-licensed: you can redistribute it and/or modify it under the terms of the GNU General Public License version 2 as published by the Free Software Foundation. For the terms of this license, see <<http://www.gnu.org/licenses>>.

You are free to use this code under the terms of the GNU General Public License, but WITHOUT ANY WARRANTY; without even the implied warranty of MERCHANTABILITY or FITNESS FOR A PARTICULAR PURPOSE.

See the GNU General Public License for more details.

Alternatively, you can license this code under a commercial license, as set out in <<http://cesanta.com/>>.

22. wpa_supplicant and hostapd

Copyright (c) 2002-2012, Jouni Malinen <j@w1.fi> and contributors
All Rights Reserved.

These programs are licensed under the BSD license (the one with advertisement clause removed).

If you are submitting changes to the project, please see CONTRIBUTIONS file for more instructions.

This package may include either `wpa_supplicant`, `hostapd`, or both. See README file respective subdirectories (`wpa_supplicant/README` or `hostapd/README`) for more details.

Source code files were moved around in v0.6.x releases and compared to earlier releases, the programs are now built by first going to a subdirectory (`wpa_supplicant` or `hostapd`) and creating build configuration (`.config`) and running `make` there (for Linux/BSD/cygwin builds).

License

This software may be distributed, used, and modified under the terms of BSD license:

Redistribution and use in source and binary forms, with or without modification, are permitted provided that the following conditions are met:

1. Redistributions of source code must retain the above copyright notice, this list of conditions and the following disclaimer.
2. Redistributions in binary form must reproduce the above copyright notice, this list of conditions and the following disclaimer in the documentation and/or other materials provided with the distribution.
3. Neither the name(s) of the above-listed copyright holder(s) nor the names of its contributors may be used to endorse or promote products derived from this software without specific prior written permission.

THIS SOFTWARE IS PROVIDED BY THE COPYRIGHT HOLDERS AND CONTRIBUTORS "AS IS" AND ANY EXPRESS OR IMPLIED WARRANTIES, INCLUDING, BUT NOT LIMITED TO, THE IMPLIED WARRANTIES OF MERCHANTABILITY AND FITNESS FOR A PARTICULAR PURPOSE ARE DISCLAIMED. IN NO EVENT SHALL THE COPYRIGHT OWNER OR CONTRIBUTORS BE LIABLE FOR ANY DIRECT, INDIRECT, INCIDENTAL, SPECIAL, EXEMPLARY, OR CONSEQUENTIAL DAMAGES (INCLUDING, BUT NOT LIMITED TO, PROCUREMENT OF SUBSTITUTE GOODS OR SERVICES; LOSS OF USE, DATA, OR PROFITS; OR BUSINESS INTERRUPTION) HOWEVER CAUSED AND ON ANY THEORY OF LIABILITY, WHETHER IN CONTRACT, STRICT LIABILITY, OR TORT (INCLUDING NEGLIGENCE OR OTHERWISE) ARISING IN ANY WAY OUT OF THE USE OF THIS SOFTWARE, EVEN IF ADVISED OF THE POSSIBILITY OF SUCH DAMAGE.

23. libxml2

Copyright (C) 1998-2003 Daniel Veillard. All Rights Reserved.

Permission is hereby granted, free of charge, to any person obtaining a copy of this software and associated documentation files (the "Software"), to deal in the Software without restriction, including without limitation the rights to use, copy, modify, merge, publish, distribute, sublicense, and/or sell copies of the Software, and to permit persons to whom the Software is furnished to do so, subject to the following conditions:

The above copyright notice and this permission notice shall be included in all copies or substantial portions of the Software.

THE SOFTWARE IS PROVIDED "AS IS", WITHOUT WARRANTY OF ANY KIND, EXPRESS OR IMPLIED, INCLUDING BUT NOT LIMITED TO THE WARRANTIES OF MERCHANTABILITY, FITNESS FOR A PARTICULAR PURPOSE AND NONINFRINGEMENT. IN NO EVENT SHALL THE DANIEL VAILLARD BE LIABLE FOR ANY CLAIM, DAMAGES OR OTHER LIABILITY, WHETHER IN AN ACTION OF CONTRACT, TORT OR OTHERWISE, ARISING FROM, OUT OF OR IN CONNECTION WITH THE SOFTWARE OR THE USE OR OTHER DEALINGS IN THE SOFTWARE.

Except as contained in this notice, the name of Daniel Veillard shall not be used in advertising or otherwise to promote the sale, use or other dealings in this Software without prior written authorization from him.

24.xerces-c

Apache License

Version 2.0, January 2004

<http://www.apache.org/licenses/>

TERMS AND CONDITIONS FOR USE, REPRODUCTION, AND DISTRIBUTION

1. Definitions.

"License" shall mean the terms and conditions for use, reproduction, and distribution as defined by Sections 1 through 9 of this document.

"Licensor" shall mean the copyright owner or entity authorized by the copyright owner that is granting the License.

"Legal Entity" shall mean the union of the acting entity and all other entities that control, are controlled by, or are under common control with that entity. For the purposes of this definition, "control" means (i) the power, direct or indirect, to cause the direction or management of such entity, whether by contract or otherwise, or (ii) ownership of fifty percent (50%) or more of the outstanding shares, or (iii) beneficial ownership of such entity.

"You" (or "Your") shall mean an individual or Legal Entity exercising permissions granted by this License.

"Source" form shall mean the preferred form for making modifications, including but not limited to software source code, documentation source, and configuration files.

"Object" form shall mean any form resulting from mechanical transformation or translation of a Source form, including but not limited to compiled object code, generated documentation, and conversions to other media types.

"Work" shall mean the work of authorship, whether in Source or Object form, made available under the License, as indicated by a copyright notice that is included in or attached to the work (an example is provided in the Appendix below).

"Derivative Works" shall mean any work, whether in Source or Object form, that is based on (or derived from) the Work and for which the editorial revisions, annotations, elaborations, or other modifications

represent, as a whole, an original work of authorship. For the purposes of this License, Derivative Works shall not include works that remain separable from, or merely link (or bind by name) to the interfaces of, the Work and Derivative Works thereof.

"Contribution" shall mean any work of authorship, including the original version of the Work and any modifications or additions to that Work or Derivative Works thereof, that is intentionally submitted to Licensor for inclusion in the Work by the copyright owner or by an individual or Legal Entity authorized to submit on behalf of the copyright owner. For the purposes of this definition, "submitted" means any form of electronic, verbal, or written communication sent to the Licensor or its representatives, including but not limited to communication on electronic mailing lists, source code control systems, and issue tracking systems that are managed by, or on behalf of, the Licensor for the purpose of discussing and improving the Work, but excluding communication that is conspicuously marked or otherwise designated in writing by the copyright owner as "Not a Contribution."

"Contributor" shall mean Licensor and any individual or Legal Entity on behalf of whom a Contribution has been received by Licensor and subsequently incorporated within the Work.

2. Grant of Copyright License. Subject to the terms and conditions of this License, each Contributor hereby grants to You a perpetual,

worldwide, non-exclusive, no-charge, royalty-free, irrevocable copyright license to reproduce, prepare Derivative Works of, publicly display, publicly perform, sublicense, and distribute the Work and such Derivative Works in Source or Object form.

3. Grant of Patent License. Subject to the terms and conditions of this License, each Contributor hereby grants to You a perpetual, worldwide, non-exclusive, no-charge, royalty-free, irrevocable (except as stated in this section) patent license to make, have made, use, offer to sell, sell, import, and otherwise transfer the Work, where such license applies only to those patent claims licensable by such Contributor that are necessarily infringed by their Contribution(s) alone or by combination of their Contribution(s) with the Work to which such Contribution(s) was submitted. If You institute patent litigation against any entity (including a cross-claim or counterclaim in a lawsuit) alleging that the Work or a Contribution incorporated within the Work constitutes direct or contributory patent infringement, then any patent licenses granted to You under this License for that Work shall terminate as of the date such litigation is filed.
4. Redistribution. You may reproduce and distribute copies of the Work or Derivative Works thereof in any medium, with or without modifications, and in Source or Object form, provided that You meet the following conditions:
 - (a) You must give any other recipients of the Work or Derivative Works a copy of this License; and
 - (b) You must cause any modified files to carry prominent notices stating that You changed the files; and
 - (c) You must retain, in the Source form of any Derivative Works that You distribute, all copyright, patent, trademark, and attribution notices from the Source form of the Work, excluding those notices that do not pertain to any part of the Derivative Works; and
 - (d) If the Work includes a "NOTICE" text file as part of its distribution, then any Derivative Works that You distribute must include a readable copy of the attribution notices contained within such NOTICE file, excluding those notices that do not pertain to any part of the Derivative Works, in at least one of the following places: within a NOTICE text file distributed as part of the Derivative Works; within the Source form or documentation, if provided along with the Derivative Works; or, within a display generated by the Derivative Works, if and wherever such third-party notices normally appear. The contents of the NOTICE file are for informational purposes only and do not modify the License. You may add Your own attribution notices within Derivative Works that You distribute, alongside or as an addendum to the NOTICE text from the Work, provided that such additional attribution notices cannot be construed as modifying the License.

You may add Your own copyright statement to Your modifications and may provide additional or different license terms and conditions for use, reproduction, or distribution of Your modifications, or for any such Derivative Works as a whole, provided Your use, reproduction, and distribution of the Work otherwise complies with the conditions stated in this License.

5. Submission of Contributions. Unless You explicitly state otherwise, any Contribution intentionally submitted for inclusion in the Work by You to the Licensor shall be under the terms and conditions of this License, without any additional terms or conditions. Notwithstanding the above, nothing herein shall supersede or modify the terms of any separate license agreement you may have executed with Licensor regarding such Contributions.
6. Trademarks. This License does not grant permission to use the trade names, trademarks, service marks, or product names of the Licensor, except as required for reasonable and customary use in

describing the origin of the Work and reproducing the content of the NOTICE file.

7. Disclaimer of Warranty. Unless required by applicable law or agreed to in writing, Licensor provides the Work (and each Contributor provides its Contributions) on an "AS IS" BASIS, WITHOUT WARRANTIES OR CONDITIONS OF ANY KIND, either express or implied, including, without limitation, any warranties or conditions of TITLE, NON-INFRINGEMENT, MERCHANTABILITY, or FITNESS FOR A PARTICULAR PURPOSE. You are solely responsible for determining the appropriateness of using or redistributing the Work and assume any risks associated with Your exercise of permissions under this License.
8. Limitation of Liability. In no event and under no legal theory, whether in tort (including negligence), contract, or otherwise, unless required by applicable law (such as deliberate and grossly negligent acts) or agreed to in writing, shall any Contributor be liable to You for damages, including any direct, indirect, special, incidental, or consequential damages of any character arising as a result of this License or out of the use or inability to use the Work (including but not limited to damages for loss of goodwill, work stoppage, computer failure or malfunction, or any and all other commercial damages or losses), even if such Contributor has been advised of the possibility of such damages.
9. Accepting Warranty or Additional Liability. While redistributing the Work or Derivative Works thereof, You may choose to offer, and charge a fee for, acceptance of support, warranty, indemnity, or other liability obligations and/or rights consistent with this License. However, in accepting such obligations, You may act only on Your own behalf and on Your sole responsibility, not on behalf of any other Contributor; and only if You agree to indemnify, defend, and hold each Contributor harmless for any liability incurred by, or claims asserted against, such Contributor by reason of your accepting any such warranty or additional liability.

END OF TERMS AND CONDITIONS

APPENDIX: How to apply the Apache License to your work.

To apply the Apache License to your work, attach the following boilerplate notice, with the fields enclosed by brackets "[]" replaced with your own identifying information. (Don't include the brackets!) The text should be enclosed in the appropriate comment syntax for the file format. We also recommend that a file or class name and description of purpose be included on the same "printed page" as the copyright notice for easier identification within third-party archives.

Copyright [yyyy] [name of copyright owner]

Licensed under the Apache License, Version 2.0 (the "License"); you may not use this file except in compliance with the License. You may obtain a copy of the License at <http://www.apache.org/licenses/LICENSE-2.0>

Unless required by applicable law or agreed to in writing, software distributed under the License is distributed on an "AS IS" BASIS, WITHOUT WARRANTIES OR CONDITIONS OF ANY KIND, either express or implied. See the License for the specific language governing permissions and limitations under the License.

OSS text_MT8507_V2.0_2k15



Specifications are subject to change without notice

Copyright © 2015 Gibson Innovations Limited. Revised Edition © 2017

This product has been manufactured by, and is sold under the responsibility of Gibson Innovations Ltd., and Gibson Innovations Ltd. is the warrantor in relation to this product. Philips and the Philips Shield Emblem are registered trademarks of Koninklijke Philips N.V. and are used under license.

E6_12_UM_V5.0

