Destek almak için cihazını internet sitemize kayıt edin.

www.philips.com/welcome

SE445

TR **Telesekreter**

Uyarı

Sadece şarj edilebilir pil kullanın.

El cihazını kullanmadan önce 24 saat şarj edin.

PHILIPS

İçindekiler

1	**Önemli**	**4**
1.1	Güç gereksinimleri	4
1.2	Uyumluluk	4
1.3	GAP standart uyumluluğu kullanma	4
1.4	Geri dönüşüm ve atıklar	5
1.5	Elektrik, Manyetik ve Elektromanyetik Alanlar (“EMF”)	5
2	**SE445 Dijital Kablosuz Telefonunuz**	**6**
2.1	Kutuda neler var?	6
2.2	Ayrıca ihtiyaç duyacaklarınız	6
2.3	El cihazına genel bakış	7
2.4	El cihazı ekranı	8
2.5	Ana birime genel bakış	9
2.6	Menüde dolaşma	9
3	**Başlarken**	**10**
3.1	Ana birimi yerleştirme	10
3.2	Ana birimi bağlama	10
3.3	El cihazı pillerini takın ve şarj edin	11
3.4	Çoklu paketleri kullanma	11
4	**SE445 kullanma**	**12**
4.1	Aramalar	12
4.1.1	Arama yapma	12
4.1.2	Ön arama	12
4.1.3	1 ile 9 arası tek tuş arama numaralarını arama	12
4.1.4	Telefon defterinden arama yapma	12
4.1.5	Arama bekletme	12
4.1.6	Arama kaydından arama yapma	12
4.1.7	Arama cevaplama	12
4.1.8	Ses ayarı	13
4.1.9	Sessiz	13
4.1.10	Aramayı bitirme	13
4.1.11	El cihazını Açma/Kapama	13
4.2	İkinci harici numara arama	13
4.3	İnterkom	13
4.3.1	Başka bir el cihazını arama	13
4.3.2	Harici aramayı başka bir el cihazına aktarma	13
4.3.3	Dahili ve harici aramalar arasında geçiş yapma	13
4.3.4	Üçlü konferans arama	14
4.4	Telesekreter	14
4.4.1	Şebeke telesekreterinizi arama	14
5	**Telefon Defteri**	**14**
5.1	Telefon defteri girişlerini görüntüleme ve arama	14
5.2	Giriş kaydetme	14
5.3	İsimleri girme	15
5.4	Karakter seti	15
5.5	Duraklama girme	15
5.6	Giriş görüntüleme	15
5.7	Giriş düzenleme	15
5.8	Girişi silme	16
5.9	Tüm girişleri sil	16
5.10	Telefon defterini başka bir el cihazına kopyalama	16
5.10.1	Tek tuş tuşları	16
5.10.3	Telefon defteri girişini tek tuş arama numarası olarak kaydetme	16
5.10.4	Tek tuş arama numarasını silme	16
6	**Arayan Kimliği ve Arama kaydı**	**17**
6.1	Arama Kaydı	17
6.1.1	Arama kaydını görüntüleme	17
6.1.2	Arama kaydından arama yapma	17
6.1.3	Arama kaydındaki bir numarayı telefon defterine kaydetme	17
6.1.4	Arama kaydındaki bir kaydı silme	18
6.1.5	Tüm arama kayıtlarını silme	18
6.2	Tekrar arama	18
6.2.1	Son numarayı tekrar arama	18
6.2.2	Tekrar arama listesindeki numarayı görüntüleme ve arama	18
6.2.3	Tekrar arama numarasını telefon defterine kaydetme	18
6.2.4	Tekrar arama listesi girişi silme	18
6.2.5	Tüm tekrar arama listesini silme	18

7	**Saat ve Alarm**	**19**
7.1	Tarih ve zaman ayarı	19
7.2	Alarmı ayarı	19
7.3	Alarm melodisi ayarı	19
8	**Kişisel ayarlar**	**20**
8.1	El cihazı tonları	20
8.1.1	Zil sesi yüksekliği	20
8.1.2	Zil melodisi	20
8.1.3	Grup melodisi	20
8.1.4	Tuş sesi açık/kapalı	20
8.1.5	İlk çalış	20
8.2	El cihazı adı	20
8.3	Otomatik cevaplama	21
8.4	Otomatik Kapama	21
8.5	Ekran dili	21
8.6	Oda monitörü açık/kapalı	21
8.7	Oda monitörü	21
8.8	Aydınlatma açık/kapalı	21
8.9	Tuş takımı kilidi	21
9	**Gelişmiş ayarlar**	**22**
9.1	Flash süresi	22
9.2	Arama Modu	22
9.2.1	Pulstan Ton aramaya geçici geçiş	22
9.3	Arama engelleme	22
9.3.1	Arama engelleme açık/kapalı	22
9.3.2	Engellenecek numarayı ayarlama	22
9.4	Bebek arama	22
9.4.1	Bebek arama açık/kapalı	23
9.4.2	Bebek arama numarası ayarlama	23
9.4.3	Bebek numarası arama	23
9.5	Kayıt	23
9.6	El cihazı kaydetme	23
9.7	Ana birim seçme	23
9.8	El cihazı kaydını silme	24
9.9	PIN	24
9.10	Sıfırla	24
9.11	Varsayılan ayarlar	24
9.12	Otomatik Ön Ek	24
9.13	Ülke	25
9.14	Müdahale	25
10	**Şebeke Servisleri**	**25**
10.1	Tüm aramalar için arama yönlendirme	25
10.1.1	Arama yönlendirme numarasını ayarlama	25
10.1.2	Tüm aramalar için arama yönlendirmeyi Aktifleştir/Devre dışı bırak	25
10.2	Meşgulken yönlendir	25
10.2.1	Arama yönlendirme numarasını ayarlama	25
10.2.2	Meşgulken yönlendir Aktifleştir/ Devre dışı bırak	26
10.3	Cevap yoksa yönlendir	26
10.3.1	Arama yönlendirme numarasını ayarlama	26
10.3.2	Cevapsızken yönlendir Aktifleştir/ Devre dışı bırak	26
10.4	Telesekreter	26
10.5	Bilgi servisi	26
10.6	Geri Arama	26
10.7	Geri Arama İptal	26
10.8	Numara Gizleme	27
10.8.1	Kimlik gizle ayarlama	27
10.8.2	Kimlik gizle Etkin/Devre dışı	27
11	**Telesekreterinizi Kullanma**	**27**
11.1	SE445 Ana Birim Telesekreter Kontrol Tuşları	27
11.2	Açma/kapatma	27
11.3	Mesajları dinleme	27
11.4	Tüm mesajları silme	28
11.5	Memo kaydı	28
11.6	Giden mesajlar	28
11.6.1	Cevapla ve Kaydet	28
11.6.2	Sadece Cevap	28
11.6.3	Cevaplama modu ayarlama	28
11.6.4	Kendi giden mesajınızı kaydedin, dinleyin veya silin	28
11.7	Telesekreter Ayarları	29
11.7.1	Zil Erteleme	29
11.8	Uzaktan erişim	29
11.8.1	Uzaktan Erişim aktif/devre dışı	29

11.9 Arama görüntüleme 29
11.9.1 El cihazı görüntüleme açma/kapatma 30
11.9.2 Ana birim görüntüleme açma/kapatma 30
11.10 Telesekreter menüsüne Arama kaydı ile erişim 30
11.11 Hafıza dolu 30

12 Bakım ve değiştirme 31
12.1 Temizleme 31
12.2 Pillerin değiştirilmesi 31

13 Teknik veri 32
Pil ömrü ve aralığı 32
Pil zayıf uyarısı 32
Pil tipi 32
Kapsama alanı dışında uyarısı 32

14 Sıklıkla sorulan sorular 33
Şarj etme 33
Aramalar 33
Arayan Hattın Kimliği (CLI) hizmeti çalışmıyor 33
Telefon Defteri 33
Ekran 33
Kayıt 33
İnterferans 33
Telesekreter 34

15 Dizin 35

1 Önemli

Telefonunuzu kullanmadan önce bu kılavuzu okuyun. Telefonunuzun kullanımına ilişkin önemli bilgiler ve notlar içermektedir.

1.1 Güç gereksinimleri

- Bu ürün için EN 60-950 standartlarında tanımlanan IT kurulumu hariç, of 220–240 volt elektrik kaynağı, alternatif tekfazlı güç gerekir. Elektrik kesintisi durumunda, iletişim kaybolabilir.
- Elektrik şebekesi EN 60-950 standardına göre tehlikeli olarak sınıflandırılmıştır. Bu ürünün elektrik bağlantısını kesmenin tek yolu güç kaynağını fişten çıkarmaktır.
  Elektrik prizinin cihaza yakın bir yerde olduğundan ve kolay erişilebildiğinden emin olun.
- Şebeke üzerindeki voltaj EN 60-950 standartlarına göre, TNV-3 olarak sınıflandırılmıştır (Telekomünikasyon şebeke voltajları).

⚠ Uyarı

- Bu cihaz elektrik kesintisi sırasında acil aramalar yapmak için tasarlanmamıştır. Acil durum aramaları için alternatif bulunmalıdır.
- Yüksek voltaj. Ürünü asla açmayın veya tamir etmeye kalkışmayın.
- Ürünü sıvılardan uzak tutun.
- Ürünle birlikte verilen dışında başka bir pil tipi kullanmayın. Eğer yanlış tipte pil kullanılırsa patlama riski vardır.
- Telefon çalarken kulağınıza çok yakın tutmayın, işitmenize zarar verebilir.
- Patlama tehlikesi olan yerlerde ürünü kullanmayın.
- Küçük metal nesnelerin ürüne temas etmesine izin vermeyin. Bu ses kalitesini etkileyebilir ve ürüne zarar verebilir.
- Ahizesiz kullanımın aktifleştirilmesi kulaklık sesini aniden çok yüksek bir seviyeye arttırabilir: el cihazının kulağınıza çok yakın olmadığından emin olun.
- Ayrıca bölümler ve alt bölümlerde bulunan Uyarılara da dikkat edin.

1.2 Uyumluluk

Philips Consumer Electronics olarak beyan ederiz ki, SE445x Yönetmelik 1999/5/EC ile gerekli görülen tüm temel gereksinimler ve ilgili hükümler ile uyumludur.

Türkiye'deki ithalatci firma:
Türk Philips Ticaret A.Ş.
Y.Dudullu Org.San.Bolgesi
2.Cad. No:22 Umraniye
Tel: 0216 5221500 ISTANBUL

Uyumluluk beyanı aşağıdaki sitede mevcuttur: www.p4c.philips.com.

Bu ürün sadece paket üzerinde belirtilen ülkelerdeki analog telefon hatlarına bağlanabilir.

1.3 GAP standart uyumluluğu kullanma

GAP standartı markadan bağımsız bir şekilde DECT GAP el cihazlarının ve baz istasyonların minimum çalışma standartlarına uyacağını garanti eder. El cihazınız ve baz istasyonunuz GAP uyumludur, yani aşağıdaki fonksiyonlar garantiyi edilmiştir: el cihazı kaydetme, hat alma, aramayı kabul etme ve arama yapma.

Eğer baz istasyon ile SE440/445 dışında bir el cihazı kullanırsanız gelişmiş fonksiyonlar kullanılamayabilir. SE440/445 el cihazınızı farklı bir markanın GAP uyumlu baz istasyonu ile kullanmak için önce üreticinin talimatlarında belirtilen prosedürleri izleyin, sonra sayfa 23'te açıklanan prosedürü uygulayın.

Başka bir marka el cihazını SE440/445 baz istasyona kaydetmek için, baz istasyonu kayıt moduna getirin, sonra üreticinin talimatlarındaki kayıt prosedürünü uygulayın.

1.4 Geri dönüşüm ve atıklar

Eski ürünlerin atılmasına yönelik bilgi
WEEE Yönetmeliği (Waste Electrical and Electronic Equipment (Atık Elektrikli ve Elektronik Aletler): 2002/96/EC) ürünlerin geri dönüşümünde insan sağlığını koruyacak ve çevreye en yüksek derecede koruma sağlayacak işleme, düzeltme ve geri kazanma teknolojilerinin kullanılmasını sağlamak için yürürlüğe konmuştur.

Ürününüz, geri dönüşümü ve tekrar kullanımı mümkün yüksek kaliteli malzemeler ve bileşenler ile tasarlanmış ve üretilmiştir. Eski ürününüzü genel ev atıkları ile birlikte atmayın.

Elektrikli ve elektronik ürünlerin toplanması için aşağıdaki işaret ile belirtilmiş yerel toplama noktalarını öğrenin:

Aşağıdaki atık seçeneklerinden birini kullanabilirsiniz:
1 Ürünün tamamının (kablo, fiş ve aksesuarlar dahil olarak) belirtilmiş WEEE toplama tesisine atılması.
2 Eğer yeni bir ürün satın alıyorsanız, eski ürününüzü bütün olarak satıcınıza iade edin. WEEE Yönetmeliği gereğince bunu geri kabul edecektir.

Pillerin atılmasına yönelik bilgi
Piller genel ev atıkları ile birlikte atılmamalıdır.

Ambalaj bilgisi
Philips ambalajda geri dönüşüm ve uygun atık uygulamasını sağlamak için standart semboller kullanmıştır.

İlgili ulusal geri kazanım ve geri dönüşüm sistemine mali destek sağlanmıştır.

Etiketli ambalaj malzemesi geri dönüşümlüdür.

1.5 Elektrik, Manyetik ve Elektromanyetik Alanlar (“EMF”)

- Philips Royal Electronics bir çok elektronik cihazda olduğu gibi elektro manyetik sinyaller yayma ve alma özelliğine sahip tüketici ürünleri üretir ve satar.
- Philips’in en önemli İşletme Prensiplerinden biri ürünlerimizle ilgili tüm sağlık ve güvenlik önlemlerini almak, yürürlülükteki yasal gerekliliklere uygun olmak ve ürünlerin üretim tarihlerinde yürürlülükte olan EMF standartları limitleri içinde kalmaktır.
- Philips sağlığa olumsuz etkisi olmayan ürünler geliştirmek, üretmek ve pazarlamayı ilke edinmiştir.
- Ürünler amaçlarına uygun şekilde düzgün olarak kullanıldığında, Philips bu ürünlerin kullanımının şu anda bilinen bilimsel gerçekler doğrultusunda güvenli olduğunu onaylar.
- Philips uluslararası EMF ve güvenlik standartlarının geliştirilmesinde aktif rol oynar, bu sayede Philips standartlarda yapılan gelişmeleri ürünlerine en kısa sürede uyarlayabilir.

2 SE445 Dijital Kablosuz Telefonunuz

Bizi tercih ettiğiniz için teşekkür ederiz. Philips dünyasına hoş geldiniz.

Destek almak için cihazını internet sitemize kayıt edin.
www.philips.com/welcome

2.1 Kutuda neler var?

SE445 el cihazı

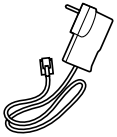

Güç adaptörü

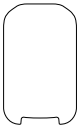

Pil kapağı

Kablo hattı*

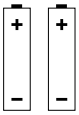

2x AAA şarj edilebilir piller

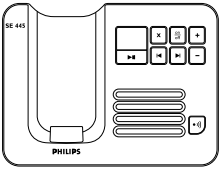

SE445 ana birim

Kullanıcı kılavuzu

Hızlı Başlama Kılavuzu

Garanti Belgesi

2.2 Ayrıca ihtiyaç duyacaklarınız

- Arama kaydı fonksiyonu için, şebekenizin Arayan Hattın Kimliği hizmetine abone olmalısınız.
- Telesekreter fonksiyonu için, şebekenizin telesekreter hizmetine abone olmalısınız.

Not

* Adaptör hattı kablo hattına takılmamış olabilir. Eğer durum buysa, lütfen hat kablosunu hat soketine takmadan önce hat adaptörüne takın.

Uyarı

Her zaman sağlanmış olan kabloları ve pilleri kullanın.

2.3 El cihazına genel bakış

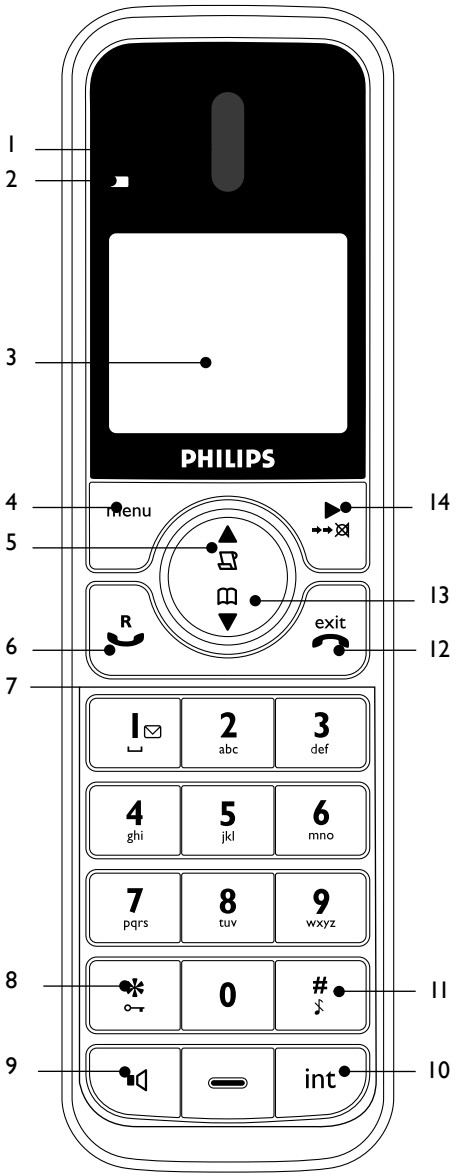

1 Kulaklık

2 LED

El cihazı üzerindeki etkinlik LED'i telesekreterinize yeni bir mesaj kaydedildiğinde yanıp söner. Eğer Arayan Hattın Kimliği aboneliğiniz varsa, etkinlik LED'i yeni arama veya yeni sesli mesaj olduğunda da yanıp söner.

3 Ekran

Ekran simgelerinin açıklamaları için sayfa 8'e bakın.

4 Menü tuşu

Ana menüye girer. Ekranda görüntülenen seçeneği seçer. Menü seçeneğini onaylar – ekranda **OK** görüntülenir.

5 Arama kaydı / Yukarı kaydırma / Ses artırma

Arama kaydını açar.
Listeler ve ayarlarda yukarı kaydırır.
Görüşme sırasında kulaklık sesini artırır.

6 Konuş / Flaş

Arama yapar veya cevaplar.
Flaş (R) fonksiyonlarını kullanır.

7 Tuş takımı

Arama sırasında veya ön arama sırasında sayıları girmek için basın.
Önceden ayarlanmış tek tuş arama numaraları için 1-9 tuşlarından birini basılı tutun.

8 * / Tuş takımı kilidi

Tuş takımını kilitlemek/kilidini açmak için basılı tutun.
Arama sırasında puls aramadan ton aramaya geçmek için basılı tutun.
Yıldız tuşlar.

9 Hoparlör tuşu

Arama sırasında hoparlörü aktifleştirir veya devre dışı bırakır.

⚠ Uyarı

Ahizesiz kullanımın aktifleştirilmesi kulaklık sesini aniden çok yüksek bir seviyeye arttırabilir. Telefonun kulağınıza çok yakın olmadığından emin olun.

10 İnterkom (en az 2 el cihazı gereklidir)

Bekleme modundayken, dahili arama yapmak için kullanılır.
Arama sırasında, harici aramayı başka bir el cihazına aktarma için kullanılır.

11 # / Zil sessiz / Duraklama

El cihazı zilini kapatmak veya açmak için basılı tutun. Numara ararken veya kaydederken, duraklama (P) girmek için basılı tutun.
tuşlar.

12 Bitir / Çıkış / Telefonu açma/kapama

Aramayı bitirir.
Menüdeyken bekleme moduna döner.
El cihazını kapatmak (bekleme modundayken) veya açmak için basılı tutun.

13 Telefon defteri / Aşağı Kaydırma / Ses azaltma

Telefon defterini açar.
Listeler ve ayarlarda aşağı kaydırır.
Kulaklık sesini azaltır.

14 Tekrar ara / Sağa kaydır / Temizle / Sessiz

Tekrar arama listesini açar. Sağa kaydırır.
İsim ve numara girerken ekrandaki karakterleri siler. Arama sırasında mikrofonu sessiz/sesli yapar.
Önceki menü seviyesine döner – ekranda **BACK** görüntülenir.

2.4 El cihazı ekranı

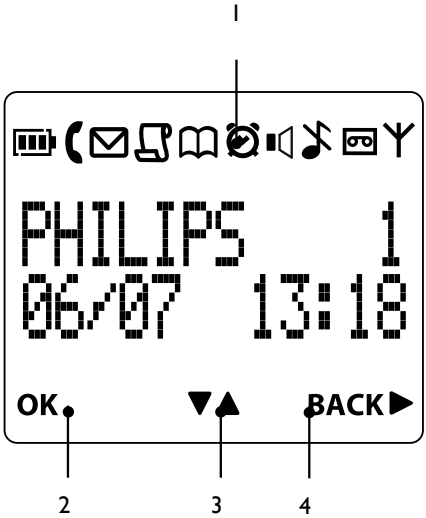

1 Durum simgeleri

- Pil durumu
- Hat kullanımdayken açıktır. Arama geldiğinde yanıp söner.
- Yeni sesli mesajlarınız olduğunda yanıp söner. Sesli mesajlarınız yoksa sönüktür.
- Cevapsız aramalar ve arama kaydında yeni numara(lar) olduğunda yanar.
- Telefon defteri açık.
- Çalar saat ayarlanmış.
- Ahizesiz modu.
- El cihazı zili kapalı.
- Telesekreter açık. Telesekreter kapalıyken sönüktür. Yeni mesajlarınız olduğunda yanıp söner. Hafıza doluyken hızlı yanıp söner.
- El cihazı kayıtlı ve baz kapsamasındayken sabittir. Telefon kapsama alanı dışında iken veya bir baz ararken yanıp söner.

2 OK görüntülenir

Bir ayar seçmek ve doğrulamak için menu tuşuna basın

3 ▲▼ görüntülenir

Bir menüdeki seçenekler arasında gezinmek, bekleme modunda telefon defteri veya arama listesini açmak için ▲ veya ▼ tuşuna basın.

4 BACK görüntülenir

Önceki menü seçeneğine gitmek, bir eylemi iptal etmek veya bir karakter silmek için ▶ tuşuna basın.

2.5 Ana birime genel bakış

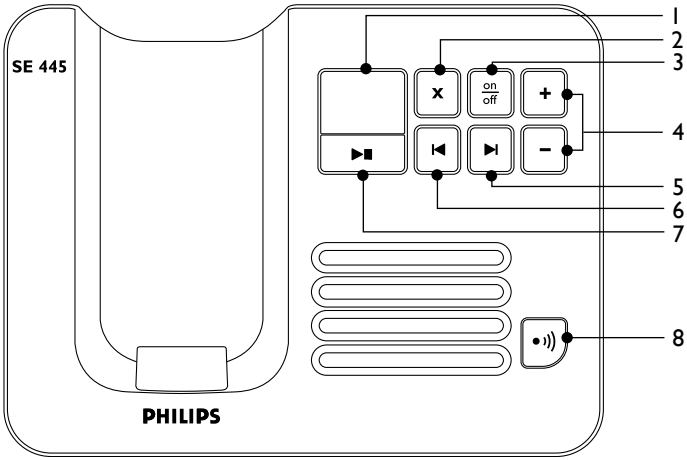

1	LED	*Durum*	*Eylem*
	00	Açık.	Mesaj yok
	02	(yanıp söner)	2 yeni mesajlar.
	02	(yanıp sönmez) kapalı	2 kayıtlı mesajlar. Telesekreter kapalı
	- -	(yavaş yanıp söner)	Hafıza dolu
	05	(dinleme sırasında)	Mesaj dinleme numara 5.
	P	(yanıp söner)	Giden mesajın dinlenmesi sırasında
	AA	(yanıp söner)	Uzaktan erişim sırasında.

00-09 Dinleme sesini ayarlarken seviyeyi gösterir.

2 Sil
3 Telesekreter Açık/Kapalı
4 Hoparlör sesi artır/azalt
5 İleri gitme
6 Geri gitme
7 Dinleme/Durdurma
8 Telefonu arama tuşu

8 Telefonu arama

Telefonu arama kayıp el cihazlarını bulmak için iyi bir yoldur.

1. Baz üzerinde tuşuna basın.
   Tüm el cihazları çalar.
2. Telefon aramayı iptal etmek için tuşuna tekrar basın veya telefon aramayı durdurmak için el cihazı üzerindeki herhangi bir tuşa basın.

2.6 Menüde dolaşma

Menülerde ve ekran seçenekleri arasında dolaşmanın temel basamakları.

1. Bekleme ekranında, menu tuşuna basın.
   Ana menü açılır.
2. Menüde gezinmek için veya tuşlarını kullanın.
3. Fonksiyon tuşu seçenekleri **OK** ve **BACK** görüntülenir. menu tuşuna basarak **OK** seçin ve alt menü açın veya bir seçeneği doğrulayın.
   R tuşuna basarak **BACK** seçin ve önceki menü seviyesine dönün, karakter düzeltin ya da eylemi iptal edin.
4. Bekleme moduna dönmek için exit tuşuna basın.

Bekleme modu

Eğer el cihazı üzerinde 15 saniye boyunca herhangi bir tuşa basmazsanız ekran otomatik olarak bekleme moduna döner. Ayrıca el cihazı baz veya şarj cihazına konduğunda da bekleme moduna döner.

3 Başlarken

3.1 Ana birimi yerleştirme

Ana birimi telefon hattının ve elektrik prizlerinin yakınına yerleştirin.

İpucu

Ana birimi yerleştirdiğiniz yerin konumu ürününüzün kapsama alanını ve performansını etkileyebilir. Ana birimi doldurma kabinleri, kalorifer veya elektrik aletleri gibi büyük metal cisimlere yakın yerlere koymayın. Bu kapsama alanına ve ses kalitesine etki edebilir. Geniş iç ve dış duvarları olan binalar baz istasyonun içeri-dışarı sinyal aktarımını etkileyebilir.

3.2 Ana birimi bağlama

Uyarı

- Güç adaptörü ve telefon hattı kablosu doğru takılmalıdır, yanlış bağlantı telefona zarar verebilir.
- Her zaman telefon ile birlikte verilen telefon hattı kablosunu kullanın. Aksi halde, çevir sesi duymayabilirsiniz.

Not

Bazı ülkelerde hat adaptörü hat kablosuna takılı olmayabilir. Eğer durum buysa, lütfen hat kablosunu hat soketine takmadan önce hat adaptörüne takın.

1 Hat kablosu ve güç kablosunu ana birimin arkasındaki soketlere takın.

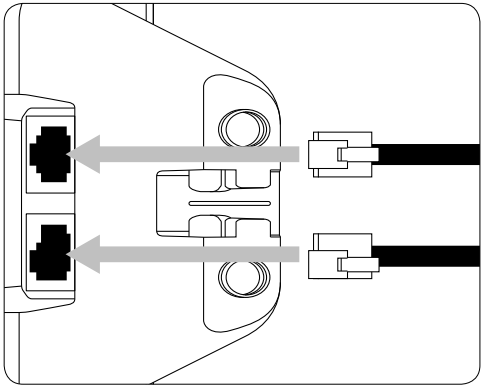

2 Hat kablosu ile güç kablosunun diğer uçlarını telefon soketine ve elektrik prizine takın.

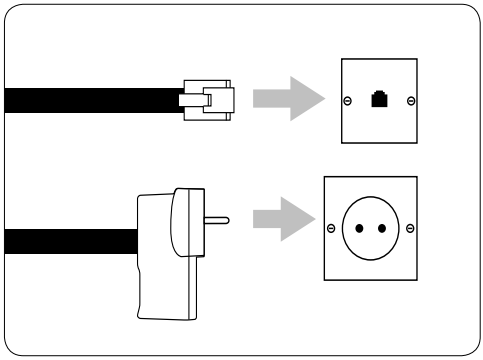

3.3 El cihazı pillerini takın ve şarj edin

Uyarı

- İlk kullanımdan önce telefon en az 24 saat şarj edilmelidir.
- Ürünle birlikte verilen dışında başka bir pil tipi kullanmayın. Eğer yanlış tipte pil kullanılırsa patlama riski vardır.

SE445 iki adet şarj edilebilir pil ile gelir.

1 Pil kapağını kaydırın (eğer takılıysa).

2 Pilleri gösterilen şekilde takın ve kapağı kaydırarak geri takın.

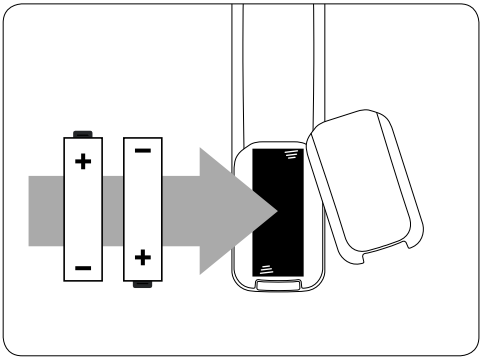

3 Şarj etmek için el cihazını ana birim üzerine yukarı bakacak şekilde yerleştirin.
Bir bip sesi el cihazının doğru yerleştirildiğini ve şarjın başlayacağını onaylar.

4 Pillerde yeterli güç olduğunda, el cihazı ana birime otomatik olarak kaydolur.
Bekleme ekranı görüntülenir. Veya ekranda MERHABA: *görünüyorsa dil seçmelisiniz.*

Eğer ülkenizi seçmeniz gerekiyorsa

- MERHABA görüntülenir ve farklı dillerde kayar.
- menu tuşuna basın. Ülke adı ekranda görüntülenir. veya ile kaydırarak ülkenizi seçin ve menu tuşuna basın. ONAY? görüntülenir.
- Onaylamak için **OK** tuşuna basın.
  Bu seçtiğiniz ülke için varsayılan ayarları ayarlayacaktır.

Not

- Eğer ülke ayarlanmadan önce arama gelirse, aramayı cevaplayabilirsiniz. Arama sona erdiğinde, ekran ülke ayar moduna geri döner. Ülke seçimi yapılana kadar Arayan Kimliği çalışmayacaktır.
- Eğer ülke seçimi sırasında bir hata yaparsanız, lütfen sayfa 25'deki 'Ülke' bölümüne bakın.

5 Piller tamamen şarj olana kadar el cihazını şarjda bırakın (en az 24 saat).
Şarj animasyonu durduğunda ve (pil şarj oldu) simgesi görüntülendiğinde el cihazının pilleri tamamen şarj olmuştur.

Uyarı

Eğer NiMH piller yerine alkalin piller kullanırsanız UYARI ekranda görüntülenir. Hemen sağlanmış olan pillerle değiştirin.

3.4 Çoklu paketleri kullanma

Eğer çoklu paket satın aldıysanız, ilave el cihazları, şarj cihazları, güç adaptörleri ve AAA şarj edilebilir piller olacaktır.

1 Şarj cihazlarını prize takın.

2 Sağlanmış olan pilleri diğer el cihazlarına takın.

3 Pilleri tramamen şarj etmek için el cihazlarını en az 24 saat şarj cihazlarında bırakın.

4 SE445 kullanma

4.1 Aramalar

4.1.1 Arama yapma

1 tuşuna basın.
2 Telefon numarasını tuşlayın.

4.1.2 Ön arama

1 Telefon numarasını girin (maksimum 24 haneli). Eğer hata yaparsanız tuşuna basın.
2 Girdiğiniz telefon numarasını aramak için tuşuna basın.

4.1.3 1 ile 9 arası tek tuş arama numaralarını arama

1 Numara görüntülenip aranana kadar ile arasındaki tuşlardan birini basılı tutun.
Eğer kayıtlı numara yoksa bip sesi duyarsınız.

4.1.4 Telefon defterinden arama yapma

1 tuşuna basın.
Telefon defterindeki ilk girdi görüntülenir.
2 İstediğiniz girişe gitmek için veya ile kaydırın.
3 Numarayı aramak için tuşuna basın.

İpucu

Telefon defteri girdileri arasında gezinmek için kaydırmak yerine, bulmak istediğiniz girişin ilk harfine karşılık gelen sayı tuşuna basın. Örneğin, bastığınızda A ile başlayan girişler görüntülenir. Tekrar bastığınızda B ile başlayan girişler gösterilir, vb...

4.1.5 Arama bekletme

Arama bekletme hizmetine abone olduysanız, ikinci bir gelen arama olduğunda sizi haberdar etmek için kulaklık bir bip sesi çıkarır.
Arayan Hattın Kimliği (CLI) hizmetine abone olduysanız ikinci arayanın da numarası veya ismi görüntülenir. Bu hizmet ile ilgili daha fazla bilgi için lütfen şebeke sağlayıcınızla temasa geçin.
İkinci aramayı cevaplamak için tuşuna basın.

4.1.6 Arama kaydından arama yapma

Not

Arayanların numarasını arama kaydında görebilmek için şebekenizin Arayan Hattın Kimliği hizmetine abone olmanız gereklidir. Daha fazla detay için sayfa 17'deki 'Arama Kaydı' bölümüne bakın.

1 basarak ARAMA KAYDI menüsüne girin. Buradaki seçenekleriniz ARAMA LIST. veya TELESEKRETER erişmektir. menu basarak ARAMA LIST. içine girin.
Arama listesindeki ilk girdi görüntülenir.
2 İstediğiniz girişe gitmek için veya ile kaydırın.
3 Numarayı aramak için tuşuna basın.

4.1.7 Arama cevaplama

1 Telefon çaldığında ve ekranda yanıp söndüğünde, aramayı hoparlör ile cevaplamak için veya tuşuna basın.

Uyarı

Telefon çalarken kulağınıza çok yakın tutmayın, işitmenize zarar verebilir. Ahizesiz kullanımın aktifleştirilmesi kulaklık sesini aniden çok yüksek bir seviyeye arttırabilir. Telefonun kulağınıza çok yakın olmadığından emin olun.

Not

Eğer Şebekenizin Arayan Kimliği hizmetine abone olduysanız ve arayan numaralara VIP Grup atadıysanız, telefon çalmaya başlamadan önce arayanın detayları görüntülenir (bkz. 'Giriş kaydet' sayfa 14 ve 'Grup Melodisi' sayfa 20). Arama gelir gelmez çalması için varsayılan zil sesini ayarlayabilirsiniz daha sonra arayanın kimliği görüntülendiğinde atanmış zil sesi çalmaya başlar. Bkz. 'İlk çalış', sayfa 20.

İpucu

Eğer Otomatik cevaplama modu (bkz. sayfa 21) açıksa, aramayı cevaplamak için el cihazını ana birimden çıkartmanız yeterlidir. Varsayılan ayar kapalıdır, aramayı cevaplamak için basmanız gerekir.

Not

Gelen aramanın diğer etkinlikler arasında öncelikleri vardır. Bir arama geldiği sırada, telefon ayarları, menülerde dolaşma, vb. gibi diğer özellikler kullanılmakta ise, durdurulur.

4.1.8 Ses ayarı

1 Arama sırasında, kulaklık veya hoparlör ses seviyesini ayarlamak için veya tuşuna basın.
Seviye el cihazı ekranında gösterilir.

4.1.9 Sessiz

Mikrofonu sessizleştirin böylelikle arayan sizi duymadan odadaki bir başkası ile konuşabilirsiniz.

1 Arama sırasında tuşuna basın.
Mikrofon sessizleşir.

2 Mikrofonu geri açmak için tuşuna tekrar basın.

4.1.10 Aramayı bitirme

1 exit tuşuna basın.
Kapattıktan sonra aramanızın süresi 5 saniye gösterilir.

Not

Eğer otomatik kapatma (bkz. sayfa 21) açıksa, aramayı bitirmek için el cihazını ana birime koymak yeterlidir. Varsayılan ayar AKTİF şeklindedir.

4.1.11 El cihazını Açma/Kapama

1 El cihazı kapanana kadar exit basılı tutun.

2 El cihazını geri açmak için exit basılı tutun.

4.2 İkinci harici numara arama

İkinci harici aramayı yapmak için harici aramayı beklemeye alın. Daha sonra her iki arama arasında geçiş yapabilir veya 3'lü konferans yapabilirsiniz.

1 Aramanız sırasında menu tuşuna basın. ile 2.NUM.ÇEVİR üstüne gelin.

2 menu tuşuna basın.
Ekran ARAMA R *gösterir*

3 İkinci numarayı girin.

4 İkinci arama cevapladığında seçenek menüsünü açmak için menu tuşuna basın:
KONFERANS – harici arama ve dahili arama ile üçlü konferans için menu tuşuna basın.
ARAMA DEG. – iki arama arasında geçiş yapmak için menu tuşuna basın.

5 Kapatmak için exit tuşuna basın.

4.3 İnterkom

Bu özellik kayıtlı en az 2 telefon varsa kullanılabilir. İki el cihazı arasında görüşme yapmanızı, gelen aramaları bir telefondan diğerine aktarmanızı ve konferans özelliğini kullanabilmenizi sağlar.

4.3.1 Başka bir el cihazını arama

1 int tuşuna basın.

- Eğer iki el cihazınız varsa, diğer el cihazı otomatik olarak aranır.
- Eğer ana birime ikiden fazla el cihazı kayıtlıysa, bunların numaraları görüntülenir, örn. 2345*. Aramak istediğiniz el cihazının numarasını girin veya tüm el cihazlarını aramak için * tuşuna basın.

2 Kapatmak için exit tuşuna basın.

Not

Eğer telefon SE440/445 aralığına ait değilse, bu fonksiyon kullanılamayabilir.

4.3.2 Harici aramayı başka bir el cihazına aktarma

1 Harici arama sırasında int tuşuna basın.
Arayan beklemeye alınır.

2 Aramak istediğiniz el cihazının numarasını girin veya tüm el cihazlarını aramak için * tuşuna basın.
Eğer sadece iki el cihazı varsa, diğer el cihazı otomatik olarak aranır.

3 Diğer el cihazı cevapladığında, arayana bildirin ve aramayı aktarmak için exit tuşuna basın. Eğer diğer el cihazı cevap vermezse, arayan ile konuşmak için tekrar int tuşuna basın.

4.3.3 Dahili ve harici aramalar arasında geçiş yapma

1 Harici arama sırasında int tuşuna basın.
Arayan beklemeye alınır.

2 Aramak istediğiniz el cihazının numarasını girin veya tüm el cihazlarını aramak için * tuşuna basın.
Eğer sadece iki el cihazı varsa, diğer el cihazı otomatik olarak aranır.

3 Diğer el cihazı cevapladığında, dahili aramayı yapan ile özel olarak konuşabilirsiniz.

4 Arayanlar arasında geçiş yapmak için int tuşuna basın.

5 Kapatmak için exit tuşuna basın.

4.3.4 Üçlü konferans arama

1 Harici arama sırasında int tuşuna basın.
Arayan beklemeye alınır.

2 Aramak istediğiniz el cihazının numarasını girin veya tüm el cihazlarını aramak için * tuşuna basın.
Eğer sadece iki el cihazı varsa, diğer el cihazı otomatik olarak aranır.

3 Diğer el cihazı cevapladığında aramayı bildirin ve iki aramayı birbirine bağlamak için int basılı tutun. Eğer diğer el cihazı cevap vermezse, arayan ile konuşmak için tekrar int tuşuna basın.

4 Kapatmak için exit tuşuna basın.

4.4 Telesekreter

Eğer şebekenizin telesekreter hizmetine abone olduysanız (varsa), yeni mesajınız olduğunda SE445 ✉ görüntüler. Ülke ve şebekenize bağlı olarak, telesekreter numarası tek tuşla arama için el cihazınıza kaydedilmiş olabilir, 1✉ tuşu ile arayabilirsiniz.

Not

Telesekreter numarası sadece cihazın satın alındığı ülkede telesekreter hizmeti varsa önceden kayıtlıdır. Eğer telesekreter numarası önceden kayıtlı değilse, numara ekleyebilir veya mevcut numaranın üzerine yazabilirsiniz. Bkz. sayfa 16.

4.4.1 Şebeke telesekreterinizi arama

1 1✉ basılı tutun.
Numara görüntülenir ve aranır. Mesajlarınızı dinlemek, kaydetmek ve silmek için sesli komutları dinleyin.
Veya
Eğer arama listesinde ✉ görüntülendiyse şebeke telesekreter numarasını aramak için R tuşuna basın.

Not

✉ simgesini kapatabilirsiniz. Arama kayıtlarını görüntülerken 5 basılı tutun.

5 Telefon Defteri

SE445 el cihazı telefon defteri 100 isim ve numaraya kadar kaydedebilir.

Not

Numaralar en fazla 24 hane isimler ise en fazla 12 karakter olabilir. Girişler alfabetik olarak kaydedilir.

5.1 Telefon defteri girişlerini görüntüleme ve arama

1 📖 tuşuna basın. *Ekran ilk girişi gösterir.*

2 İstediğiniz girişe gitmek için ▲ veya ▼ ile kaydırın.
Veya
Alfabetik olarak aramak için 📖 tuşuna basın, daha sonra ismin ilk harfinin bulunduğu tuşa basın, örn eğer isim N ile başlıyorsa, 6 tuşuna iki kez basın.
Ekranda N ile başlayan ilk giriş görüntülenir.
Eğer gerekliyse, istediğiniz girişe gitmek için ▲ veya ▼ ile kaydırın.

3 Görüntülenen girişi aramak için R tuşuna basın.

5.2 Giriş kaydetme

1 menu tuşuna basın. TELF. DEFTERİ görüntülenir.

2 menu tuşuna basın. NUM. EKLE görüntülenir.

3 menu tuşuna basın. AD GİR görüntülenir.

4 İsim girin ve menu tuşuna basın.

5 Numarayı girin. Kaydetmek için menu tuşuna basın. ▲ veya ▼ tuşlarına basarak GRUP YOK, GRUP A, B veya C seçin ve onaylamak için menu basın.

6 Bekleme moduna dönmek için exit basın.

Not

Kişileri seçeceğiniz belirli gruplara yerleştirebilirsiniz. Örneğin, Grup A tüm iş arkadaşlarınızın telefonlarını içerebilir. Gruba özel bir zil melodisi de atayabilirsiniz (bkz. ‘Grup Melodisi’ sayfa 20). Bu özellikten faydalanmak için şebeke sağlayıcınızın Arayan Hattın Kimliği hizmetine abone olmanız gereklidir. Eğer durum buysa, sizi bu gruptan biri aradığında bu grup için atamış olduğunuz zil sesini duyarsınız.

Not

Girişi kaydetmeyi iptal etmek için işlemin herhangi bir anında R tuşuna basın.

5.3 İsimleri girme

Telefon defterine isimleri girmek için alfanümerik tuşları kullanın.

Örneğin, Paul ismini girmek için

P 7 pqrs tuşuna bir kez basın
A 2 abc tuşuna bir kez basın
U 8 tuv tuşuna iki kez basın
L 5 jkl tuşuna üç kez basın

Boşluk girmek için 1 tuşuna basın
Bir karakter silmek için tuşuna basın veya tüm karakterleri silmek için tuşuna basın.

5.4 Karakter seti

İsimleri ve karakterleri girmek için tuş takımını kullanın.

1	Boşluk	1	-	<	>	*
2 abc	A	B	C	2		
3 def	D	E	F	3		
4 ghi	G	H	I	4		
5 jkl	J	K	L	5		
6 mno	M	N	O	6		
7 pqrs	P	Q	R	C	7	
8 tuv	T	U	V	8	?	
9 wxyz	W	X	Y	Z	9	
0	0	-	/	\	#	+

5.5 Duraklama girme

Eğer SE445 santrale bağlıysa, kaydedilen numaraya duraklama eklemeniz gerekebilir.
Bu santrale dış hat erişimi için süre sağlar.
Duraklama genellikle dış hat erişim kodundan sonra kaydedilir (örn. 9)

1. Numara kaydedilirken, ekranda P görüntülenene kadar # basılı tutun. Daha sonra numarayı kaydetmeye devam edebilirsiniz.

5.6 Giriş görüntüleme

Bekleme modunda:

1. tuşuna basın.
2. Alfabetik olarak aramak için ismin ilk harfini girin daha sonra girişe gitmek için veya ile kaydırın. İsim görüntülenir.
3. Numarayı görüntülemek için tuşuna basın. Eğer 12 haneden fazla varsa, numaranın geri kalanını görmek için tuşuna basın.
4. Bekleme moduna dönmek için exit tuşuna basın.

Arama sırasında:

1. Telefon defteri menüsünü açmak için menu tuşuna iki kez basın.
2. İstediğiniz ismin ilk harfini girin sonra eğer gerekliyse doğru isme gitmek için veya ile kaydırın. Numarayı görüntülemek için tuşuna basın. Eğer 12 haneden fazla varsa, numaranın geri kalanını görmek için tuşuna basın.
3. Telefon defteri görüntülenmesini iptal etmek için exit tuşuna basın.
4. Aramayı bitirmek için exit tuşuna tekrar basın.

5.7 Giriş düzenleme

1. tuşuna basın.
2. Değiştirmek istediğiniz girişe gitmek için veya ile kaydırın ve menu tuşuna basın. NUM. DÜZELT görüntülenir. Tekrar menu tuşuna basın.
3. İsmi düzeltin ve onaylamak için menu tuşuna basın.
   Karakterleri silmek için tuşunu kullanın.
4. menu tuşuna basın ve numarayı düzeltin.
5. Onaylamak için menu tuşuna basın.
6. veya ile kaydırarak GRUP YOK, GRUP A, B veya C seçin ve onaylamak için menu tuşuna basın.
7. Bekleme moduna dönmek için exit tuşuna basın.

5.8 Girişi silme

1 tuşuna basın.
2 Silmek istediğiniz girişin üstüne gidin ve menu tuşuna basın.
3 ile LİSTEYİ SİL üstüne gidin ve menu tuşuna basın.
4 Ekranda ONAY? görüntülenir. menu tuşuna basın.
5 Beklemeye dönmek için exit tuşuna basın.

5.9 Tüm girişleri sil

1 menu tuşuna iki kez basın.
2 ile TÜMÜNÜ SİL üstüne gidin ve menu tuşuna basın.
3 Ekranda ONAY? görüntülenir. menu tuşuna basın.
4 Bekleme moduna dönmek için exit tuşuna basın.

5.10 Telefon defterini başka bir el cihazına kopyalama

1 menu tuşuna iki kez basın.
2 ile TELF.D.AKT. üstüne gidin ve menu tuşuna basın.
3 veya ile telefon defterinin kopyalanmasını istediğiniz el cihazının numarasına gidin.
menu tuşuna basın.
4 Alıcı el cihazında menu tuşuna basarak verici el cihazından gelen transferi kabul edin.
Verici el cihazının göstergesinde AKTARIYOR... görüntülenir.
Alıcı el cihazının göstergesinde BEKLEYİNİZ... görüntülenir.
5 Bekleme moduna dönmek için exit tuşuna basın.

Not

Eğer alıcı el cihazında aynı isim ve numaraya sahip bir giriş varsa, giriş kopyalanmaz.

5.10.1 Tek tuş tuşları

1 ile 9 wxyz arasındaki tuşlar telefon defterindeki girişleri tek tuşla arayabilir.

Not

1 ve 2 tuşlarında önceden kayıtlı numara olabilir - genellikle şebekeniz tarafından sağlanan Telesekreter ve Bilgi hizmetleri için, ancak bu ülke ve şebekeye bağlıdır.
Önceden kaydedilmiş numaraları istediğiniz bir numarayla değiştirebilirsiniz.

5.10.2 Tek tuş arama yapma

1 ile 9 wxyz arası tuşlardan birini basılı tutun.
Numara görüntülenir ve aranır.
2 Aramayı iptal etmek ve bekleme moduna dönmek için exit tuşuna basın.

5.10.3 Telefon defteri girişini tek tuş arama numarası olarak kaydetme

1 menu tuşuna iki kez basın.
2 ile DİREKT HAF. üzerine gidin ve menu tuşuna basın.
3 veya tuşuna basarak TUŞ 1 - 9 seçin ve menu tuşuna basın. Eğer varsa mevcut giriş görüntülenir.
4 Seçenekler menüsü açmak için menu tuşuna tekrar basın.
5 menu tuşuna basarak telefon defterinden girdi EKLE yapabilirsiniz.
6 İstediğiniz girişe gitmek için veya ile kaydırın. Onaylamak için menu tuşuna veya bekleme moduna dönmek için exit tuşuna basın.

5.10.4 Tek tuş arama numarasını silme

1 menu tuşuna iki kez basın sonra veya ile DİREKT HAF. üzerine gidin ve menu tuşuna basın.
2 veya ile kaydırarak TUŞ 1- 9 seçin.
3 Mevcut girişi görüntülemek için menu tuşuna basın.
Seçenekler menüsünü açmak için menu tuşuna tekrar basın.
4 ile SİL üzerine gidin ve menu tuşuna basın
5 Ekranda ONAY? görüntülenir. menu tuşuna basın.
6 Bekleme moduna dönmek için exit tuşuna basın.

6 Arayan Kimliği ve Arama kaydı

Eğer Arayan Hattın Kimliği (CLI) abonesiyseniz ve arayanın kimliği gizli değilse, arayanın numarası aramanın tarihi ve saati ile birlikte görüntülenir (eğer şebeke tarafından sağlanmışsa).

Not

- Eğer numara telefon defterinde isimle kayıtlıysa, arayanın ismi de görüntülenir.
- Eğer gelen aramalarda numara görüntülenemiyorsa, el cihazı BİLİNMEYEN görüntüler.
- Gelen aramalar ile ilgili bilgiler ülke ve şebekeye göre değişir. Bazı operatörler Arayan Hattın Kimliği hizmeti için ücret alabilir.

6.1 Arama Kaydı

Arama kaydında cevapsız ve gelen aramaların detayları bulunur. Detaylar aramanın tarih ve saatini içerir. Girişler en son arama listenin en üstünde olacak şekilde kronolojik olarak sıralanırlar.

Not

- Arama kaydı dolduğunda, yeni arama listedeki en eski aramanın yerini alır.
- Gelen ve cevapsız aramaların kaydı 50 arama kaydını tutabilir.
- Eğer aynı numaradan birden fazla arama gelirse, sadece en son arama listede tutulur.

Cevapsız aramalarınız olduğunda (cevaplamadığınız gelen aramalar) ana birime kayıtlı tüm el cihazlarında simgesi görüntülenir.
Eğer arama kaydını görüntülemek için el cihazlarından biri kullanılırsa, diğer el cihazlarındaki simge yanıp sönmeye devam eder (sadece çoklu paket kullanıcıları).

6.1.1 Arama kaydını görüntüleme

1. tuşuna basarak ARAMA KAYDI seçenek menüsüne girin, sonra menu tuşuna basarak ARAMA LİST. girin –
   En son numara - veya eğer telefon defterinde kayıtlıysa isim - görüntülenir. Yeni aramalar yanıp sönen simgesi ile işaretlidir.
2. Arama kaydında gezinmek için veya tuşu ile kaydırın.
   Kaydın sonuna geldiğinizde bip sesi duyarsınız.
   Numarayı görmek için tuşuna basın.
   Eğer numara 12 haneden fazlaysa, numaranın geri kalanını görmek için tuşuna basın.
3. Bekleme moduna dönmek için exit tuşuna basın.

Not

Tüm yeni aramalar görüntülendiğinde simgesi yanıp sönmeyi durdurur.

6.1.2 Arama kaydından arama yapma

1. tuşuna basarak ARAMA KAYDI seçenek menüsüne girin, sonra menu tuşuna basarak ARAMA LIST. içine girin.
2. İstediğiniz girişe gitmek için veya ile kaydırın.
3. Aramak için veya tuşuna basın.

6.1.3 Arama kaydındaki bir numarayı telefon defterine kaydetme

1. tuşuna basın. menu tuşuna basın.
2. veya ile istediğiniz numaraya gidin.
3. menu tuşuna basın. NO KAYDET görüntülenir.
4. menu tuşuna basın. AD GİR görüntülenir. İsmi girmek için tuş takımını kullanın.
5. menu tuşuna basın numara görüntülenir, eğer gerekiyorsa kullanıcı numarayı düzenleyebilir ve numarayı kaydetmek için menu tuşuna basması gereklidir (düzenlenmemiş bile olsa).
6. veya tuşuna basarak GRUP YOK, GRUP A, B veya C seçin ve onaylamak için menu basın.
7. Onaylamak için menu tuşuna basın.
8. Bekleme moduna dönmek için exit tuşuna basın.

6.1.4 Arama kaydındaki bir kaydı silme

1 sonra menu tuşuna basın. En son arama görüntülenir.
2 veya ile istediğiniz numaraya gidin.
3 menu tuşuna basın sonra ile SİL üzerine gidin ve menu tuşuna basın.
4 Ekranda ONAY? görüntülenir. Onaylamak için menu tuşuna basın.
5 Bekleme moduna dönmek için exit tuşuna basın.

6.1.5 Tüm arama kayıtlarını silme

1 sonra menu tuşuna basın. *En son arama görüntülenir.*
2 ile TÜMÜNÜ SİL üstüne gidin ve menu tuşuna basın.
3 Ekranda ONAY? görüntülenir. Onaylamak için menu tuşuna basın. Bekleme moduna dönmek için exit tuşuna basın.

6.2 Tekrar arama

SE445 aradığınız son 10 numaradan herhangi birini tekrar aramanızı sağlar. Numaralar en fazla 24 hane uzunluğunda olabilir.

6.2.1 Son numarayı tekrar arama

1 tuşuna basın. *Son aranan numara görüntülenir.*
Eğer numara 12 haneden uzunsa, ekranda **BACK►** görüntülenir ve imleç yanıp söner. Kalanını görüntülemek için tuşuna basın. Eğer numara telefon defterinizde kayıtlı ise, kayıtlı isim görüntülenir.
2 Aramak için R tuşuna basın.

6.2.2 Tekrar arama listesindeki numarayı görüntüleme ve arama

1 tuşuna basın. Son aranan numara görüntülenir. Gerekliyse, veya ile istediğiniz numarayı görüntüleyin.
2 Numarayı aramak için R tuşuna basın.

6.2.3 Tekrar arama numarasını telefon defterine kaydetme

1 tuşuna basın ve veya ile istediğiniz girişe gidin.
2 menu tuşuna basın.
3 Ekranda NO KAYDET görüntülenir. menu tuşuna basın.
4 İsim girin ve menu tuşuna basın.
5 Gerekiyorsa numarayı düzeltin ve menu tuşuna basın.
6 veya tuşuna basarak GRUP YOK, GRUP A, B veya C seçin ve onaylamak için menu basın.
7 Bekleme moduna dönmek için exit tuşuna basın.

6.2.4 Tekrar arama listesi girişi silme

1 tuşuna basın. İstediğiniz numarayı görüntülemek için veya ile kaydırın.
2 menu tuşuna basın ve ile SİL üzerine gidin sonra menu tuşuna basın.
3 Ekranda ONAY? görüntülenir. Onaylamak için menu tuşuna basın, sonra bekleme moduna dönmek için exit tuşuna basın.

6.2.5 Tüm tekrar arama listesini silme

1 tuşuna sonra menu tuşuna basın.
2 ile TÜMÜNÜ SİL üstüne gidin ve menu tuşuna basın.
3 Ekranda ONAY? görüntülenir. Onaylamak için menu tuşuna basın. Bekleme moduna dönmek için exit tuşuna basın.

7 Saat ve Alarm

Eğer şebekenizin Arayan Hattın Kimliği hizmeti abonesiyseniz, SE445'inizin saati şebeke sağlayıcınıza bağlı olarak size gelen her arama ile otomatik olarak ayarlanabilir.

Saati Saat ve Alarm menüsü ile de ayarlayabilirsiniz.

7.1 Tarih ve zaman ayarı

1. menu tuşuna basın ve ile SAAT/ALARM üzerine gidin. menu tuşuna basın. Ekranda TARİH&ZAMAN görüntülenir, sonra menu tuşuna basın.
2. Tarihi GG-AA formatında girin
   örn. 4 Ağustos için 04/08.
3. menu tuşuna basın ve saati 24 saat formatında SS – DD olarak girin,
   örn. 2.45 PM için 14:45.
4. Onaylamak için menu tuşuna basın.
5. Bekleme moduna dönmek için exit tuşuna basın.

Not

Tarih ve saat elektrik kesintileri veya pilin boşalması durumunda korunur.

7.2 Alarmı ayarı

1. menu tuşuna basın, ile SAAT/ALARM üzerine gidin ve menu tuşuna basın.
2. ile ALARM AYARLA üstüne gidin ve menu tuşuna basın.
3. veya ile KAPALI, 1 KEZ veya GÜNDE 1 KEZ üstüne gidin ve menu tuşuna basın.
4. Eğer 1 KEZ veya GÜNDE 1 KEZ seçerseniz, saati 24 saat formatında SS - DD girin, örn. 2:45pm için 14:45 ve menu tuşuna basın.
5. Bekleme moduna dönmek için exit tuşuna basın. Alarm çalmaya başladığında herhangi bir tuşa basarak susturun.

Not

- Alarm ayarlandığında simgesi görüntülenir.
- Alarm orta seviyede çalar. ALARM SAATİ ve ekranda yanıp söner.

7.3 Alarm melodisi ayarı

Üç alarm melodisi vardır.

1. menu tuşuna basın ve ile SAAT/ALARM üzerine gidin. menu tuşuna basın.
2. ile ALARM TONU üstüne gidin ve menu tuşuna basın.
   Melodiler çalınır.
3. veya ile kaydırın ve menu tuşuna basın.

8 Kişisel ayarlar

8.1 El cihazı tonları

Uyarı

Telefon çalarken kulağınıza çok yakın tutmayın, işitmenize zarar verebilir.

8.1.1 Zil sesi yüksekliği

Seçebileceğiniz değerler: Zil Kapalı, Düşük, Orta, Yüksek, Yükseltme ve Artan (artan zil sesi).

Not

Varsayılan ayar Yüksek şeklindedir.

1. menu tuşuna basın, ile KİŞİSEL AYAR üzerine gidin ve menu tuşuna basın.
2. EL CHZ. TONU görüntülenir. menu tuşuna basın.
3. ZİL SESİ görüntülenir. menu tuşuna basın.
4. veya ile zil sesi seviyesini ayarlayın.
5. Ayarları kaydetmek için menu tuşuna basın.
6. Bekleme moduna dönmek için exit tuşuna basın.

8.1.2 Zil melodisi

10 zil melodisinden birini seçin.

1. menu tuşuna basın, ile KİŞİSEL AYAR üzerine gidin ve menu tuşuna basın.
2. EL CHZ. TONU görüntülenir. menu tuşuna basın ile ZİL MELODİSİ üzerine gidin. menu tuşuna basın.
3. Zil melodisini seçmek için veya tuşuna basın.
   Zil melodisi çalar.
4. Onaylamak için menu tuşuna basın.
5. Bekleme moduna dönmek için exit tuşuna basın.

8.1.3 Grup melodisi

Bu özelikten faydalanmak için Arayan Hattın Kimliği hizmetine abone olmalısınız. Bu menü ismi telefon defterinizde kayıtlı ve bir grubun üyesi olan bir kişiden harici arama geldiğinde çalacak melodiyi seçmenizi ve ayarlamanızı sağlar. Her gruba bir zil melodisi atayabilirsiniz. Kişilerinizi düzenlemek için üç telefon defteri grubu (Grup A, B, C) mevcuttur. Her gruba kendine özel bir melodi atanabilir.

1. menu tuşuna basın, ile KİŞİSEL AYAR üzerine gidin ve menu tuşuna basın.
2. EL CHZ. TONU görüntülenir. menu tuşuna basın ve ile GRUP MELODİSİ üzerine gidin. menu tuşuna basın.
3. veya ile seçin: GRUP A, B veya C, sonra menu tuşuna basın.
4. Grup için istediğiniz melodiyi veya ile seçin ve menu tuşuna basın.
5. Bekleme moduna dönmek için exit tuşuna basın.

8.1.4 Tuş sesi açık/kapalı

El cihazında bir tuşa bastığınızda bip sesi duyarsınız. Bu bip seslerini açabilir veya kapatabilirsiniz.

1. menu tuşuna basın, ile KİŞİSEL AYAR üzerine gidin ve menu tuşuna basın.
2. EL CHZ. TONU görüntülenir. menu tuşuna basın ve ile TUŞ SESİ üzerine gidin. menu tuşuna basın.
3. veya ile AKTİF veya KAPALI seçin.
4. Onaylamak için menu tuşuna basın.
5. Bekleme moduna dönmek için exit tuşuna basın.

8.1.5 İlk çalış

SE445 Arayan kimliğini otomatik olarak algılar (Aboneliğe bağlı). Bu bilgi görüntülenene kadar telefonunuz çalmaz. Eğer arayan kimliği görüntülenmeden önce telefonunuzun çalmasını istiyorsanız, BİR.ZİL SESİ manuel olarak AKTİF şeklinde ayarlanabilir.

1. menu tuşuna basın, ile KİŞİSEL AYAR üzerine gidin ve menu tuşuna basın.
2. EL CHZ. TONU görüntülenir. menu tuşuna basın ile BİR.ZİL SESİ üzerine gidin. menu tuşuna basın.
3. veya ile AKTİF veya KAPALI seçin.
4. Onaylamak için menu tuşuna basın.
5. Bekleme moduna dönmek için exit tuşuna basın.

8.2 El cihazı adı

El cihazınızı isim veya konum ile kişiselleştirin, örneğin Ahmet veya Ofis gibi. Maksimum 10 karakter.

1 menu tuşuna basın, ile KİŞİSEL AYAR üzerine gidin ve menu tuşuna basın.
2 ile EL CHZ. ADI üzerine gidin ve menu tuşuna basın.
Mevcut isim görüntülenir.
3 Mevcut ismi silmek için tuşuna basın.
4 İstediğiniz ismi girin – maksimum 10 karakter ve kaydetmek için menu tuşuna basın.
5 Bekleme moduna dönmek için exit tuşuna basın.

8.3 Otomatik cevaplama

Otomatik cevaplama açık iken gelen aramayı cevaplamak için el cihazını ana birim veya şarj cihazından almanız yeterlidir. Eğer kapalıysa, aramayı cevaplamak için R tuşuna basmanız gerekir. Varsayılan ayar Kapalı şeklindedir.

1 menu tuşuna basın, ile KİŞİSEL AYAR üzerine gidin ve menu tuşuna basın.
2 ile OTOM. AC üzerine gidin. menu tuşuna basın.
3 veya ile AKTİF veya KAPALI seçin.
4 Onaylamak için menu tuşuna basın.
5 Bekleme moduna dönmek için exit tuşuna basın.

8.4 Otomatik Kapama

Otomatik kapama açık iken aramayı sona erdirmek için el cihazını ana birime veya şarj cihazına koymanız yeterlidir. Eğer kapalıysa, aramayı sona erdirmek için R tuşuna basmanız gerekir. Varsayılan ayar Açık şeklindedir.

1 menu tuşuna basın, ile KİŞİSEL AYAR üzerine gidin ve menu tuşuna basın.
2 ile OTOM. KAPA üzerine gidin. menu tuşuna basın.
3 veya ile AKTİF veya KAPALI seçin.
4 Onaylamak için menu tuşuna basın.
5 Bekleme moduna dönmek için exit tuşuna basın.

8.5 Ekran dili

Ekran dilini ayarlayabilirsiniz.

1 menu tuşuna basın, ile KİŞİSEL AYAR üzerine gidin ve menu tuşuna basın.
2 ile DİL üzerine gidin. menu tuşuna basın.
3 İstediğiniz dili seçmek için veya ile kaydırın.
4 Onaylamak için menu tuşuna basın.
5 Bekleme moduna dönmek için exit tuşuna basın.

8.6 Oda monitörü açık/kapalı

Bir el cihazını odada bırakın ve diğeri ile odadaki sesleri dinleyin.

1 menu tuşuna basın, ile KİŞİSEL AYAR üzerine gidin ve menu tuşuna basın.
2 ile BEBEFON MODU üzerine gidin. menu tuşuna basın.
3 veya ile AKTİF veya KAPALI seçin.
4 Onaylamak için menu tuşuna basın.

Açık olduğunda bu el cihazını izlemek istediğiniz odada bırakabilirsiniz. Sadece mikrofon açıktır. Odadakiler sizi duyamaz.

8.7 Oda monitörü

1 El cihazının oda monitörü modunu açın ve el cihazını odaya yerleştirin,
2 İkinci el cihazında int tuşuna basın ve oda monitörü olarak kullandığınız el cihazının numarasını girin. Artık odadan gelen sesleri dinleyebilirsiniz.

İpucu

Oda monitörünü herhangi bir anda kapatmak için exit tuşuna basın

8.8 Aydınlatma açık/kapalı

1 menu tuşuna basın, ile KİŞİSEL AYAR üzerine gidin ve menu tuşuna basın.
2 ile AYDINLATMA üzerine gidin. menu tuşuna basın.
3 veya ile AKTİF veya KAPALI seçin.
4 Onaylamak için menu tuşuna basın.

8.9 Tuş takımı kilidi

El cihazını taşarken yanlışlıkla arama yapmamak için tuş takımını kilitleyin.

1 * tuşunu basılı tutun.
Ekranda TUŞLAR KİLİT. *görüntülenir*
2 El cihazı kilidini açmak için * tuşunu basılı tutun.

Not

Tuş takımı kilitliyken gelen aramaları normal şekilde cevaplayabilirsiniz.

9 Gelişmiş ayarlar

Bu ayar çeşitli şebeke ve PABX/santral hizmetlerine erişim için kullanışlıdır.

9.1 Flash süresi

Varsayılan SE445 flash süresi ülkeniz ve şebeke operatörünüz için uygundur. Sizden yapmanız istenmedikçe bu ayarı değiştirmeniz gerekmeyecektir.

1. menu tuşuna basın, ile GELİŞMİŞ AYR üzerine gidin ve menu tuşuna basın.
2. FLASH SÜRESİ görüntülenir. menu tuşuna basın.
3. İstediğiniz ayarı seçmek için veya tuşuna basın: KISA, ORTA, UZUN.
4. Onaylamak için menu tuşuna basın.
5. Bekleme moduna dönmek için exit tuşuna basın.

Not

SE445'nizin çalışması tüm PABX sistemlerde garanti edilmez.

9.2 Arama Modu

Varsayılan SE445 arama modu ülkeniz ve şebeke operatörünüz için uygundur. Sizden yapmanız istenmedikçe bu ayarı değiştirmeniz gerekmeyecektir.

1. menu tuşuna basın, ile GELİŞMİŞ AYR üzerine gidin ve menu tuşuna basın.
2. ile ARAMA MODU üzerine gidin. menu tuşuna basın.
3. veya tuşuna basarak TON veya PULSE seçin.
4. Onaylamak için menu tuşuna basın.
5. Bekleme moduna dönmek için exit tuşuna basın.

9.2.1 Pulstan Ton aramaya geçici geçiş

1. * tuşunu basılı tutun.
   Arama modu arama süresince Pulse'tan Ton'a değişir

9.3 Arama engelleme

SE445 ile belirli numaraların aranmasını önler. Her biri 4 haneye kadar en fazla dört özel numara kaydedin - örneğin, uluslararası veya yerel ön ekler. Ayarı Aktif veya Kapalı yaparak arama engellemeyi bypass edin.

Not

Eğer Arama engelleme modunu açık yaparsanız, ekranda A. ENG. AKTİF görüntülenir.

9.3.1 Arama engelleme açık/kapalı

1. menu tuşuna basın, ile GELİŞMİŞ AYR üzerine gidin ve menu tuşuna basın.
2. ile ARAMA ENGELİ üzerine gidin. menu tuşuna basın.
3. Ana PIN (varsayılan ayarı 0000) girin ve menu basın.
4. ARAMA ENG.M. görüntülenir. menu tuşuna basın.
5. veya tuşuna basarak AKTİF veya KAPALI seçin.
   Onaylamak için menu tuşuna basın.
6. Bekleme moduna dönmek için exit tuşuna basın. Şimdi numarayı ayarlayabilirsiniz (Bkz. aşağıdaki).

9.3.2 Engellenecek numarayı ayarlama

1. menu tuşuna basın, ile GELİŞMİŞ AYR üzerine gidin ve menu tuşuna basın.
2. ile ARAMA ENGELİ üzerine gidin. menu tuşuna basın.
3. Ana PIN (varsayılan ayarı 0000) girin ve menu basın.
4. ile ENG. NUMARA üzerine gidin. menu tuşuna basın.
5. Eğer gerekliyse, veya ile sonraki yuvaya gidebilirsiniz.
6. menu tuşuna basın ve engellemek istediğiniz numara veya ön eki girin. Onaylamak için menu tuşuna basın.
7. Bekleme moduna dönmek için exit tuşuna basın.

9.4 Bebek arama

Aktifleştirildiğinde, bu özellik el cihazı üzerindeki herhangi bir tuşa basarak bir numarayı aramanızı sağlayacaktır (exit dışında). Bu özellik acil durum numaralarına doğrudan erişim için çok kullanışlıdır.

9.4.1 Bebek arama açık/kapalı

1 menu tuşuna basın, ile GELİŞMİŞ AYR üzerine gidin ve menu tuşuna basın.
2 ile BEBEK ARAMA üzerine gidin. menu tuşuna basın.
3 Ana PIN (varsayılan ayarı 0000) girin ve menu basın.
4 BEBEK MODU görüntülenir. menu tuşuna basın sonra veya tuşuna basarak AKTİF veya KAPALI seçin. Onaylamak için menu tuşuna basın.
5 Bekleme moduna dönmek için exit tuşuna basın.

Not

Eğer Bebek aramayı açık hale getirirseniz, ekranda BEB. ARA. AÇ görüntülenir.

Bebek aramayı tekrar kapatmak için:

1 exit tuşuna basın.
2 KAPALI? görüntülenir. Onaylamak için menu tuşuna basın.

9.4.2 Bebek arama numarası ayarlama

1 menu tuşuna basın, ile GELİŞMİŞ AYR üzerine gidin ve menu tuşuna basın.
2 ile BEBEK ARAMA üzerine gidin. menu tuşuna basın.
3 Ana PIN (varsayılan ayarı 0000) girin ve menü'ye basın.
4 ile BEBEK NO. üzerine gidin. menu tuşuna basın.
5 Numarayı girin. Onaylamak için menu tuşuna basın
6 Bekleme moduna dönmek için exit tuşuna basın.

9.4.3 Bebek numarası arama

1 Bebek arama numarası kaydedildiğinde ve bebek arama ayarı açık olarak ayarlandığında, numarayı aramak için (exit dışında) herhangi bir tuşa basın.

Not

Bebek arama açıkken gelen aramaları normal şekilde cevaplayabilirsiniz.

9.5 Kayıt

Bir ana birime maksimum 5 adet el cihazı kaydedebilirsiniz. Ek el cihazlarının kullanımdan önce ana birime kaydedilmeleri şarttır.

- Aşağıdaki talimatlar özellikle Philips SE445 el cihazınız içindir.
  Eğer başka bir üreticinin el cihazını kaydetmek isterseniz talimatlar değişebilir. Bu durumda, lütfen ilave el cihazının üreticisine başvurun.
- Telefonları kaydedebilmek veya kaydını silmek için önce Ana PIN kodu gereklidir. Varsayılan PIN kodu 0000'dır.

9.6 El cihazı kaydetme

Ana birimde:

1 Ana birimde düğmesine basın ve en az 3 saniye basılı tutun. Ana birim kayda hazır olduğunda bip sesi çıkartır. 90 saniye içinde el cihazını kaydetmeniz gerekir

El cihazında:

1 menu tuşuna basın, ile GELİŞMİŞ AYR üzerine gidin ve menu tuşuna basın.
2 ile KAYIT üzerine gidin ve menu tuşun basın.
3 Eğer gerekliyse veya ile ANA BRM KYDT üzerine gidin ve menu tuşuna basın.
ANA BRM 1 2 3 4 görüntülenir ve *kayıtlı ana birim numarası yanıp söner.*
El cihazını kaydetmek istediğiniz ana birimin numarasını girin.
Eğer sadece 1 ana birim varsa, 1 tuşuna basın.
Eğer 2 ana birim varsa 1 veya 2 tuşuna basın, vb.
4 Ekranda PIN---- görüntülendiğinde, ana birim PIN kodunu girin.
El cihazı ana birime kaydolduğunda, bir el cihazı numarası atanır.

9.7 Ana birim seçme

SE445 el cihazınız 4 ana birime kadar kaydolabilir. Bir kez kaydolduğunda, ana birimler arasında geçiş yapabilirsiniz.

1 menu tuşuna basın, ile GELİŞMİŞ AYR üzerine gidin ve menu tuşuna basın.
2 ile KAYIT üzerine gidin ve menu tuşun basın.
3 ANA BRM SEÇ görüntülenir. menu tuşuna basın.
Kullanılabilir ana birimler görüntülenir geçerli ana birim yanıp söner.

4 İstediğiniz ana birimin numarasını girin – 1,2,3 veya 4 ve menu tuşuna basın.
Ana birim sizi bulduğunda bip sesi duyarsınız.
Eğer bulamazsa ekranda KAYT SİLİNDİ *görüntülenir.*

9.8 El cihazı kaydını silme

1 menu tuşuna basın, ile GELİŞMİŞ AYR üzerine gidin ve menu tuşuna basın.
2 ile KAYDI SİL üzerine gidin ve menu tuşun basın.
3 4 haneli ana PIN kodunu girin ve menu tuşuna basın.
Ekranda kayıtlı el cihazı numaraları görüntülenir.
4 veya ile silmek istediğiniz el cihazını seçin ve menu tuşuna basın.
KAYT SİLİNDİ el cihazı ekranında görüntülenir.

9.9 PIN

El cihazını kaydederken veya kayıt silerken, SE445'teki bazı ayarları değiştirirken 4 haneli ana PIN kullanılır. Varsayılan ayar 0000 şeklindedir. Daha fazla güvenlik için bu PIN kodunu değiştirebilirsiniz.

1 menu tuşuna basın, ile GELİŞMİŞ AYR üzerine gidin ve menu tuşuna basın.
2 ile PIN üzerine gidin. menu tuşuna basın.
3 Mevcut 4 haneli ana PIN kodunu girin ve menu tuşuna basın. (Varsayılan ayar 0000).
4 Yeni PIN kodunu girin ve menu tuşuna basın.

Not

PIN kodunuzu not edin. Eğer PIN kodunu unutursanız ürünü sıfırlamanız gerekir.

9.10 Sıfırla

Bu SE445'i fabrika ayarlarına döndürür.

Not

Telefon defterindeki girişler ve yeni telesekreter mesajları korunur.
Sıfırladıktan sonra, ülkenize bağlı olarak, karşılama modu ayarı el cihazı ekranında gösterilir.

1 menu tuşuna basın, ile GELİŞMİŞ AYR üzerine gidin ve menu tuşuna basın.
2 ile CHZ SIFIRLA üstüne gelin. menu tuşuna basın.
3 ONAY? görüntülenir. menu tuşuna basın.

9.11 Varsayılan ayarlar

El cihazı adı	PHILIPS
Tuş tonu	Aktif
Otomatik cevaplama	Kapalı
Otomatik Kapama	Aktif
Zil melodisi	Zil 1
Zil sesi seviyesi	Orta
Kulaklık sesi	3
Telefon Defteri	Değiştirilmemiş
Arama Kaydı	Boş
Tekrar arama listesi	Boş
Ana PIN kodu	0000
Tuş takımı kilidi	Kapalı
Saat	00:00
Alarm	Kapalı
Arama Modu	Ton
Telesekreter	Aktif
Cevaplama Modu	Cevap ve Kyt
Giden mesaj	Ön tanımlı
Zil Erteleme	6
Uzaktan Erişim	Aktif
El cihazı tarama	Kapalı
Baz görüntülemesi	Aktif

9.12 Otomatik Ön Ek

SE445 aradığınız numarayı algılayarak bunu başka bir numara ile değiştirmek üzere ayarlanabilir. Algılanan numara en fazla 5 hane uzunluğunda olabilir. 10 haneye kadar uzunlukta bir numara ile değiştirilebilir.

1 menu tuşuna basın, ile GELİŞMİŞ AYR üzerine gidin ve menu tuşuna basın.
2 ile ÖN EK üzerine gidin. menu tuşuna basın.
3 HANE ALGILA görüntülenir. menu tuşuna basın.
4 Algılanmasını istediğiniz numarayı girin ve menu tuşuna basın.
5 ÖN EK NB üzerine gidin ve menu tuşuna basın.
6 Değiştirmek için kullanacağınız numarayı girin ve menu tuşuna basın.
7 Bekleme moduna dönmek için exit tuşuna basın.

9.13 Ülke

Eğer başka bir ülkeye taşınırsanız telefonunuzu o ülkedeki şebeke ayarlarıyla uyumlu olacak şekilde ayarlayabilirsiniz.

Not

Eğer karşılama modu ülke seçiminde bir hata yaparsanız, ülkeyi de sıfırlayabilirsiniz.
Ülkenize bağlı olarak bu seçenek GEÇERSİZ olarak görüntülenebilir veya ülkeniz görüntülenmeyebilir.

1. menu tuşuna basın, ile GELİŞMİŞ AYR üzerine gidin ve menu tuşuna basın.
2. ile ÜLKE SEÇİMİ üzerine gidin ve menu tuşuna basın.
3. 4 haneli ana PIN kodunu girin ve menu tuşuna basın.
4. veya ile istediğiniz ülkeyi görüntüleyin.
5. Onaylamak için menu tuşuna basın.

9.14 Müdahale

Harici bir arama gerçekleşirken, ana birime kayıtlı başka bir el cihazı araya girebilir, arama 3'lü konferansa dönüşür, bunun için R tuşuna basılması yeterlidir.

Bunu etkinleştirmek için Müdahale Açık olmalıdır.

1. menu tuşuna basın, ile GELİŞMİŞ AYR üzerine gidin ve menu tuşuna basın.
2. ile MÜDAHALE üstüne gelin. menu tuşuna basın.
3. veya ile AKTİF veya KAPALI üstüne gelin.
4. Onaylamak için menu tuşuna basın.

10 Şebeke Servisleri

SE445 çeşitli şebeke hizmetlerine kolay erişim sağlar.

10.1 Tüm aramalar için arama yönlendirme

Telefonunuzu gelen tüm aramaları başka bir numaraya yönlendirecek şekilde ayarlayın.

10.1.1 Arama yönlendirme numarasını ayarlama

1. menu tuşuna basın ve ile ŞEB.SERVİS üzerine gelin ve menu tuşuna basın.
2. YÖNLENDİRME görüntülenir. menu tuşuna basın.
3. veya ile AYARLAR üstüne gelerek aramaları yönlendirmek istediğiniz numarayı ayarlayın ve menu tuşuna basın.
4. Bekleme moduna dönmek için exit tuşuna basın.

10.1.2 Tüm aramalar için arama yönlendirmeyi Aktifleştir/Devre dışı bırak

1. menu tuşuna basın ve ile ŞEB.SERVİS üzerine gelin ve menu tuşuna basın.
2. YÖNLENDİRME görüntülenir. menu tuşuna basın.
3. veya ile AKTİFLEŞTİR veya AKTİF DEĞİL üzerine gelin ve menu tuşuna basın.
4. Bekleme moduna dönmek için exit tuşuna basın.

10.2 Meşgulken yönlendir

Hattınız meşgulken gelen aramaları başka bir numaraya yönlendirmeyi ayarlayın.

10.2.1 Arama yönlendirme numarasını ayarlama

1. menu tuşuna basın ve ile ŞEB.SERVİS üzerine gelin ve menu tuşuna basın.
2. ile YÖNL.MEŞGUL üstüne gidin ve menu tuşuna basın.
3. veya ile AYARLAR üstüne gelerek aramaları yönlendirmek istediğiniz numarayı ayarlayın ve menu tuşuna basın.
4. Bekleme moduna dönmek için exit tuşuna basın.

10.2.2 Meşgulken yönlendir Aktifleştir/ Devre dışı bırak

1. menu tuşuna basın ve ile ŞEB.SERVİS üzerine gelin ve menu tuşuna basın.
2. ile YÖNL.MEŞGUL üstüne gidin ve menu tuşuna basın.
3. veya ile AKTİF veya AKTİF DĞL üstüne gidin ve menu tuşuna basın.
4. Bekleme moduna dönmek için exit tuşuna basın.

10.3 Cevap yoksa yönlendir

Gelen aramalar cevapsız olduğunda başka bir numaraya yönlendirmeyi ayarlayın.

10.3.1 Arama yönlendirme numarasını ayarlama

1. menu tuşuna basın ve ile ŞEB.SERVİS üzerine gelin ve menu tuşuna basın.
2. ile YÖNL.CVP.YOK üstüne gidin ve menu tuşuna basın.
3. veya ile AYARLAR üstüne gelerek aramaları yönlendirmek istediğiniz numarayı ayarlayın ve menu tuşuna basın.
4. Bekleme moduna dönmek için exit tuşuna basın.

10.3.2 Cevapsızken yönlendir Aktifleştir/ Devre dışı bırak

1. menu tuşuna basın ve ile ŞEB.SERVİS üzerine gelin ve menu tuşuna basın.
2. ile YÖNL.CVP.YOK üstüne gidin ve menu tuşuna basın.
3. veya ile AKTİF veya AKTİF DĞL üzerine gelin ve menu tuşuna basın.
4. Bekleme moduna dönmek için exit tuşuna basın.

10.4 Telesekreter

Şebekenizin telesekreterini açar veya kapatır.

1. menu tuşuna basın ve ile ŞEB.SERVİS üzerine gelin ve menu tuşuna basın.
2. ile SESLİ POSTA 1 veya SESLİ POSTA 2 üstüne gidin ve menu tuşuna basın.
3. veya ila ÇAĞRI üstüne gidin ve sesli posta numarasını aramak için menu tuşuna basın veya sesli posta numarası ayarlamak için AYARLAR menüsüne gidin ve menu tuşuna basın.
4. Bekleme moduna dönmek için exit tuşuna basın.

10.5 Bilgi servisi

Şebekenizin rehber hizmetini arama.

1. menu tuşuna basın ve ile ŞEB.SERVİS üzerine gelin ve menu tuşuna basın.
2. ile BİLGİ SERVİS üstüne gidin ve menu tuşuna basın.
3. veya ila ÇAĞRI üstüne gidin, servis numarasını aramak için menu tuşuna basın veya servis numarası ayarlamak için AYARLAR menüsüne gidin ve menu tuşuna basın.
4. Bekleme moduna dönmek için exit tuşuna basın.

10.6 Geri Arama

Sizi en son kimin aradığını öğrenmek için şebekeyi geri arar.

1. menu tuşuna basın ve ile ŞEB.SERVİS üzerine gelin ve menu tuşuna basın.
2. ile GERİ ARAMA üstüne gidin ve menu tuşuna basın.
3. veya ila ÇAĞRI üstüne gidin, numarayı aramak için menu tuşuna basın veya son arayanı geri ara numarasını ayarlamak için AYARLAR menüsüne gidin ve menu tuşuna basın.
4. Bekleme moduna dönmek için exit tuşuna basın.

10.7 Geri Arama İptal

Geri arama servisini devre dışı bırakmak için servis numarasını arar.

1. menu tuşuna basın ve ile ŞEB.SERVİS üzerine gelin ve menu tuşuna basın.
2. ile GERİ ARA. İPT üstüne gidin ve menu tuşuna basın.

3 veya ila ÇAĞRI üstüne gidin, geri arama servisini iptal edecek servis servis numarasını aramak için menu tuşuna basın veya geri arama servisini değiştirmek ya da iptal etmek için AYARLAR menüsüne gidin ve menu tuşuna basın.
4 Bekleme moduna dönmek için exit tuşuna basın.

10.8 Numara Gizleme

Arama yaptığınızda numaranızın gösterilmemesi için telefonunuzu ayarlayın. Eğer aradığınız telefonda Arayanın Kimliği özelliği varsa numaranız GİZLİ NO olarak görünür. Alternatif olarak, bu özellik ayarlandığında arama ön ekinin otomatik olarak aranacak numaranın başına eklenmesini sağlar.

10.8.1 Kimlik gizle ayarlama

1 menu tuşuna basın ve ile ŞEB.SERVİS üzerine gelin ve menu tuşuna basın.
2 ile KİMLİK GİZLE üstüne gidin ve menu tuşuna basın.
3 veya ile AYARLAR menüsüne gelerek Kimlik Gizle için ön eki ayarlayın ve menu tuşuna basın.
4 Bekleme moduna dönmek için exit tuşuna basın.

10.8.2 Kimlik gizle Etkin/Devre dışı

1 menu tuşuna basın ve ile ŞEB.SERVİS üzerine gelin ve menu tuşuna basın.
2 ile KİMLİK GİZLE üstüne gidin ve menu tuşuna basın.
3 veya ile AKTİF veya AKTİF DĞL üzerine gelin ve menu tuşuna basın.
4 Bekleme moduna dönmek için exit tuşuna basın.

11 Telesekreterinizi Kullanma

SE445 aktifleştirildiğinde cevaplanmayan aramaları kaydeden bir telesekreter özelliği gösterir. Telesekreter maksimum kayıt süresi olan 15 dakika içinde en fazla 59 mesaj saklayabilir. Her mesaj en fazla 3 dakika uzunluğunda olabilir. Kişisel giden mesajınız en fazla 1 dakika uzunluğunda olabilir.

11.1 SE445 Ana Birim Telesekreter Kontrol Tuşları

on off Telesekreteri açar/kapatır.
Yeni mesajları dinletir
Kayıtlı tüm mesajları dinlemek için basılı tutun
Dinlemeyi durdurmak için basın
Mesaj dinlerken bir sonraki mesaja geçer
Geçerli mesajı tekrar dinletir
Önceki mesaja geçmek için iki kez basın
Mesaj dinlerken geçerli mesajı siler
Tüm mesajları silmek için Telesekreter bekleme modundayken uzun basın.
+ Mesaj dinlenirken sesi artırır
− Mesaj dinlenirken sesi azaltır.

11.2 Açma/kapatma

1 menu tuşuna basın veya ile TELESEKRETER üzerine gidin ve menu tuşuna basın.
2 ile TLSEK. AÇ/KAP üzerine gelin ve menu tuşuna basın.
3 veya ile AKTİF veya KAPALI görüntüleyin.
4 Onaylamak için menu tuşuna basın.
5 Bekleme moduna dönmek için exit tuşuna basın.

11.3 Mesajları dinleme

1 menu tuşuna basın ve veya ile TELESEKRETER üzerine gidin ve menu tuşuna basın. DİNLE görüntülenir.

2 Yeni mesajları dinlemek için menu tuşuna basın. *Ekranda yeni mesajların sayısı gösterilir. Eğer yeni mesaj yoksa kayıtlı tüm mesajlar dinletilir.*

3 Arayan kimliğini görüntülemek için tuşuna basın. Aramanın tarihini ve saatini görmek için tuşuna tekrar basın.

Not

Eğer Arayan Hattın Kimliği aboneliğiniz yoksa bu özelliği kullanamazsınız.

Aynı şey memo kayıtları için de geçerlidir.

4 Dineleme sırasında menu tuşuna basarak seçenekler listesini açabilirsiniz. Seçenekleri değiştirmek için ve tuşlarını kullanın:

- TEKRARLA – geçerli mesajı tekrarlamak için menu tuşuna basın
- İLERİ ATLA – sonraki mesajı dinlemek için menu tuşuna basın
- GERİ GEL – önceki mesajı dinlemek için menu tuşuna basın
- SİL – geçerli mesajı silmek için menu tuşuna basın
- NO KAYDET – eğer mümkünse numarayı telefon defterine kaydetmek için menu tuşuna basın.

Not

Eğer Arayan Hattın Kimliği aboneliğiniz yoksa bu seçenek kullanılamaz.

5 Dinlemeyi durdurmak ve bekleme moduna dönmek için exit tuşuna basın.

11.4 Tüm mesajları silme

1 menu tuşuna basın ile TELESEKRETER üzerine gidin ve menu tuşuna basın.

2 ile TÜMÜNÜ SİL üstüne gidin ve menu tuşuna basın.

3 Ekranda ONAY? görüntülenir. Onaylamak için menu tuşuna basın.

11.5 Memo kaydı

Telesekreterinizde kaydedilen ve normal bir mesaj gibi dinlenen memo kaydedebilirsiniz.

1 menu tuşuna basın veya ile TELESEKRETER üzerine gidin ve menu tuşuna basın.

2 ile MEMO KAYIT üzerine gidin ve menu tuşuna basın.
Ekranda KAYDEDİYOR gösterilir.

3 Mesajınızı okuyun. Kaydı bitirmek için menu tuşuna basın.

11.6 Giden mesajlar

Bu mesaj arayanların telesekreterde duydukları mesajdır. Önceden kaydedilmiş iki giden mesaj vardır, ya da kendi mesajınızı kaydedebilirsiniz.

11.6.1 Cevapla ve Kaydet

Arayan mesaj bırakabilir. Önceden kaydedilmiş mesaj "Bu bir telesekreterdir, lütfen ton sesinden sonra mesajınızı bırakın."

11.6.2 Sadece Cevap

Arayan mesajınızı dinleyebilir ancak mesaj bırakamaz. Önceden kaydedilmiş mesaj "Bu bir telesekreterdir, lütfen daha sonra tekrar arayın."

11.6.3 Cevaplama modu ayarlama

Telesekreteri Cevapla ve Kaydet veya Sadece Cevap olarak ayarlayın.

1 menu tuşuna basın veya ile TELESEKRETER üzerine gidin ve menu tuşuna basın.

2 ile CEVAP MODU ve menu tuşuna basın. Mevcut cevap modu görüntülenir.

3 veya ile CEVAP VE KYT ya da SADECE CEVAP üzerine gelin veya menu tuşuna basın.

4 İstediğiniz mesaj tipini görüntülemek için veya ile kaydırın: KİŞİSEL kendi mesajınızı kaydetmek ve ÖN TANIMLI önceden kaydedilmiş mesaj için.

5 Onaylamak için menu tuşuna basın.
Eğer KİŞİSEL seçerseniz, aşağıdaki paragrafa bakın.

11.6.4 Kendi giden mesajınızı kaydedin, dinleyin veya silin

Cevapla ve Kaydet arayanlara mesaj bırakmalarını söyler. Sadece Cevap ile arayan mesajınızı dinleyebilir ancak mesaj bırakamaz.

1 menu tuşuna basarak TELESEKRETER üstüne gidin ve menu tuşuna basın.
2 ile CEVAPLAMA MODU üzerine gidin ve menu tuşuna basın.
3 veya ile CEVAP VE KYT ya da SADECE CEVAP üzerine gelin veya menu tuşuna basın. veya ile KİŞİSEL seçin ve sonra menu tuşuna basın.
4 DİNLE görüntülenir. menu tuşuna basın. *Geçerli mesaj dinletilir.*
- ile KAYIT seçin - menu tuşuna basın. *Ekranda* KAYDEDİYOR *görüntülenir ve bip sesi çıkar.* Mesajınızı okuyun. Kaydı bitirmek için menu tuşuna basın.
- SİL - menu tuşuna basın. Önceden kaydedilmiş mesajlar otomatik olarak yenilenir.

5 Onaylamak için menu tuşuna basın.

11.7 Telesekreter Ayarları

11.7.1 Zil Erteleme

Telesekreteriniz devreye girmeden önce gereken çalma sayısını ayarlar. 2 - 9 çalış ve Ücretsiz seçin.

Not

Eğer Ücretsiz seçildiyse, sonra:
- Eğer yeni mesajlar kaydedildiyse telefon 2 çalıştan sonra cevaplar.
- Eğer yeni mesaj yoksa 6 çalıştan sonra cevaplar. Böylelikle kapatma seçeneğiniz olur, zaman ve paradan tasarruf ederisiniz.
- Eğer bellek doluysa, 10 çalıştan sonra Sadece Cevap modunda cevaplar

1 menu tuşuna basın veya ile TELESEKRETER üzerine gidin ve menu tuşuna basın.
2 ile TLSEK. AYAR üzerine gelin ve menu tuşuna basın.
3 ZİL GECİKME görüntülenir. menu tuşuna basın.
4 veya ile zil sayısını seçin - 2- 9 veya ÜCRETSİZ seçin.
5 Onaylamak için menu tuşuna basın.

11.8 Uzaktan erişim

Uzaktan erişim başka bir telefon ile SE445'i arayarak telesekreterinizi çalıştırmanızı ve mesajlarınızı dinlemenizi sağlar.
Varsayılan ayar Aktif şeklindedir.

1 SE445 arayın. Giden mesajı duyduğunuzda # tuşuna basın.
2 4 haneli PIN kodunu girin. Varsayılan kod 0000'dır. Onay bip sesi duyarsınız.

Not

Daha fazla güvenlik için bu kodu değiştirin, bkz. 'PIN' sayfa 24.

3 Yukarıda belirtilen şekilde PIN girdikten sonra, tuş takımını kullanarak SE445 telesekreterinizi kullanın:

Mesajları dinleme	2
Önceki mesajı dinle	1
Sonraki mesajı dinle	3
Dinlediğin mesajı sil	6
Telesekreteri aç	7
Dinletmeyi durdurma	8
Telesekreteri kapat	9

11.8.1 Uzaktan Erişim aktif/devre dışı

1 menu tuşuna basın ile TELESEKRETER üzerine gelin ve menu tuşuna basın.
2 ile TLSEK. AYAR üzerine gelin ve menu tuşuna basın.
3 ile UZAKT. DİNLE üzerine gelin ve menu tuşuna basın.
4 veya ile AKTİF veya AKTİF DĞL seçin.
5 Onaylamak için menu tuşuna basın.

11.9 Arama görüntüleme

El cihazı veya ana birim hoparlörünü kullanarak bırakılan mesajı dinleyin. Bundan sonra arayanı reddetmeyi veya aramayı cevaplamayı seçebilirsiniz.
Varsayılan ayarlar şunlardır:
- El cihazı arama görüntüleme: Kapalı
- Ana birim görüntüleme: Açık.

El cihazında:

1 Eğer kesmek ve aramayı cevaplamak isterseniz R veya tuşuna basın

Ana birimde:

1 Arayan mesaj bıraktığında + veya − tuşuna basarak arayanı dinlemek için ses yüksekliğini ayarlayın.
2 Eğer kesmek ve aramayı el cihazı ile cevaplamak isterseniz R veya tuşuna basın.

11.9.1 El cihazı görüntüleme açma/kapatma

1 menu tuşuna basın veya ile TELESEKRETER üzerine gidin ve menu tuşuna basın.
2 ile TLSEK. AYAR üzerine gelin ve menu tuşuna basın.
3 EC ARAMA üzerine gelin ve menu tuşuna basın.
4 veya ile AKTİF veya KAPALI seçin.
5 Onaylamak için menu tuşuna basın.

11.9.2 Ana birim görüntüleme açma/ kapatma

1 menu tuşuna basın ile TELESEKRETER üzerine gelin ve menu tuşuna basın.
2 ile TLSEK. AYAR üzerine gelin ve menu tuşuna basın.
3 ile Bİ ARAMA üzerine gelin ve menu tuşuna basın.
4 veya ile AKTİF veya KAPALI seçin.
5 Onaylamak için menu tuşuna basın.

11.10 Telesekreter menüsüne Arama kaydı ile erişim

yanıp sönerek yeni mesajlar olduğunu gösterdiğinde arayanın detaylarını veya basıp TELESEKRETER giderek görüntüleyebilirsiniz.

1 tuşuna basın, ARAMA LIST. görüntülenir.
2 tuşuna basın, TELESEKRETER görüntülenir.
3 menu tuşuna basın, DİNLE görüntülenir.
4 menu tuşuna basın, el cihazı yeni mesajı dinletmeye başlar. Tüm mesajlar dinlendiğinde, el cihazı bekleme moduna döner.

Mesaj dinleme sırasında, herhangi bir anda bekleme moduna dönmek için exit tuşuna basın.

11.11 Hafıza dolu

Eğer 15 saniyeden az kayıt süresi kaldıysa veya toplam maksimum 59 mesaj sayısına ulaşıldıysa bellek doludur.

Bellek dolu olduğunda:

- Ekranda -- görüntülenir.
- el cihazı ekranında hızla yanıp söner.
- Cihaz otomatik olarak Sadece Cevap moduna geçer.

Eğer arayan mesaj bırakırken bellek dolarsa, bip sesi duyarlar ve arama sona erer.

12 Bakım ve değiştirme

12.1 Temizleme

- El cihazını ve ana birimi nemli (ıslak değil) bez veya anti statik temizleyici ile temizleyin.
- Ürüne zarar vereceği için asla ev cilası kullanmayın.
- Asla kuru bez kullanmayın, bu statik şoka sebep olur.

12.2 Pillerin değiştirilmesi

Uyarı

Her zaman AAA şarj edilebilir pil kullanın.

1 Pil kapağını kaydırarak açın.

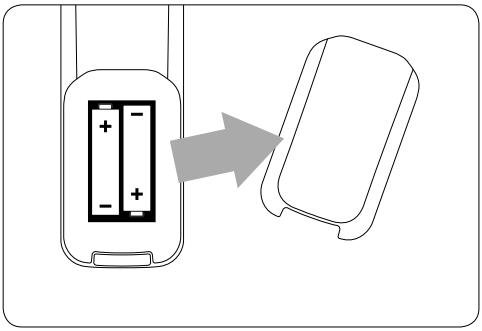

2 Eski pilleri çıkartın.

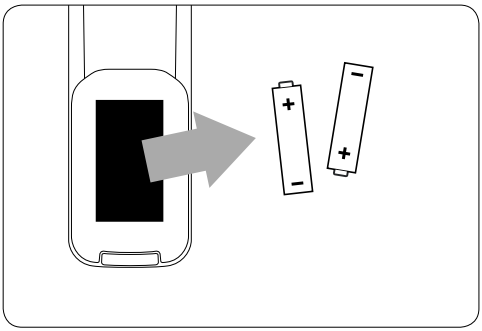

3 Yeni pilleri el cihazına yerleştirin.

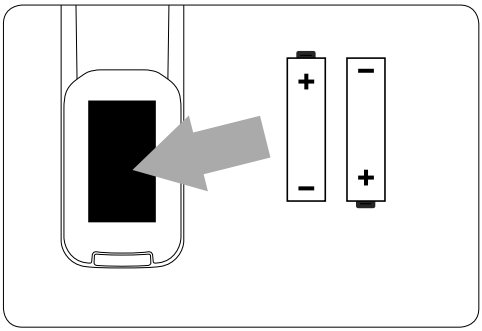

4 Pil kapağını kaydırarak kapatın.

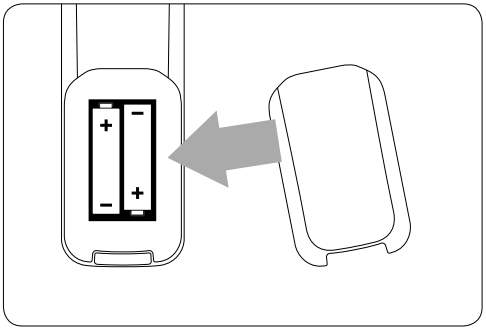

13 Teknik veri

Pil ömrü ve aralığı
Konuşma süresi ve bekleme süresi
Piller tamamen şarj olduğunda, SE445 telefonunuzun konuşma süresi yaklaşık 12 saat ve bekleme süresi de yaklaşık 150 saattir.

Pil zayıf uyarısı
Pil seviyesi telefon ekranının sol üst köşesinde gösterilir.
Piller zayıfladığında dakikada bir bip sesi duyarsınız (arama sırasında) ve simgesi yanıp söner. Pil seviyesi aşırı düşerse, telefon uyarıdan kısa süre sonra otomatik olarak kapanır.

Pillerinizin yaklaşık güç seviyeleri:
Tam şarjlı.
Kısmen şarjlı.
Zayıf.

Pil tipi
SE445'de kullanılan piller AAA NiMh 550mAh'dir.

Kapsama alanı dışında uyarısı
İdeal koşullarda telefonun kapsama alanı iç mekanlarda 50 metre dış mekanlarda ise 300 metredir. Arama sırasında kapsama alanı dışına çıkmak üzereyken el cihazı bipleyerek uyarı verir.

Eğer el cihazı bu alanın dışına çıkarsa el cihazı hata bip tonu verir ve arama kesilir, bazı diğer fonksiyonlarda kullanılamaz. Eğer bunları kullanmaya çalışırsanız hata bip tonu duyarsınız, hata bip tonunun etkinleştirilmiş olması gereklidir.

Ana birim kapsama alanına girdiğinizde el cihazı tekrar bipler.

Not
Hata bip tonunun işe yaraması için açılmış olmalıdır.

14 Sıklıkla sorulan sorular

www.philips.com/support

Şarj etme

El cihazı ana birime yerleştirildiğinde ▮▮▮ simgesi yanıp sönmüyor
- Kötü pil kontağı – el cihazını hafifçe oynatın
- Kirli kontak - Alkollü bir bezle pilin temas yerlerini silin
- Pil dolu – şarj gerekli değil

Aramalar

Arama tonu duyulmuyor
- Güç yok - bağlantıları kontrol edin. Telefonu sıfırlayın: ana bağlantıları fişten sökün ve tekrar takın
- Piller boş - pilleri en az 24 saat şarj edin
- Ana birimden çok uzaktasınız - daha yakına gelin
- Yanlış hat kablosu - sağlanmış olan hat kablosunu kullanın
- Hat adaptörü (eğer gerekli ise) telefon kablosuna bağlı değil - hat adaptörünü (gerektiğinde) hat kablosuna takın

Kötü ses kalitesi
Ana birim elektrikli aletlere, güçlendirilmiş beton duvarlara veya metal kapı çerçevelerine çok yakın - ana birimi elektrikli cihazlardan en az bir metre uzağa yerleştirin.

Y simgesi yanıp sönüyor
- El cihazı ana birimde kayıtlı değil – el cihazını ana birime kaydedin
- Ana birimden çok uzaktasınız - daha yakına gelin

Zil sesi yok
Zil tonu kapalı.
Sesi arttırın.

Arayan Hattın Kimliği (CLI) hizmeti çalışmıyor
Şebeke operatörü sözleşmenizi kontrol edin

Telefon Defteri

Telefon defteri kaydı kaydedilemiyor
Telefon defteri dolu. Bellekte yer açmak için kayıtlardan birini silin

Ekran

Görüntü yok
- Pilleri şarj etmeyi veya değiştirmeyi deneyin.
- Ana birimin elektrik fişini çıkarın ve takın.
- Eğer 7 bölümlü ekran aydınlanmıyorsa, ana birimin güç kaynağını çıkartıp takmayı deneyin.

Kayıt

Başka bir el cihazı kaydedilemiyor
Maksimum 5 el cihazı sayısına ulaşıldı.
Ekranda ARIYOR görüntülenir. Yeni bir tane kaydetmek için bir el cihazının kaydını silmelisiniz.

İnterferans

Radyo veya televizyondan rahatsız edici sesler duyuluyor
Ana birim ve şarj cihazı çok yakın olabilir.
Mümkün olduğunca uzaklaştırın

Telesekreter

Telesekreter mesajları kaydetmiyor

- Telesekreteri açın.
- Bellek dolu olabilir. Eğer doluysa, bazı mesajları silmeniz gerekir.
- Cevap modu Sadece Cevap olarak ayarlanmış olabilir. Modu Cevapla ve Kaydet olarak değiştirin.

Mesajlara uzaktan erişilmiyor

- Uzaktan erişim kapalı olabilir.
- Eğer PIN yanlış girilirse bip sesi duyulur. PIN'i tekrar girebilirsiniz.

Giden mesaj kaydedilemiyor

- Bellek dolu olabilir. Eğer doluysa, bazı mesajları silmeniz gerekir.

Telesekreter otomatik olarak duruyor

- Bellek dolu olabilir. Eğer doluysa, bazı mesajları silmeniz gerekir.
- Maksimum mesaj uzunluğu 3 dakikadır.

15 Dizin

A

Alarm melodisi ayarı 19
Alarmı ayarı 19
Ana birime genel bakış 9
Ana birimi yerleştirme 10
Ana PIN kodunu değiştirme 24
Arama cevaplama 12
Arama engelleme 22
Arama görüntüleme 29
Arama kaydındaki bir kaydı silme 18
Arama kaydındaki bir kaydı silme 18
Arama kaydındaki bir numarayı telefon defterine kaydetme 17
Arama kaydından arama yapma 12
Arama kaydını görüntüleme 17
Arama modunu ayarla 22
Arama yapma 12
Aramayı bitirme 13
Arayan Hattın Kimliği 17
Arayan kimliği 17

B

Başka bir el cihazını arama 13
Bebek arama 22

D

Dahili ve harici aramalar arasında geçiş yapma 13
Duraklama girme 15
Durum simgeleri 8

E

Ekran dili ayarla 21
El cihazı adı 20
El cihazı kaydetme 23
El cihazı kaydını silme 24
El cihazı tonları 20
El cihazına genel bakış 7
El cihazını Açma/Kapama 13

F

Flash süresi 22

G

Geri dönüşüm ve atıklar 5
Giden mesaj kaydetme 28
Giden mesajlar 28
Giriş düzenleme 15
Giriş görüntüleme 15
Girişi silme 16

H

Hafıza dolu 30
Harici aramayı başka bir el cihazına aktarma 13

İ

İkinci harici numara arama 13
İlk çalış 20
İsimleri girme 15

K

Kutuda neler var 6

M

Memo kaydı 28
Menüde dolaşma 9
Menüde gezinme 9

O

Ön arama 12
Otomatik cevaplama 21
Otomatik Kapama 21
Otomatik Ön Ek 24

P

Pili şarj etme 11
Pilleri takma 11

S

Saat ve Alarm 19
Şebeke telesekreterinizi arama 14
Ses ayarı 12
Ses ayarı, kulaklık 12
Sıfırla 24

T

Tarih ve zaman ayarı 19
Tek tuş arama numarasını kaydetme 16
Tek tuş arama numarasını silme 16
Tek tuş tuşları 16
Tekrar arama listesi girişi silme 18
Tekrar arama listesindeki numarayı görüntüleme 18
Tekrar arama numarasını telefon defterine kaydetme 18
Telefon defteri 14
Telefon defterinden arama yapma 12
Telefonu ana birime kaydetme 23
Telefonu arama 9
Telesekreter açma ve kapatma 27
ana birim 27
el cihazında 27
uzaktan erişim açık/kapalı 29
Telesekreter mesajlarını dinleme 27
ana birim 27
el cihazında 27
uzaktan erişim açık/kapalı 29
Telesekreter mesajlarını kontrol etme 27
Telesekreter mesajlarını silme 27
ana birim 27
uzaktan erişim açık/kapalı 29
Tüm girişleri sil 16
Tümünü sıfırla 24
Tuş sesi açık/kapalı 20
Tuş takımı 7
Tuş takımı kilidi 21

U

Üçlü Konfreans Arama 13
Ülke 25
Uzaktan erişim 29

V

Varsayılan Ayarlar 24

Y

Yeni mesajlar 27

Z

Zil erteleme 29
Zil melodisi 20
Zil sesi yüksekliği 20

Copyright © 2007 Koninklijke Philips Electronics N.V. All rights reserved.

Trademarks are the property of Koninklijke Philips Electronics N.V. or their respective owners.

Specifications are subject to change without notice.

Document order number: 3111 285 36592 (TR)

Printed in China