Siempre a su disposición para ayudarle

Para registrar su producto y obtener información de contacto y asistencia, visite
www.philips.com/support

AS130

¿Alguna pregunta? Contacte con Philips

Manual del usuario

PHILIPS

Contenido

1 Importante 2
Instrucciones de seguridad importantes 2

2 Altavoz base para Android™ 3
Introducción 3
Contenido de la caja 3
Descripción general del altavoz base 4

3 Introducción 5
Conexión de la alimentación 5
Encendido 5
Ajuste de la hora 5
Ajuste del brillo de la pantalla 6

4 Reproducción a través de Bluetooth 6
Compatible con Android™ 6
Reproducción de audio a través de conexión Bluetooth manual 6
Reproducción de audio por conexión Bluetooth automática con Philips Bluetooth Audio Connect 8
Desconexión de un dispositivo 10

5 Conexión y carga del teléfono con Android 11

6 Reproducción a través de un cable de audio 12

7 Ajuste del volumen 12

8 Información del producto 13
Información general 13
Bluetooth 13
Amplificador 13
Altavoces 13

9 Solución de problemas 14
Información general 14
Acerca del dispositivo Bluetooth 14

10 Aviso 15
Conformidad 15
Reciclaje 15
Aviso sobre marcas comerciales 15

1 Importante

Instrucciones de seguridad importantes

- Preste atención a todas las advertencias.
- Siga todas las instrucciones.
- No use este aparato cerca del agua.
- Utilice únicamente un paño seco para la limpieza.
- No bloquee las aberturas de ventilación. Realice la instalación de acuerdo con las indicaciones del fabricante.
- No instale cerca ninguna fuente de calor como, por ejemplo, radiadores, rejillas de calefacción, hornos u otros aparatos que produzcan calor (incluidos los amplificadores).
- Evite que el cable de alimentación se pise o se doble, en particular junto a los enchufes, tomas de corriente y en el punto donde sale del aparato.
- Use exclusivamente los dispositivos/accesorios indicados por el fabricante.
- Utilice únicamente las fuentes de alimentación que se indican en el manual de usuario.
- Desenchufe el aparato durante las tormentas eléctricas o cuando no lo utilice durante un periodo largo de tiempo.
- El servicio técnico debe realizarlo siempre personal cualificado. Se requerirá servicio de asistencia técnica cuando el aparato sufra algún tipo de daño como, por ejemplo, que el cable de alimentación o el enchufe estén dañados, que se haya derramado líquido o hayan caído objetos dentro del aparato, que éste se haya expuesto a la lluvia o humedad, que no funcione normalmente o que se haya caído.
- No exponga el aparato a goteos ni salpicaduras.
- No coloque sobre el aparato objetos que puedan suponer un peligro (por ejemplo, objetos que contengan líquido o velas encendidas).
- Cuando se utiliza el enchufe del adaptador Direct Plug-in Adaptor como dispositivo de desconexión, éste debe estar siempre disponible.

2 Altavoz base para Android™

Le felicitamos por su compra y le damos la bienvenida a Philips. Para aprovechar al máximo la asistencia que ofrece Philips, registre el producto en www.philips.com/support.

Introducción

Con este altavoz base, puede:

- Disfrutar de audio a través de Bluetooth
- Disfrutar de audio por un cable de entrada de audio
- Cargar sus dispositivos con Android.

Contenido de la caja

Compruebe e identifique el contenido del paquete:

- Unidad principal
- Adaptador de corriente
- Cable de entrada de audio (conectores de 3,5 mm)
- Manual de usuario breve
- Adevertencias y seguridad

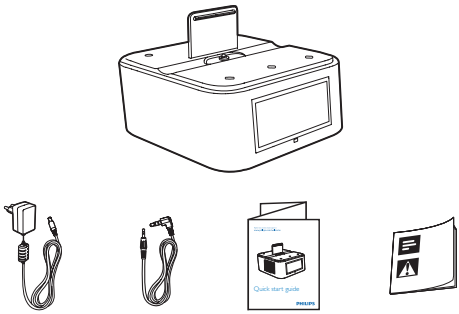

Descripción general del altavoz base

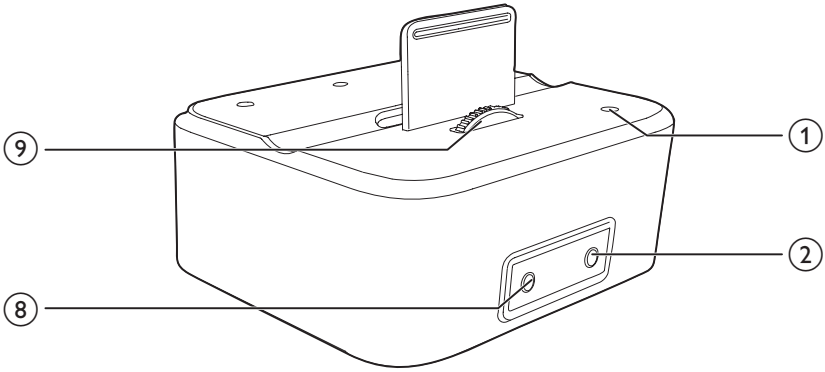

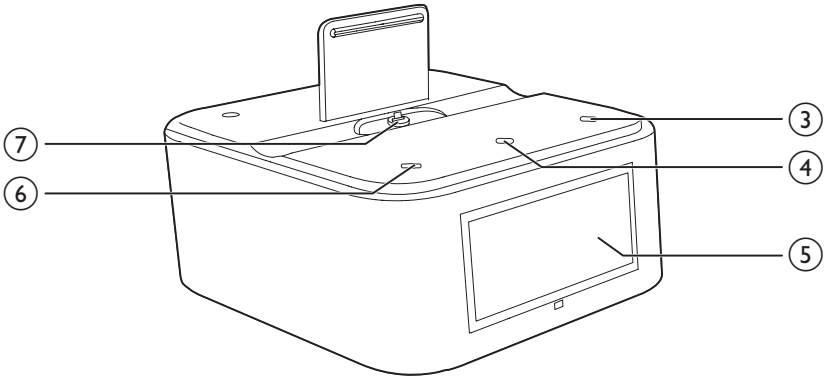

① POWER
- Púlselo para encender el altavoz base o cambiarlo al modo de espera.

② DC IN
- Conecta el adaptador de corriente.

③ VOL/TIME +
- Sube el volumen.
- Ajusta el reloj.

④ BRIGHTNESS/SET TIME
- Ajusta el brillo de la pantalla.
- Manténgalo pulsado para iniciar la configuración del reloj.

⑤ Pantalla

⑥ - VOL/TIME
- Disminuya el volumen.
- Ajusta el reloj.

⑦ Conector micro USB

⑧ AUDIO IN
- Se conecta a la toma de salida de audio (normalmente la toma de auriculares) de un dispositivo externo.

⑨ Rueda
- Gírela para ajustar la altura del conector micro USB.

3 Introducción

Siga siempre las instrucciones de este capítulo en orden.

Conexión de la alimentación

Precaución

- Riesgo de daños en el producto. Compruebe que el voltaje de la fuente de alimentación coincide con el voltaje impreso en la parte inferior del altavoz base.
- Riesgo de descarga eléctrica. No desenchufe nunca el adaptador de CA, tire siempre del enchufe desde la toma. No tire nunca del cable.

Nota

- La placa de identificación está situada en la parte inferior del altavoz base.

Conecte el adaptador de corriente de CA entre

- la toma **DC IN** de la parte posterior del altavoz base y
- la fuente de alimentación.

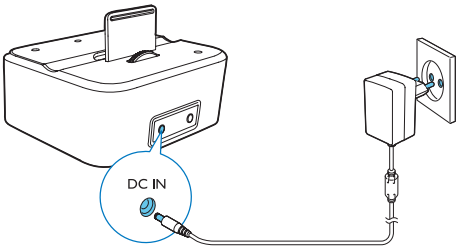

Encendido

Pulse **POWER** para encender el altavoz base.

↳ El indicador de Bluetooth parpadea en el panel de visualización.

- Vuelva a pulsar **POWER** para poner el altavoz base en modo de espera.

ON ⟷ Standby

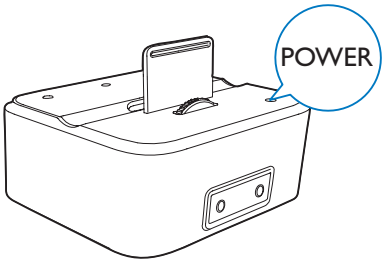

Cambio a modo de espera automático

El altavoz base cambia automáticamente al modo de espera cuando

- no hay ningún cable de entrada de audio conectado a la toma **AUDIO IN**y
- la conexión Bluetooth no es válida durante 15 minutos.

Ajuste de la hora

1. Mantenga pulsado **BRIGHTNESS/SET TIME** durante dos segundos.
   ↳ **[24H]** o **[12H]** comienza a parpadear.
2. Pulse **- VOL/TIME** o **VOL/TIME +** para seleccionar **[24H]** o **[12H]** para utilizar el formato de 24 o 12 horas.
3. Pulse **BRIGHTNESS/SET TIME** para confirmar.
   ↳ Los dígitos de la hora y de los minutos comienzan a parpadear.
4. Pulse **- VOL/TIME** o **VOL/TIME +** varias veces para ajustar la hora.
5. Pulse **BRIGHTNESS/SET TIME** para confirmar.
   ↳ Los dígitos de los minutos empezarán a parpadear.
6. Pulse **- VOL/TIME** o **VOL/TIME +** varias veces para ajustar los minutos.

7 Pulse **BRIGHTNESS/SET TIME** para confirmar.
↳ Se mostrará la hora establecida.

Ajuste del brillo de la pantalla

Pulse **BRIGHTNESS/SET TIME** varias veces para seleccionar un nivel de brillo.

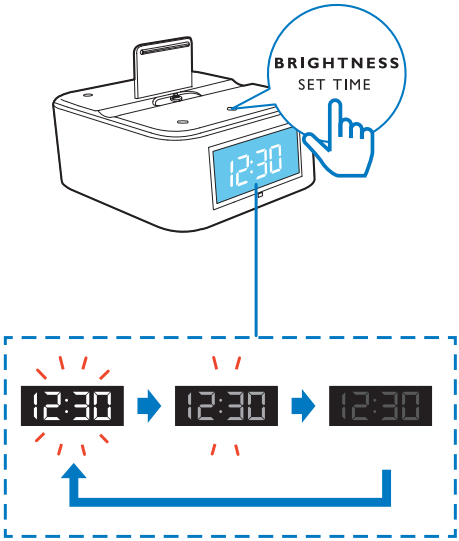

4 Reproducción a través de Bluetooth

Con el **AS130**, puede disfrutar del audio de dos formas:

- a través de conexión Bluetooth manual;
- a través de conexión Bluetooth automática con la aplicación **Philips Bluetooth Audio Connect** aplicación.

Compatible con Android™

Para aprovechar al máximo su altavoz base, el dispositivo con Android debe disponer de:

- Sistema operativo Android (versión 2.1 o superior)
- Software Bluetooth (versión 2.1 o superior)
- Un conector micro USB

Con el resto de dispositivos que tengan conector micro USB y función Bluetooth, puede seguir usando el altavoz base para lo siguiente:

- Cargar el dispositivo a través del conector USB y
- Disfrutar de audio a través de Bluetooth.

Reproducción de audio a través de conexión Bluetooth manual

El altavoz base utiliza tecnología inalámbrica Bluetooth para transmitir música desde el dispositivo portátil al altavoz.

Nota

- Philips no garantiza la compatibilidad con todos los dispositivos Bluetooth.
- Antes de emparejar un dispositivo con el altavoz base, consulte la compatibilidad con Bluetooth en el manual de usuario del mismo. Asegúrese de que el dispositivo Bluetooth conectado es compatible con el perfil de distribución de audio avanzada (A2DP) y el perfil de control remoto de audio y vídeo (AVRCP).
- El producto puede memorizar un máximo de 4 dispositivos emparejados.
- Asegúrese de que la función Bluetooth está activada en el dispositivo y de que este está ajustado como visible para el resto de dispositivos Bluetooth.
- El alcance de funcionamiento entre el altavoz base y un dispositivo Bluetooth es de unos 10 metros (30 pies).
- Cualquier obstáculo que se encuentre entre este altavoz y un dispositivo Bluetooth puede reducir el alcance de funcionamiento.
- Mantenga el sistema alejado de cualquier otro dispositivo electrónico que pueda causar interferencias.

Emparejamiento con dispositivos Bluetooth

1 Pulse **POWER** para encender el altavoz base.
   ↳ El indicador de Bluetooth parpadea en el panel de visualización.

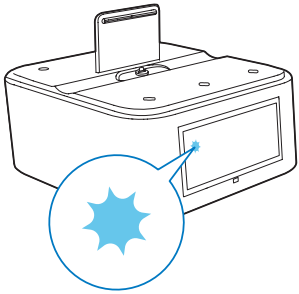

2 En los dispositivos Android, active la función Bluetooth y busque el **AS130**.

3 En la lista de dispositivos, toque **PHILIPSAS130**.
   ↳ Cuando la conexión se realice correctamente, el **AS130** pitará dos veces y el indicador de Bluetooth se iluminará de forma permanente.

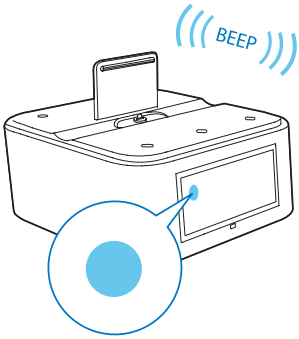

4 Reproduzca el audio en el dispositivo Bluetooth.
   ↳ El audio se reproduce a través del altavoz base.

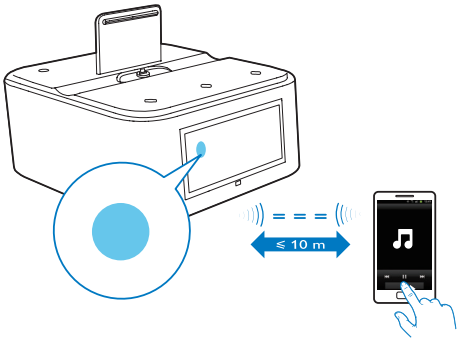

Consejo

- Para borrar los dispositivos emparejados en el **AS130**, mantenga pulsado **POWER** durante cinco segundos.

Reproducción de audio por conexión Bluetooth automática con Philips Bluetooth Audio Connect

Philips Bluetooth Audio Connect establece la conexión Bluetooth automáticamente añadiendo un acceso directo a la pantalla de inicio del sistema docking del dispositivo Android. Para disfrutar de la función, le recomendamos que descargue e instale esta aplicación gratuita.

Instalación de la aplicación Philips Bluetooth Audio Connect

Puede buscar **Philips Bluetooth Audio Connect** directamente en **Google Play** y, a continuación, instalar la aplicación.

Nota

- Asegúrese de que el dispositivo Android está conectado a Internet.
- Asegúrese de que el dispositivo Android dispone de **Google Play**.

1 Busque la aplicación **Philips Bluetooth Audio Connect** en Play Store en el dispositivo.

2 En la lista de resultados de la búsqueda, busque y toque **Philips Bluetooth Audio Connect** para iniciar la descarga.

3 Siga las instrucciones que aparecen en pantalla para instalar **Philips Bluetooth Audio Connect**.

4 Cuando finalice la instalación, toque **Done** (Hecho).

↳ Dos widgets de **Philips Bluetooth Audio Connect** se instalarán y guardarán en la pantalla de widgets.

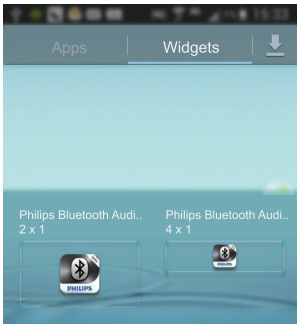

Adición del widget de Philips a la pantalla de inicio

Añada uno o los dos widgets a la pantalla de inicio de su dispositivo Android (consulte el manual de usuario del dispositivo).

- Philips Bluetooth Audio Connect 2 X 1: añade uno de sus dispositivos Bluetooth favoritos

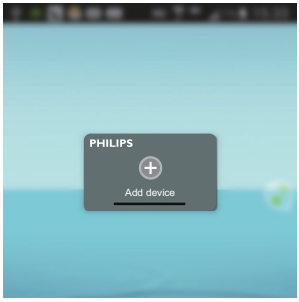

- Philips Bluetooth Audio Connect 4 X 1: añade tres de sus dispositivos Bluetooth favoritos

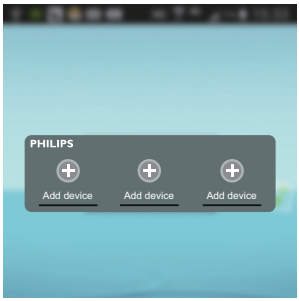

Activación de Bluetooth con la aplicación Philips Bluetooth Audio Connect

Adición del AS130 a la pantalla de inicio

Nota

- Asegúrese de que el **AS130** está encendido.

1 En la pantalla de inicio del dispositivo Android, toque el widget para buscar y conectar otros dispositivos Bluetooth.

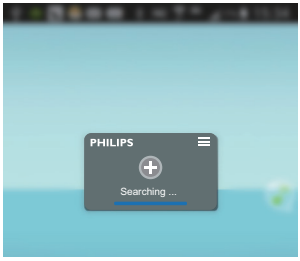

↳ El widget empieza a buscar y conectar los dispositivos Bluetooth que se pueden emparejar automáticamente.

↳ La función Bluetooth del dispositivo se activa automáticamente.

- Si es necesario, seleccione el **AS130** en la lista de dispositivos Bluetooth de Philips disponibles para continuar con la conexión.

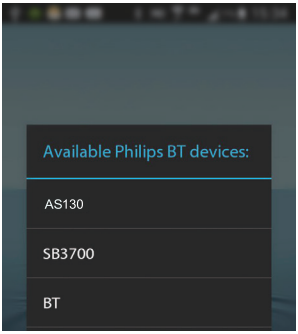

↳ La conexión puede tardar unos segundos en realizarse.

↳ Cuando la conexión se realice correctamente, el **AS130** se añade a la pantalla de inicio y se muestra un icono de Bluetooth diferente en la parte superior de la pantalla.

↳ El **AS130** pita dos veces.

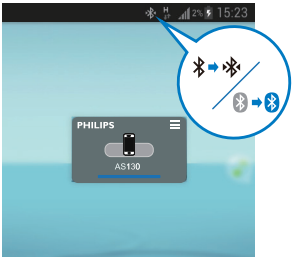

2 Si es necesario, toque ☰ en la parte superior del widget para cambiar el nombre o el icono del **AS130**.

- Toque **AS130** e introduzca el nuevo nombre.
- Toque la casilla de verificación para cambiar el icono del dispositivo.

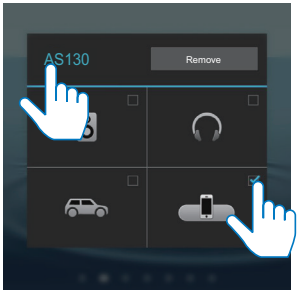

3 Reproduzca audio en el dispositivo Android.
↳ El audio se reproduce a través del altavoz base.

Próximo inicio

1 La próxima vez que encienda el **AS130**,el sistema docking se conectará con el último dispositivo emparejado automáticamente.
- Si hay dos o tres dispositivos emparejados encendidos, toque **AS130** en el dispositivo Android para emparejarlo.

↳ Cuando la conexión se realice correctamente, se mostrará un icono de Bluetooth diferente en la parte superior de la pantalla y el **AS130** pitará dos veces.

2 Reproduzca audio en el dispositivo Android.
↳ El audio se reproduce a través del sistema docking.

Eliminación del AS130 de la pantalla de inicio

1 Toque ≡ en la parte superior del widget.
↳ Se mostrará una lista de dispositivos Bluetooth de Philips disponibles.

2 Seleccione el **AS130.**

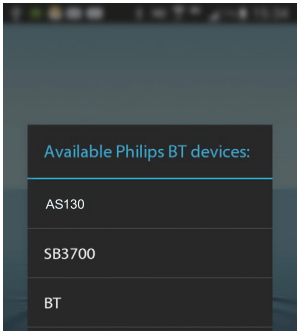

3 Toque **Remove** (Eliminar).

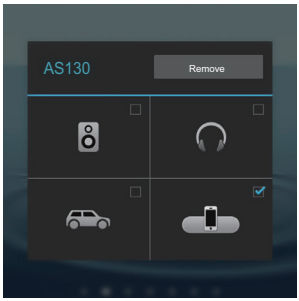

Desconexión de un dispositivo

Para desconectar un dispositivo Bluetooth:
- Pulse **SOURCE/SET** para seleccionar otra fuente.
- Desactive la función Bluetooth en el dispositivo; o
- Muévalo más allá del alcance de comunicación.
  ↳ El indicador de Bluetooth se apagará.

5 Conexión y carga del teléfono con Android

Conecte su dispositivo Android al conector micro USB para cargarlo.

1 Compruebe la orientación de la toma micro USB del dispositivo Android.

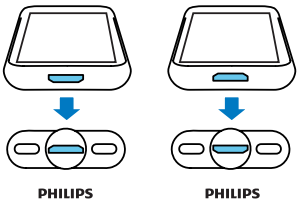

- Si necesario, gire la toma USB en el altavoz base.

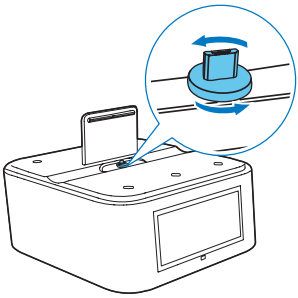

2 Conecte su dispositivo Android al conector USB micro.

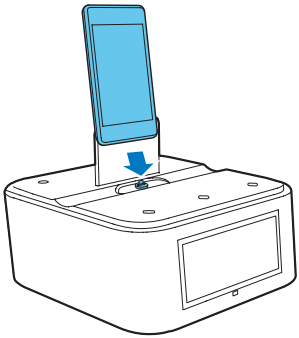

3 Gire la rueda para ajustar la altura del conector USB micro.

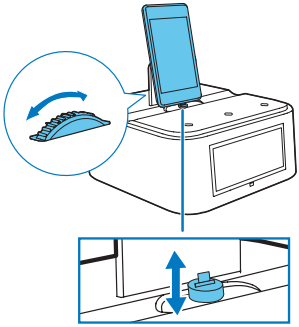

4 Deslice el conector para colocar su dispositivo Android en la base.

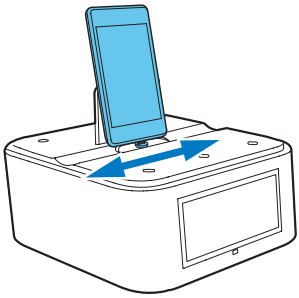

↳ Si el altavoz base está conectado a la fuente de alimentación, el dispositivo conectado comienza a cargarse automáticamente.

6 Reproducción a través de un cable de audio

Mediante un cable de conexión MP3, también puede reproducir en el **AS130** desde un dispositivo de audio externo, como un reproductor de MP3.

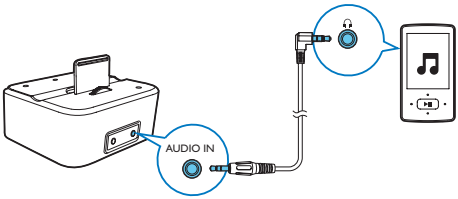

1 Conecte ambos extremos de un cable de entrada de audio con conector de 3,5 mm entre
   - la toma **AUDIO IN** del altavoz base y
   - la toma para auriculares del dispositivo externo.

2 Inicie la reproducción de audio en el dispositivo externo (consulte su manual del manual de usuario).

7 Ajuste del volumen

Pulse **- VOL/TIME/VOL/TIME +** para aumentar o disminuir el volumen.

8 Información del producto

Nota

- La información del producto puede cambiar sin previo aviso.

Información general

Alimentación de CA	Modelo: AS100-050-AE200 Entrada: 100-240 V~, 50/60 Hz, 0,5 A Salida: 5 V ⎓ 2 A
Consumo de energía en funcionamiento	< 15 W
Consumo en modo de espera	< 1 W
Máx. máxima de la salida para Android	5 V ⎓ 1 A
Dimensiones - Unidad principal (ancho x alto x profundo)	 137 x 98 x 141 mm
Peso - Con embalaje - Unidad principal	 1 kg 0,56 kg

Bluetooth

Especificación de Bluetooth	V3.0 + EDR
Perfiles compatibles	A2DP 1.0/AVRCP 1.0
Alcance	10 m (espacio libre)

Amplificador

Potencia de salida	2 x 2,5 W RMS
Respuesta de frecuencia	63 - 16.000 Hz, ± 3 dB
Relación señal/ruido	> 55 dB
Distorsión armónica total	< 1%
Conexión MP3	650 mV RMS

Altavoces

Impedancia del altavoz	4 ohmios
Controlador de altavoz	1,5" de rango completo

9 Solución de problemas

Advertencia

- No quite nunca la carcasa del dispositivo.

Para que la garantía mantenga su validez, no trate nunca de reparar el sistema usted mismo. Si tiene problemas al usar el dispositivo, compruebe los siguientes puntos antes de llamar al servicio técnico. Si no consigue resolver el problema, vaya a la página Web de Philips (www.philips.com/support). Cuando se ponga en contacto con Philips, asegúrese de que el dispositivo esté cerca y de tener a mano el número de modelo y el número de serie.

Información general

No hay alimentación

- Asegúrese de que el enchufe de alimentación de CA de la unidad esté bien conectado.
- Asegúrese de que haya corriente en la toma de CA.

No hay sonido o éste tiene baja calidad

- Ajuste el volumen del altavoz base y del dispositivo Bluetooth.
- Asegúrese de que la conexión Bluetooth entre su dispositivo Bluetooth y el altavoz base es correcta.

Reloj desconfigurado

- Se ha interrumpido la corriente eléctrica o se ha desconectado el adaptador de corriente.
- Restablezca el reloj.

Acerca del dispositivo Bluetooth

La reproducción de música no está disponible en el sistema incluso después de haber realizado la conexión Bluetooth de forma correcta.

- El dispositivo no se puede utilizar para reproducir música en el sistema.

La calidad de audio es deficiente después de haber realizado una conexión con un dispositivo Bluetooth.

- La recepción Bluetooth es débil. Acerque el dispositivo al sistema o retire cualquier obstáculo que haya entre ellos.

No se puede conectar con el sistema.

- El dispositivo no admite los perfiles necesarios para el sistema.
- La función Bluetooth del dispositivo no está activada. Consulte el manual de usuario del dispositivo para saber cómo activar esta función.
- El sistema no está en modo de emparejamiento.
- El sistema ya está conectado con otro dispositivo con Bluetooth. Desconecte dicho dispositivo o cualquier otro dispositivo conectado y, después, vuelva a intentarlo.

El dispositivo emparejado se conecta y desconecta constantemente.

- La recepción Bluetooth es débil. Acerque el dispositivo al sistema o retire cualquier obstáculo que haya entre ellos.
- En el caso de algunos dispositivos, la conexión Bluetooth puede desactivarse automáticamente como función de bajo consumo. Eso no indica un mal funcionamiento del sistema.

10 Aviso

Cualquier cambio o modificación que se realice en este dispositivo que no esté aprobada expresamente por Gibson Innovations puede anular la autoridad del usuario para utilizar el equipo.

Conformidad

CE 0890

Este producto cumple los requisitos de interferencias de radio de la Comunidad Europea.
Por la presente, Gibson Innovations declara que este producto cumple los requisitos fundamentales y otras disposiciones pertinentes de la Directiva 1999/5/EC. Encontrará la declaración de conformidad en www.philips.com/support.

Reciclaje

El producto ha sido diseñado y fabricado con materiales y componentes de alta calidad que pueden reciclarse y reutilizarse.
Cuando vea el símbolo de cubo de basura tachado en un producto, significa que cumple la Directiva europea 2002/96/EC:

Nunca se deshaga del producto con el resto de la basura doméstica. Infórmese acerca de la normativa local sobre el reciclaje de productos eléctricos y electrónicos. La eliminación correcta de un producto usado ayuda a evitar potencialmente consecuencias negativas para el medio ambiente y la salud humana.

Información medioambiental

Se ha suprimido el embalaje innecesario. Hemos intentado que el embalaje sea fácil de separar en tres materiales: cartón (caja), espuma de poliestireno (corcho) y polietileno (bolsas, lámina de espuma protectora).
El sistema se compone de materiales que se pueden reciclar y volver a utilizar si lo desmonta una empresa especializada. Siga la normativa local acerca del desecho de materiales de embalaje, pilas agotadas y equipos antiguos.

Aviso sobre marcas comerciales

La marca nominativa Bluetooth® y los logotipos son marcas comerciales registradas propiedad de Bluetooth SIG, Inc. Gibson Innovations utiliza siempre estas marcas con licencia.

2015 © Gibson Innovations Limited. All rights reserved.
This product has been manufactured by, and is sold under the responsibility of Gibson Innovations Ltd., and Gibson Innovations Ltd. is the warrantor in relation to this product. Philips and the Philips Shield Emblem are registered trademarks of Koninklijke Philips N.V. and are used under license from Koninklijke Philips N.V.

AS130_12_UM_V3.0