Register your product and get support at

www.philips.com/welcome

MCD900

TR Kullanım kılavuzu

PHILIPS

İçindekiler

1 Önemli 4
Güvenlik 4
Çevre bildirimleri 5
Tescilli marka uyarısı 6

2 MCD900 Ürününüz 7
Giriş 7
Kutuda neler var 7
Genel Bakış 8

3 Hazırlık 14
Soundsphere hoparlörlerini yerleştirin 14
Pilleri uzaktan kumandaya takma 16

4 Bağlantı 16
Ana üniteyi ve CD/DVD ünitesini bağlama 16
Hoparlörleri bağlayın 16
Disk oynatımı için bağlanma 17
FM anteni bağlama 18
Harici ses cihazlarını bağlama 18
Açma/kapama 19

5 Müzik CD'leri çalma/film DVD'leri oynatma 20
Temel işlemler 20
Disk menüsünü kullanma 21
Film disklerini (DVD/DivX/VCD) oynatma 22
Programın favori bölümleri/parçaları 22
Çalma seçeneklerini seçme 23

6 USB flash cihazından oynatma 24
USB flash cihazı bağlama 24
USB flash cihazındaki kitaplık 24
USB flash cihazından oynatma 24
Müziği/resimleri arama 25

7 FM radyo çalma 27
FM radyo istasyonlarını ayarlama 27
Önceden ayarlı istasyonları düzenleme 27
FM radyo dinleyin 27
RDS (Radyo Veri Sistemi) 28

8 Harici bir ses cihazından çalma (AUX) 29
Harici bir ses cihazından çalma 29

9 Ayarlar 29
Çalma modları 29
Ses ayarları 29
Ekran ayarları 30
Slayt Gösterisi ayarları 31
Albüm resmi (USB modunda) 31
Tıklatma sesi 32
Saat ayarları 32
Dil 34
Tanıtım modu 34
Fabrika ayarlarını geri yükle 34

10 Bakım 35
Temizleme 35

11 Teknik veriler 35

12 Sorun giderme 38

1 Önemli

Güvenlik

Avrupa için bilgi:

Bu güvenlik sembollerini öğrenin

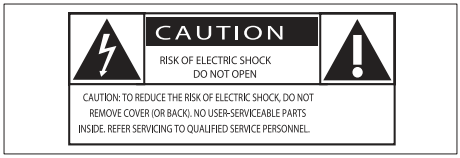

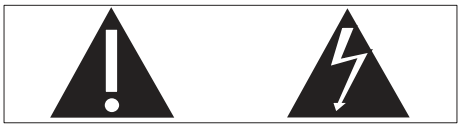

'Ünlem işareti', çalışma ve bakım sorunlarını önlemek için sağlanan bilgileri dikkatle okumanız gereken özelliklere dikkat çeker.

'Yıldırım' sembolü, elektrik çarpmasına neden olabilecek, ürün içindeki yalıtılmamış bileşenleri belirtir.

Yangın veya elektrik çarpması riskini azaltmak için, ürünü yağmur veya neme maruz bırakmayın ve içinde sıvı bulunan vazo gibi nesneleri ürünün üzerine koymayın.

1. Bu talimatları okuyun.
2. Bu talimatları saklayın.
3. Tüm uyarıları dikkate alın.
4. Tüm talimatları izleyin.
5. Bu cihazı suya yakın yerlerde kullanmayın.
6. Yalnızca kuru bezle temizleyin.
7. Havalandırma deliklerini kapatmayın. Üreticinin talimatlarına göre kurun.
8. Bu ürünün muhafazasını çıkarmayın.
9. Bu ürünü sadece iç mekanlarda kullanın. Ürünü damlayan / sıçrayan suya, yağmura veya yüksek oranda neme maruz bırakmayın.
10. Bu ürünü doğrudan gün ışığından, çıplak alevlerden veya ısıdan koruyun.
11. Radyatör, kalorifer ızgarası, soba gibi ısı kaynaklarının veya diğer elektrikli ekipmanın (amplifikatörler dahil) yanına kurmayın.
12. Ürünün üzerine herhangi bir elektrikli ekipman koymayın.
13. Tehlike kaynaklarını cihazın üzerine koymayın (örn. sıvı dolu nesneler, yanan mumlar).
14. Bu ürün pil içerebilir. Lütfen pillere ilişkin güvenlik ve atma talimatları için bu kılavuza bakın.
15. Bu ürün kurşun ve cıva içerebilir. Bu maddelerin atılması, çevresel nedenlerle düzenlenmiş olabilir. Lütfen bu kullanıcı kılavuzundaki atma talimatlarına bakın.

Dikkat

- Burada belirtilenler haricinde kontrol veya ayarlar kullanılması ya da prosedürler uygulanması, tehlikeli radyasyona maruz kalmaya veya başka tehlikeli işlemlere neden olabilir.

Uyarı

- Bu ürünün muhafazasını kesinlikle çıkarmayın.
- Bu ürünün hiçbir parçasını yağlamayın.
- Bu ürünü hiçbir zaman diğer elektrikli ekipmanların üzerine koymayın.
- Bu ürünü doğrudan gün ışığından, çıplak alevlerden veya ısıdan koruyun.
- Ürünün içindeki lazer ışınına kesinlikle bakmayın.
- Cihazın güç bağlantısını kesmek için güç kablosu, fiş veya adaptöre kolayca erişebileceğinizden emin olun.
- Ana şebeke fişinin veya cihaz bağlantısının bağlantı kesme cihazı olarak kullanıldığı yerlerde, bağlantı kesme cihazı kullanıma hazır bir durumda kalmalıdır.

Aşırı ısınma riski! Bu cihazı kesinlikle çevresi kapalı bir yere monte etmeyin. Havalandırma için cihazın çevresinde her zaman en az 10 cm boş alan bırakın. Cihazdaki havalandırma açıklıklarının asla perde veya başka nesnelerle kapatılmadığından emin olun.

İşitme Güvenliği

Aşırı olmayan ses seviyesinde dinleyin:

Kulaklıkları yüksek ses seviyesinde kullanmak işitme kaybına neden olabilir. Bu ürün, bir dakikadan az bir süre maruz kalınsa bile, normal bir insan için işitme kaybına neden olabilecek desibel aralıklarında ses üretebilir. Daha yüksek desibel aralıkları, halihazırda işitme kaybı olan kişilere önerilmektedir.

Ses aldatıcı olabilir. Zaman içinde, rahat işitme seviyeniz daha yüksek ses seviyelerine uyum sağlar. Bu nedenle, uzun süreli dinlemenin ardından 'normal' gibi gelen ses seviyesi gerçekte yüksek ve işitme duyunuza zararlı olabilir. Buna karşı korunmak için ses seviyesini, işitme duyunuz uyum sağlamadan önce güvenli bir seviyeye ayarlayın ve o seviyede bırakın.

Güvenli bir ses seviyesi belirlemek için:

Ses seviyesi kontrolünüzü düşük şekilde ayarlayın.

Distorsiyonsuz, rahat ve net bir şekilde duymaya başlayana kadar ses seviyesini yavaş yavaş artırın.

Makul süreler boyunca dinleyin:

Normalde 'güvenli' olan seviyelerde bile sese uzun süre maruz kalmak da işitme kaybına neden olabilir.

Cihazınızı makul süreler boyunca dinleyin ve zaman zaman dinlemeye ara verin.

Kulaklıklarınızı kullanırken aşağıdaki hususları göz önünde bulundurun.

Makul süreler boyunca, makul ses seviyelerinde dinleyin.

İşitme duyunuzu uyum sağladıkça ses seviyesini artırmamaya dikkat edin.

Ses seviyesini, çevrenizi duyamayacağınız kadar yükseltmeyin.

Potansiyel olarak tehlikeli durumlarda dikkatle davranmalı veya dinlemeye geçici olarak ara vermelisiniz.

Çevre bildirimleri

Bu ürün, Avrupa Birliği radyo paraziti gereksinimlerine uygundur.

Bu cihaz aşağıdaki etiketi içerir:

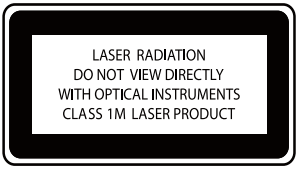

Değişiklikler

Üretici tarafından izin verilmeyen değişiklikler, kullanıcının bu ürünü kullanma iznini geçersiz kılabilir.

Geri dönüşüm

Ürününüz, geri dönüşüme tabi tutulabilen ve yeniden kullanılabilen, yüksek kalitede malzeme ve parçalardan tasarlanmış ve üretilmiştir.

Üzerinde çarpı işaretli tekerlekli çöp kutusu işaretli etiket bulunması, söz konusu ürünün 2002/96/EC sayılı Avrupa Yönergesi kapsamında olduğu anlamına gelir.

Bu ürünü kesinlikle diğer evsel atıklarla birlikte atmayın. Lütfen, elektrikli ve elektronik ürünlerin ayrı toplanması ile ilgili yerel kurallar hakkında bilgi edinin. Eskiyen ürününüzün atık işlemlerinin doğru biçimde gerçekleştirilmesi, çevre ve insan sağlığı üzerinde olumsuz etkilere yol açılmasını önlemeye yardımcı olur.

Pillerin kullanımıyla ilgili bilgiler:

Dikkat

- Akma riski: Yalnızca belirtilen türlerdeki pilleri kullanın. Yeni ve kullanılmış pilleri karışık kullanmayın. Farklı pil markalarını bir arada kullanmayın. Kutupluluğun doğruluğunu gözlemleyin. Pilleri uzun süre kullanılmayacak olan ürünlerin içinden çıkarın. Pilleri kuru bir yerde saklayın.
- Yaralanma riski: Akan pilleri tutarken eldiven giyin. Pilleri çocukların ve ev hayvanlarınızın ulaşamayacağı bir yerde tutun.
- Patlama riski: Pillere kısa devre yaptırmayın. Pilleri aşırı ısıya maruz bırakmayın. Pilleri ateşe atmayın. Pillere zarar vermeyin veya pilleri parçalarına ayırmayın. Şarj edilemeyen pilleri şarj etmeye kalkışmayın.

Pilin atılmasına ilişkin bilgiler:

Ürününüzde 2006/66/EC sayılı Avrupa Direktifi kapsamında düzenlenen ve normal evsel atıklarla atılmaması gereken piller kullanılmaktadır.

Lütfen pillerin ayrıca toplanması hakkındaki yerel yönetmelikler ile ilgili bilgi edinin. Pillerin düzgün atılması, çevre ve insan sağlığı üzerindeki olası olumsuz sonuçların ortaya çıkmasının önlenmesine yardımcı olur.

Tescilli marka uyarısı

HDMI ve HDMI logosu ve Yüksek Çözünürlüklü Multimedya Arayüzü, ABD ve diğer ülkelerde HDMI licensing LLC'in ticari markası veya tescilli ticari markasıdır.

Dolby Laboratories lisansıyla üretilmiştir. Dolby ve çift D simgesi, Dolby Laboratories'in ticari markalarıdır.

DivX® ve DivX Ultra®, DivX, Inc.'in tescilli markalarıdır ve lisans alınarak kullanılmaktadırlar. DivX Ultra® Certified, gelişmiş özellikler ve özel içerikle DivX® video oynatmak için.

DIVX VİDEO HAKKINDA: DivX®, DivX, Inc tarafından oluşturulan bir dijital video formatıdır. Bu, DivX video oynatan resmi DivX Certified cihazdır. Daha fazla bilgi ve dosyalarınızı DivX videoya dönüştürmekte kullanacağınız yazılım araçları için www.divx.com adresini ziyaret edin.

DIVX VIDEO-ON-DEMAND HAKKINDA: Bu DivX Certified® cihazın DivX Video-on-Demand (VOD) (İstek üzerine video) içeriği oynatabilmesi için kaydedilmesi gerekir. Kayıt kodu üretmek için, cihaz ayar menüsündeki DivX VOD bölümüne gidin. Kayıt işlemini tamamlamak ve DivX VOD hakkında daha fazla bilgi almak için bu kodla vod.divx.com adresine gidin.

'DVD Video', DVD Format/Logo Licensing Corporation'ın ticari markasıdır.

Windows Media ve Windows logosu, Microsoft Corporation'ın Amerika Birleşik Devletleri ve/veya diğer ülkelerdeki ticari markaları ya da tescilli ticari markalarıdır.

Be responsible
Respect copyrights

Bilgisayar programları, dosyalar, yayınlar ve ses kayıtları da dahil olmak üzere kopyalamaya karşı korumalı malzemenin yetkilendirilmemiş kopyalarının hazırlanması, telif hakkı ihlali anlamına gelebilir ve suç teşkil edebilir. Bu cihaz, bu tür amaçlarla kullanılmamalıdır.

Bu ürün, Rovi Corporation'a ait ABD patentleri ve diğer fikri mülkiyet haklarıyla korunan kopya koruması teknolojisi içermektedir. Tersine mühendislik veya parçalara ayırma yasaktır.

2 MCD900 Ürününüz

Bu ürünü satın aldığınız için teşekkür ederiz; Philips dünyasına hoş geldiniz! Philips tarafından verilen destekten tam olarak yararlanabilmek için www.philips.com/welcome adresinden ürün kaydınızı yaptırın.

Giriş

MCD900 ürünü

- Bir USB flash cihazı bağlantısı kurabilir;
- TV, ses sistemleri ve MP3 çalarlar da dahil olmak üzere mevcut ev ses/video sistemleri ile bağlantı kurabilir.

Bu tür bağlantılarla:

- Soundsphere hoparlörler üzerinden bir USB flash cihazda depolanan müziği çalabilirsiniz;
- DVD'leri bir TV'de oynatabilirsiniz;
- Harici bir ses sistemi/taşınabilir medya oynatıcıdaki müziği Soundsphere hoparlörler üzerinden çalabilirsiniz.

MCD900 ürünündeki DVD oynatıcı şu disk formatları destekler:

Kutuda neler var

Ambalaj içeriğini kontrol edin:

- Ana ünite ve CD/DVD ünitesi
- 2 SoundSphere hoparlör (bağlantı kablolarıyla)
- Uzaktan kumanda ve piller
- Kompozit ses/video kabloları
- FM anteni
- AC güç kablosu
- Hızlı Başlangıç Kılavuzu
- Kullanım Kılavuzu

Genel Bakış

Üstten ve önden görünüm

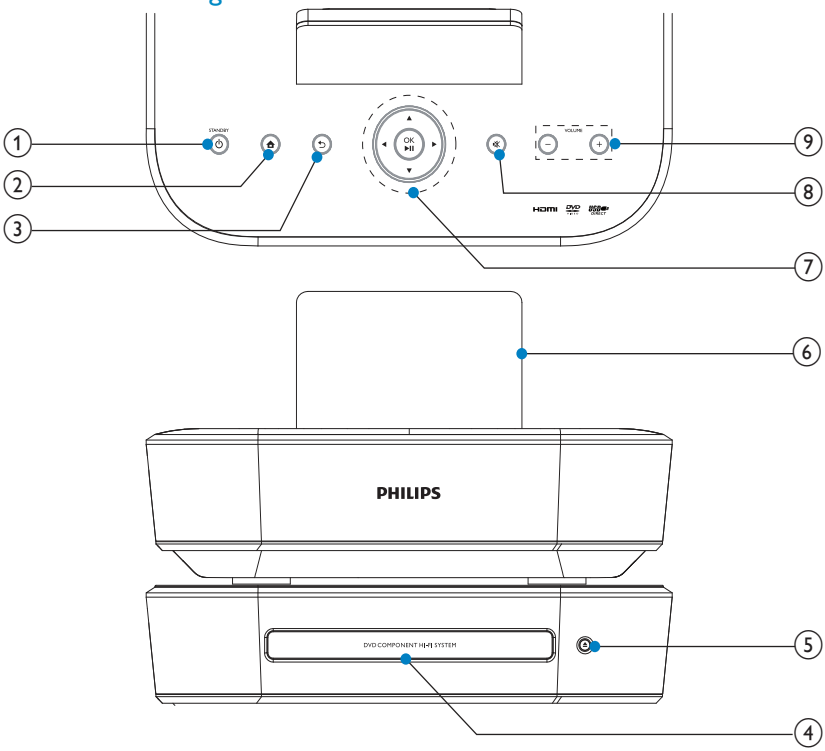

1.	⏻
	Ürünü açmak için bu düğmeye basın;
	Kapatmak için düğmeye basarak ürünü etkin beklemeye alın veya Güç Tasarruflu bekleme moduna geçmek için düğmeyi basılı tutun.
	Tanıtım modundan çık.
2.	⌂
	Ana ekrana geri dön (ana menü)
3.	↩
	Önceki ekrana git.
4.	Disk bölmesi
5.	⏏
	Disk bölmesini açar veya kapatır.

6.	LCD ekran
7.	▲ / ▼ / ◀ / ▶
	Gezinme düğmeleri Menülerde dolaşmak için basın.
	▲ / ▼
	USB modunda:
	Superscroll: Uzun bir seçenek listesinde, Kaydırmayı başlatmak için bu seçeneğe basın ve basılı tutun. Geçerli harf/sayıyla başlayan ilk öğeye atlamak için düğmeyi serbest bırakın.
	DISC modunda:
	Bir albüm seçin (MP3/WMA CD'leri için).
	◀ / ▶

	FM RADIO modunda:
	Sonraki kullanılabilir istasyonu otomatik olarak ayarlamayı başlatmak için basılı tutun; İnce ayar için arka arkaya basın.
	OK/ ▶II
	Seçimi onaylayın.
	Oynatmayı başlatın, duraklatın veya devam ettirin.
	USB için: Dosya klasörünün tamamını (SuperPlay™) çalmaya başlayın.
8.	🔇
	Sesi kapatın/ açın.
9.	**– VOLUME +**
	Ses seviyesini artırın/azaltın.

Arkadan görünüm

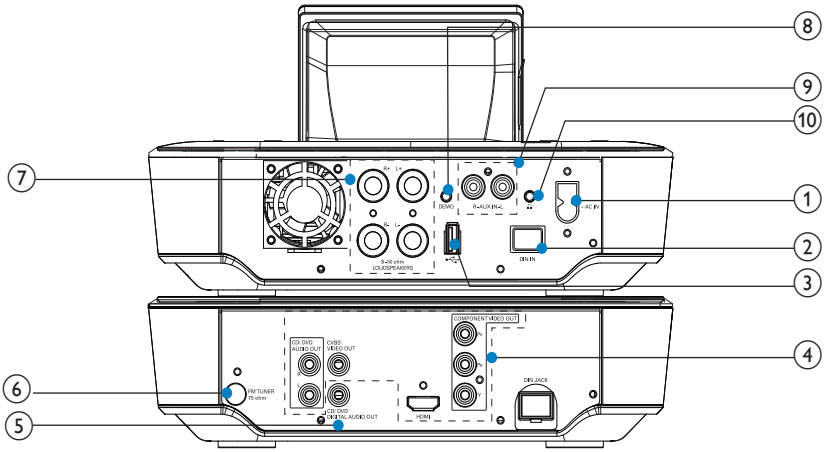

Bkz. 'Bağlan' (bkz. 'Bağlantı' sayfa 16)

1.	**~ AC IN**
	AC güç kablosu için
2.	**DIN IN**
	Ana ünite ile CD/DVD ünitesi arasındaki bağlantı için soket
3.	⭠
	USB flash cihazı için USB kapısı

4.	**CVBS VIDEO OUT, CD/DVD AUDIO OUT**
	disk oynatıcıyı ve standart bir TV'ye bağlayan, ürünle sağlanmış kompozit ses/video kablosu için
	HDMI

	disk oynatıcıyı ve yüksek çözünürlüklü bir TV'yi (HDTV) bağlayan HDMI kablosu için (ürünle sağlanmaz)
5.	**CD/DVD DIGITAL AUDIO OUT**
	Harici bir hoparlör sisteminden oynatılan disk için dijital ses çıkışı soketi
6.	**FM TUNER**
	birlikte verilen FM anteni için
7.	**LOUDSPEAKERS**
	birlikte verilen Soundsphere hoparlörlerine bağlanan bağlantı kabloları için
8.	**DEMO**
	yalnızca bayiler tarafından kullanılması amaçlanmıştır
9.	**AUX IN L / R**
	Harici bir ses sistemi/taşınabilir ortam oynatıcının sesi MCD900 ürünündeki hoparlörler üzerinden vermesi için ses giriş soketleri
10.	🎧
	3.5 mm kulaklık jakı

Uzaktan kumanda

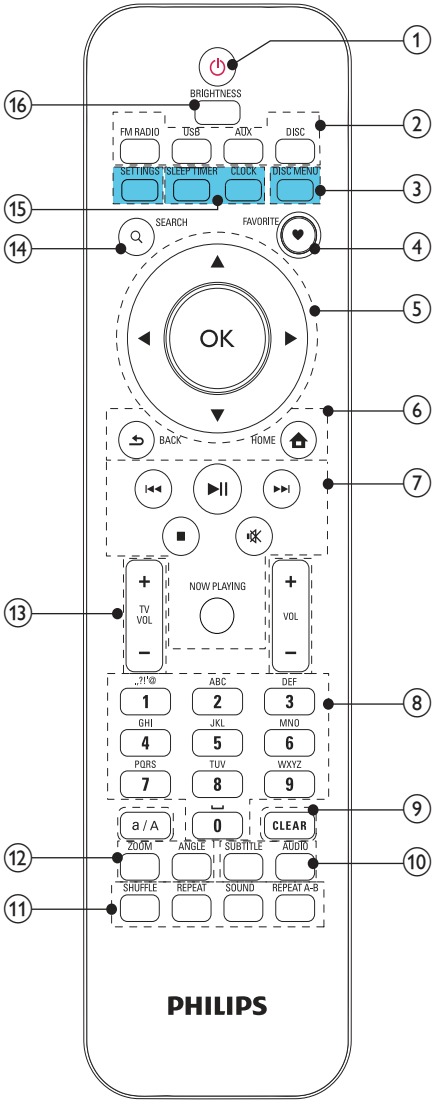

1.	⏻
	Üniteyi açmak için bu düğmeye basın; Kapatmak için düğmeye basarak ürünü etkin beklemeye alın veya Güç Tasarruflu bekleme moduna geçmek için düğmeyi basılı tutun. Tanıtım modundan çık.
2.	**Kaynak seçici**
	Bir ortam kaynağı seçin:
	FM RADIO: RDS'yi (Radyo Veri Sistemi) destekleyen FM radyo istasyonları;
	USB: Üniteye bağlı USB yığın depolama cihazındaki şarkılar/ fotoğraflar;
	AUX: Bağlı harici ses cihazı (örn. bir MP3 çalar veya başka taşınabilir müzik çalarlar);
	DISC: DVD'ler, disklerdeki DivX/MP3/WMA dosyaları ve ses CD'leri.
3.	**SETTINGS**
	Ayar menülerine girin.
	DISC MENU
	DISC modunda: Disk menüsüne girin veya çıkın.
4.	**FAVORITE**
	DISC modunda: Programın favori bölümleri/ parçaları.
5.	▲ / ▼ / ◀ / ▶ /**OK**
	Gezinme düğmeleri Menülerde dolaşmak için basın.
	▲ / ▼
	USB modunda: **Superscroll**: Uzun bir seçenek listesinde, Kaydırmayı başlatmak için bu seçeneğe basın ve basılı tutun. Geçerli harf/sayıyla başlayan ilk öğeye atlamak için düğmeyi serbest bırakın.
	DISC modunda: Bir albüm seçin (MP3/WMA CD'leri için).
	◀ / ▶
	FM RADIO modunda: Sonraki kullanılabilir istasyonu otomatik olarak ayarlamayı başlatmak için basılı tutun; İnce ayar için arka arkaya basın.
	OK
	Seçimi onaylayın.
6.	🏠
	HOME: Ana ekrana geri dön (ana menü)
	↩
	BACK: Önceki ekrana git.
7.	⏮ / ⏭
	Müzik çalma ekranındaki arama düğmeleri
	USB/**DISC** modunda: Önceki/ sonraki bölüme/parçaya atlamak için basın;
	▶II
	Çalmayı başlatın/duraklatın/devam ettirin; **USB** modunda: Dosya klasörünün tamamını (SuperPlay™) çalmaya başlayın.
	■
	Oynatmayı durdurur.
	🔇
	Sesi kapatın/ açın.
	NOW PLAYING
	Çalma ekranına dönün.
8.	**Alfasayısal DÜĞMELER:**
	Metin girişi için
	FM RADIO modunda: Radyo çalma ekranında, konumdaki geçerli istasyonu önceden ayarlı bir istasyon olarak kaydetmek için sayısal bir düğmeye basın ve düğmeyi basılı tutun.

	USB modunda: **Quickjump**: Alfabetik düzende sıralanmış uzun bir seçenek listesinde, bir harfi seçmek için bir kez veya arka arkaya basın ve seçilen harfle başlayan ilk öğeye atlayın.
9.	**a/A**
	Büyük ve küçük harfler arasında geçiş yapmak için basın; **FM RADIO** modunda, istasyon adını düzenlemeye başlamak için ön ayarlar listesindeyken basın.
	CLEAR
	Önceki girişi silmek için basın; Tüm girişleri silmek için basılı tutun.
10.	**SUBTITLE**
	DISC modunda: Bir altyazı dili seçin (yalnızca video diskleri için).
	AUDIO
	DISC modunda: Stereo, mono-sol, mono-sağ veya karma-mono kanalını seçin (yalnızca VCD diskleri için); Bir ses dili seçin (yalnızca DVD ve DivX diskleri için).
11.	**SHUFFLE**
	Rastgele sırayla çalmayı etkinleştirin/devre dışı bırakın.
	REPEAT
	Tekrarla çalma seçenekleri arasında geçiş yapın.
	SOUND
	Ses ayarlarını seçin.
	REPEAT A-B
	DISC modunda: Bir parça/disk içindeki belirli bir bölümü tekrarlayın.
12.	**ZOOM**
	DISC modunda: Yakınlaştırın/uzaklaştırın (video diskleri ve CD'lerdeki resim dosyaları için).
	ANGLE
	DISC modunda, bir kamera açısı seçin (video diskleri için).
13.	**+ TVVOL −**
	Bağlı bir Philips TV'nin ses seviyesini artırın/azaltın.
	+ VOL −
	Ünitenin ses seviyesini artırın/azaltın.
14.	**SEARCH**
	USB modunda: Alfasayısal girişe göre aramayı/göz atmayı başlatmak için basın. **DISC** modunda: Disk çalma sırasında, zamana veya bölüme/parçaya göre aramayı başlatmak için basın.
15.	**SLEEP TIMER**
	Uyku zamanlayıcısını ayarlar.
	CLOCK
	Saati görüntüleyin.
16.	**BRIGHTNESS**
	LCD ekranına ilişkin parlaklık seçeneklerini belirleyin.

Ana ekran

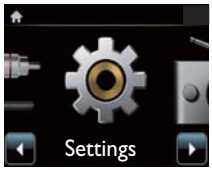

Ana ekrandan, istediğiniz müzik kaynağı seçebilir veya **[Settings]** menüsüne girebilirsiniz. Bunu yapmak için aşağıdakileri gerçekleştirin:

1 Uzaktan kumandada, Kaynak seçiciye basın veya ◀ / ▶ Gezinme düğmelerini ve **OK** düğmesini kullanın.

2 Önceki ekrana geri dönmek için, ⮌ **BACK** düğmesine basın.3 Ana ekrana dönmek için ⌂ **HOME** düğmesine basın.

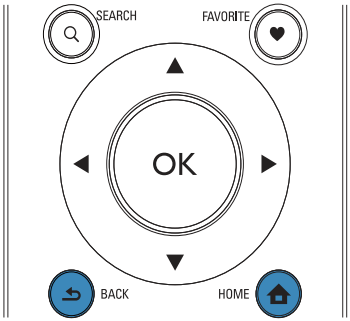

Metin girişi

Metin ve sembol girmek için uzaktan kumandada karşılık gelen alfasayısal düğmelere basın.

- Aynı alfasayısal düğmeye karşılık gelen harfleri/sayıları/sembolleri girmek için düğmeye kısa sürelerle arka arkaya basın.

	English	
	abc…	ABC…
1	1.,?!'@-_:;/"#$%& ( )*+<=>[\]^`{|}~	1.,?!'@-_:;/"#$%& ( )*+<=>[\]^`{|}~
2	abc2	ABC2
3	def3	DEF3
4	ghi4	GHI4
5	jkl5	JKL5
6	mno6	MNO6
7	pqrs7	PQRS7
8	tuv8	TUV8
9	wxyz9	WXYZ9
0	␣0	␣0

- Sembolleri girmek için 1 düğmesine arka arkaya basın.
- Boşluk girmek için 0 düğmesine basın.
- Küçük ve büyük harfler arasında geçiş yapmak için a / A düğmesine basın.
- Önceki karakteri silmek için CLEAR düğmesine basın. Tüm girişleri silmek için CLEAR düğmesine basın ve basılı tutun.

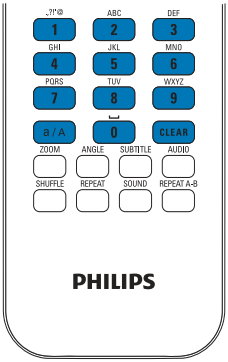

İpucu

- İngilizce dışındaki dillerde, bir alfasayısal düğmenin karşılık geldiği harfler değişebilir.

Русский	
абв…	АБВ…
1.,?!'@- _:;/"#$%& ( )*+<=>[\]^`{|} ~	1.,?!'@- _:;/"#$%& ( )*+<=>[\]^`{|}~
абвг2abc	АБВГ2ABC
дежз3def	ДЕЖЗ3DEF
ийкл4ghi	ИЙКЛ4GHI
мноп5jkl	МНОП5JKL
рсту6mno	РСТУ6MNO
фхцч7pqrs	ФХЦЧ7PQRS
шщъы8tuv	ШЩЪЫ8TUV
ьэюя9wxyz	ЬЭЮЯ9WXYZ
␣0	␣0

Other Languages	
abc…	ABC…
1.,?!'@- _:;/"#$%& ( )*+<=>[\]^`{|}~	1.,?!'@- _:;/"#$%& ( )*+<=>[\]^`{|}~
abc2àáâãäåæ	ABC2ÀÁÂÃÄÅÆ
def3èéêë	DEF3ÈÉÊË
ghi4ìíîï	GHI4ÌÍÎÏ
jkl5	JKL5
mno6ñòóôõöø	MNO6ÑÒÓÔÕÖ
pqrs7ß	PQRS7ß
tuv8ùúûü	TUV8ÙÚÛÜ
wxyz9	WXYZ9
␣0	␣0

3 Hazırlık

Soundsphere hoparlörlerini yerleştirin

Soundsphere hoparlörleri hakkında

Birlikte verilen Soundsphere hoparlörleri, kapsama alanında tam frekans sesleri üretir.

Geleneksel hoparlörlerden farklı olarak, Soundsphere hoparlörleri tam konumlandırmaya karşı daha az duyarlıdır. Soundsphere hoparlörlerden uzaklaşsanız bile, Soundsphere hoparlörlerin çıkardığı orta ve yüksek frekanslı sesler korunur. Dolayısıyla, özgün ses deneyimi hoparlörlerin tüm yanlarına genişletilebilir.

Soundsphere hoparlörleri nasıl yerleştirilmelidir?

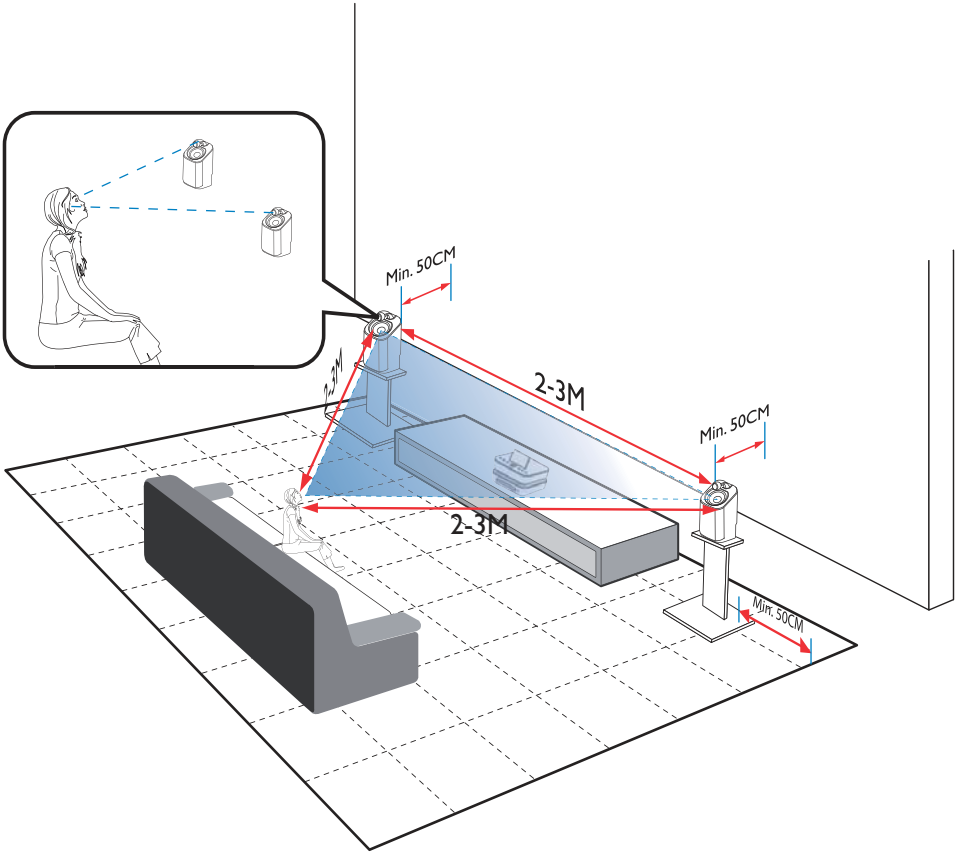

En iyi dinleme deneyimi için:

- Tweeter'lar ile hoparlörleri kulak yüksekliğine ve arkasındaki duvardan en az 50 cm uzağa yerleştirin.
- En iyi sonucu elde etmek için hoparlörleri hoparlör ayaklıklarının üzerine yerleştirin.
- Hoparlörler arasında 2-3 metre mesafe bırakın ve iki hoparlör ve tercih ettiğiniz dinleme konumunun bir eşkenar üçgen oluşturacak mesafede olmasına dikkat edin.
- Hoparlörleri, tweeter'lar tercih ettiğiniz dinleme alanına dönük olacak şekilde yerleştirin.
- Tweeter'ların engellenmemesi için, hoparlörleri hiçbir zaman rafların arasına koymayın.

İpucu

- Alternatif olarak, pek tercih edilmese de, Soundsphere hoparlörlerini yere veya rafların en üstüne koyabilirsiniz.
- Hoparlörleri arka duvardan en az 50 cm uzağa yerleştirerek, basın daha sıkı çıkmasını sağlayabilir ve dinleme deneyiminizi geliştirebilirsiniz.

Pilleri uzaktan kumandaya takma

Dikkat

- Patlama riski! Pilleri ısıdan, güneş ışığından veya ateşten uzak tutun. Pilleri asla ateşe atmayın.
- Pil ömrünün azalması riski! Farklı marka veya tipte pilleri asla bir arada kullanmayın.
- Ürüne hasar verme riski! Uzaktan kumanda uzun süre kullanılmadığında, pilleri çıkarın.

1. Pil bölmesini açın.
2. 2 adet AAA R03 pili, gösterilen şekilde kutupları doğru olarak (+/-) takın.
3. Pil bölmesini kapatın.

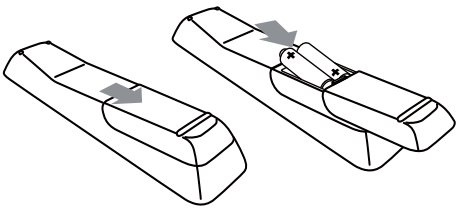

4 Bağlantı

Ana üniteyi ve CD/DVD ünitesini bağlama

- Gösterildiği gibi, kabloyu **DIN IN** girişine takın.

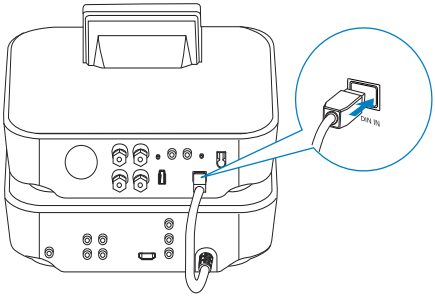

Hoparlörleri bağlayın

Not

- Her zaman hoparlörleri, MCD900 ürününü bir AC elektrik prizine bağlamadan önce bağlayın. Böylece, MCD900'in metalik yüzeyindeki hoparlör tellerinin hoparlör kurulumu sırasında çıkarabileceği büyük gürültüyü önleyebilirsiniz.

1. **MCD900** ürününde, sol hoparlörü **LOUDSPEAKERS L+, L-** ve sağ hoparlörü **LOUDSPEAKERS R+, R-** girişine bağladığınızdan emin olun.
2. Hoparlörleri bağlamak için,
   - Gösterildiği gibi, konektörleri gevşetmek için vidalarını gevşetin;
   - Hoparlör tellerinin uçlarından kırmızı olanı kırmızı konektöre, gümüş olanı ise siyah konektöre tam olarak yerleştirin;

- Hoparlör telleri sabit bir şekilde sıkılıncaya kadar konektörleri döndürün.

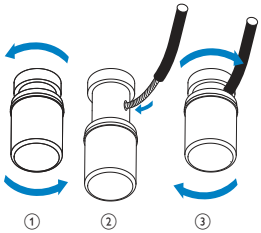

Disk oynatımı için bağlanma

Disk oynatımı için ses/video bağlantıları yapın.

TV bağlayın.

MCD900 ürününde, bir TV'yi video jaklarından biri üzerinden bağlayabilirsiniz.

TV'nizin desteklediği video jakını seçin:

- Kompozit video (CVBS): standart TV için;
- HDMI jakı: HDMI (Yüksek Çözünürlüklü Multimedya Arabirimi)/ DVI (Dijital Görsel Arabirim) ve HDCP (Yüksek Bant Genişlikli Dijital İçerik Koruması) ile uyumlu, yüksek çözünürlüklü bir TV için.

CVBS jakını kullanma

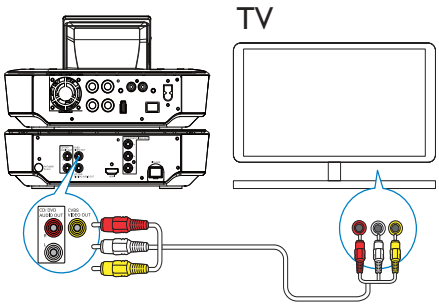

- Gösterildiği gibi, birlikte verilen kompozit ses/video kablosunu karşılık gelen soketlere takın.

HDMI jakını kullanma (HDMI kablosu ayrı olarak satılır)

HDMI (Yüksek Çözünürlüklü Multimedya Arabirimi) veya DVI (Dijital Görsel Arabirim) özelliğine sahip ve HDCP (Yüksek Bant Genişlikli Dijital İçerik Koruması) ile uyumlu, yüksek çözünürlüklü bir TV'yi bağlamak için HDMI jakını kullanın.

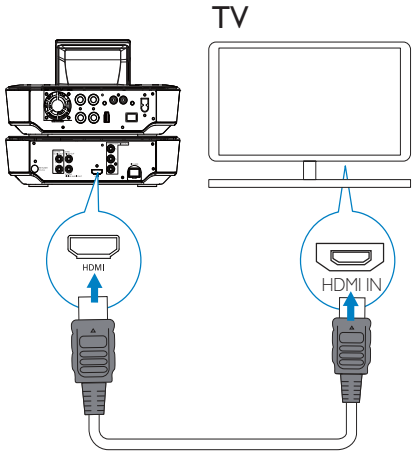

- Gösterildiği gibi, HDMI kablosunu (birlikte verilmez) şu kısımlara bağlayın:
  - bu ünitedeki **HDMI** soketi ve
  - TV'deki **HDMI** giriş soketi.
- Yalnızca bir DVI jakı olan TV/monitör için bir DVI-HDMI adaptörü kullanın.

İpucu

- Kompakt bir ses/video arabirimi olarak, HDMI sıkıştırılmamış dijital veri iletir. HDMI bağlantısıyla, yüksek çözünürlüklü video/ses içeriği bir HDTV'deki optimum video ve ses kalitesini sunabilir.

Sesi başka bir hoparlör sisteminden dinleme

Sesi başka bir hoparlör sisteminden dinlemek için bir dijital ses kablosunu (birlikte verilmez) şu kısımlara bağlayın:

- **MCD900** ürünündeki **CD/DVD DIGITAL AUDIO OUT** soketi;
- harici bir hoparlör sistemindeki dijital ses girişi.

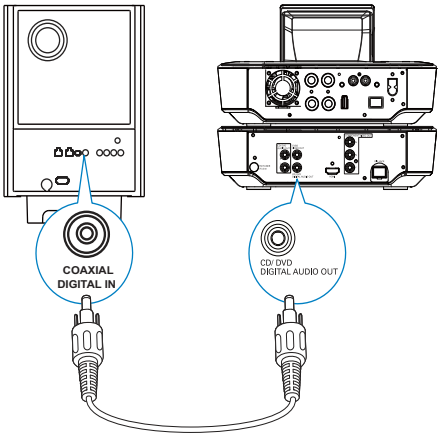

Not

- Hoparlör sistemindeki sesleri bir harici ses sisteminden dinliyorsanız, harici ses sisteminin Aux-in moduna alındığından emin olun.

FM anteni bağlama

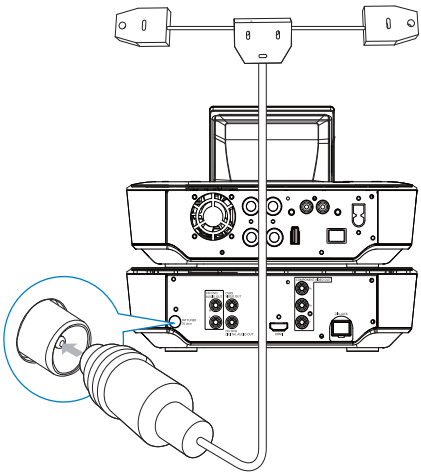

Not

- FM radyo istasyonlarını açmadan önce her zaman FM antenini takın.

- Birlikte verilen FM T tipi antenini ünite üzerindeki **FM TUNER** soketine bağlayın;
- Anteni tam olarak açın ve duvara sabitleyin.

Harici ses cihazlarını bağlama

Harici bir ses cihazını **MCD900** ürünündeki hoparlörler üzerinden dinleyebilirsiniz. Bunu yapmak için aşağıdaki bağlantıları gerçekleştirin ve daha sonra, **MCD900** ürününde **AUX** modunu seçin.

Ses kablolarını (kırmızı/beyaz - birlikte verilmez) şu kısımlara bağlayın:

- bu ünitedeki **AUX IN L / R** soketleri ve
- harici ses cihazındaki ses çıkışı soketleri.

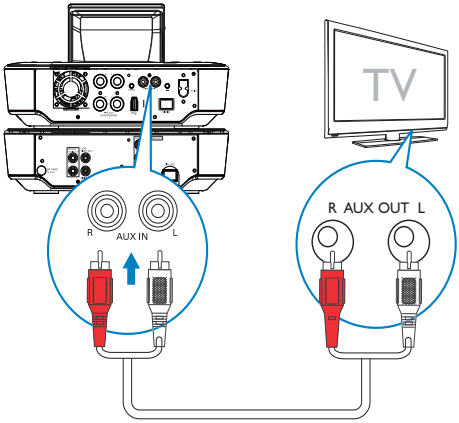

Veya 3.5 mm kulaklık jakı olan bir taşınabilir ortam oynatıcısından çalmak için

Bir kulaklık-RCA kablosunu (birlikte verilmez) şu kısımlara bağlayın:

- bu ünitedeki **AUX IN L / R** soketleri ve
- taşınabilir ortam oynatıcıdaki 3.5 mm kulaklık jakı.

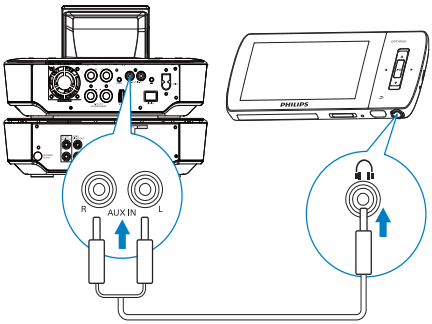

Açma/kapama

Güç kaynağını bağlama

Uyarı

- Ürüne hasar verme riski! Güç kaynağı geriliminin ürünün arkasında veya altında belirtilen gerilime karşılık geldiğinden emin olun.

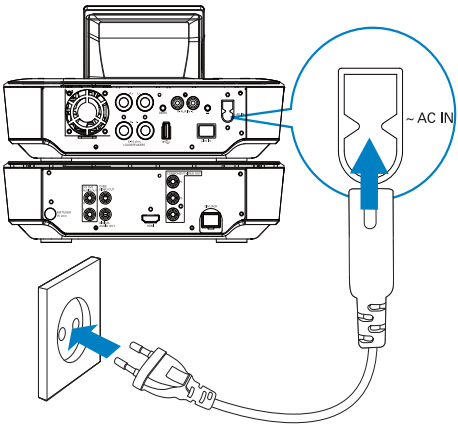

- **MCD900** ürününü güç kaynağına bağlayın.

Not

- Tip plakası bilgileri, ürünün alt arkasında veya alt tarafında bulunur.

Açma/kapama

1 Üniteyi açmak için ⏻ düğmesine veya bir kaynak seçiciye basın.

2 Cihazı kapatmak için,
   - Etkin bekleme moduna geçmek için ⏻ düğmesine basın;
   - Veya Güç Tasarruflu bekleme moduna (enerji tasarrufu modu) geçmek için ⏻ düğmesine basın ve basılı tutun.

Etkin bekleme

Etkin beklemedeyken, **MCD900** işlevlerinden bazıları (örn. saat görünümü) normal şekilde güç tüketmeye devam eder.

Etkin beklemede,

- Güç göstergesi kırmızı renkte yanar;
- Saati ayarlarsanız saat görüntülenir.

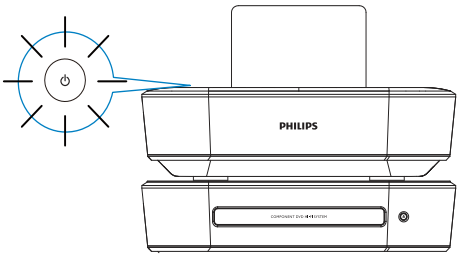

Otomatik etkin bekleme

MCD900 ürününde 10 dakika boyunca hiçbir etkinlik gerçekleşmezse, **MCD900** otomatik olarak etkin bekleme moduna geçebilir.

Güç tasarruflu bekleme modu

Güç tasarruflu bekleme modu, enerjiden tasarruf edilen bir moddur. Güç tasarruflu bekleme modunda, tüm ana işlevler (örn. ekranın parlaklığı) düşük güç durumuna alınır veya kapatılır.

5 Müzik CD'leri çalma/film DVD'leri oynatma

Dikkat

- Hiçbir zaman ünitenin içindeki lazer ışınına bakmayın.
- Ürüne hasar verme riski! Diskleri asla disk sabitleme halkaları veya disk temizleme yaprağı gibi aksesuarlarla birlikte oynatmayın.
- Disk bölmesine diskten başka bir şey kesinlikle koymayın.

Not

- Disk oynatımı için gerekli bağlantıları yaptığınızdan emin olun (bkz. 'Disk oynatımı için bağlanma' sayfa 17).
- Desteklenen disk formatları için 'Giriş' konusuna bakın (bkz. 'Giriş' sayfa 7).

Temel işlemler

1 MCD900 ürününde, ▲ düğmesine basın.
↳ Disk tepsisi açılır.

2 Diski tepsinin üzerine, baskılı tarafı yukarıda olacak şekilde yerleştirin. ▲ tuşuna basın.
↳ Disk okumasının ardından oynatım otomatik olarak başlar.

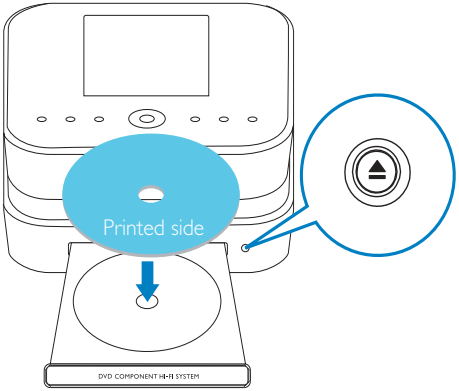

3 Gerekirse, uzaktan kumandanın **DISC** ve daha sonra, ▶II düğmesine basarak oynatımı başlatın.

4 Disk oynatımı sırasında,
- Bir parça/bölüm seçmek için arka arkaya ⏮ / ⏭ düğmesine basın. Bir diskteki WMA/MP3 dosyalarında, bir dosya klasörünü seçmek için ▲ / ▼ düğmesine basın.
- İleriye/geriye doğru arama yapmak için ◀ / ▶ düğmesine basın.
- Oynatımı duraklatmak veya devam ettirmek için ▶II düğmesine basın.
- Durdurmak için ■ tuşuna basın.

Disk menüsünü kullanma

Bir diski tepsiye yerleştirdikten sonra, TV ekranında disk ayarlarını görebilirsiniz.

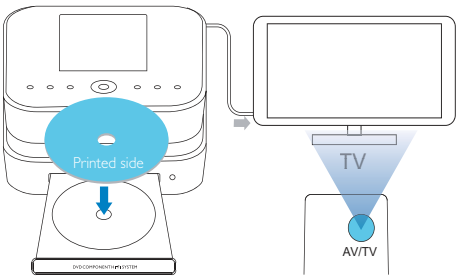

1 MCD900 ürününde, bir diski tepsinin üzerine yerleştirin.

2 TV'yi açın ve aşağıdaki yollardan birini izleyerek doğru video giriş kanalına geçin:
- TV'nizin uzaktan kumandasında, Philips ekranını veya video disk ekranını görünceye kadar AV/TV düğmesine arka arkaya basın.
- TV'nizin ilk kanalına gidin, ardından Philips veya video disk ekranı gösterilene kadar Kanal Aşağı düğmesine basın.
- TV'nizin uzaktan kumandasındaki kaynak düğmesine arka arkaya basın.

İpucu

- Video giriş kanalı, ilk ve son kanallar arasındadır ve ÖN, A/V GİRİŞİ, VİDEO vb. şeklinde adlandırılabilir. TV'deki doğru girişi nasıl seçeceğinizi öğrenmek için TV'nizin kullanım kılavuzuna başvurun.

Disk menüsüne erişim

Disk menüsüne manuel olarak erişmek için
- **DISC** modundayken, **DISC MENU** düğmesine veya uzaktan kumandadaki **SETTINGS** düğmesine basın.

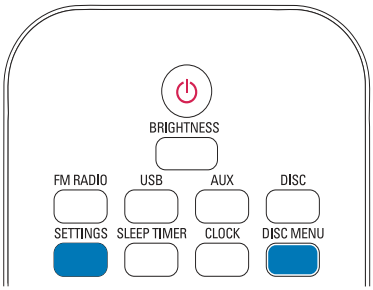

Film disklerini (DVD/DivX/VCD) oynatma

Duraklatma/Devam Ettirme/Durdurma

Duraklatmak için

- Disk oynatılırken, duraklatmak için ▶II düğmesine basın.
  ↳ TV ekranında, oynatmayı durdurduğunuz yerdeki sahneler gösterilir.
- Veya DVD oynatılırken, ■ düğmesine basın.
  ↳ TV ekranında Philips ekranı gösterilir.

Devam ettirmek için

- ▶II tuşuna basın.
  ↳ Disk, son durdurulma noktasından oynamaya devam eder.

Durdurmak için

- Tekrar ■ tuşuna basın.

Ara

Hızlı ileri/geri arama

1 Oynatım sırasında, bir arama hızı seçmek için ◀ / ▶ düğmesine basın ve basılı tutun.
   - Normal hızda aramaya dönmek için ▶II düğmesine basın.

Saat veya bölüme/parçaya göre arama

1 Disk oynatımı sırasında, saat alanı veya bölüm/parça alanı görüntülenene dek **SEARCH** düğmesine basın.
   - Saat alanı için oynatma konumunu saatler, dakikalar ve saniyeler olarak girin.
   - Bölüm/parça alanı için, bölüm/alana girin.
     ↳ Oynatım seçtiğiniz noktada otomatik olarak başlar.

Disk oynatımına ilişkin dilleri seçme

Ses dili seçme

DVD'lerde ve DiVx disklerinde bir ses dili seçebilirsiniz.

1 Disk oynatımı sırasında **AUDIO** tuşuna basın.
   ↳ Dil seçenekleri görüntülenir. Seçilen ses kanalları kullanılmıyorsa, varsayılan disk ses kanalı kullanılır.

Not

- Bazı disklerde dil sadece disk menüsü kullanılarak değiştirilebilir.

Bir altyazı dili seçin

DVD'lerde bir altyazı dili seçebilirsiniz.

- Disk oynatımı sırasında **SUBTITLE** tuşuna basın.

Not

- Bazı disklerde dil sadece disk menüsü kullanılarak değiştirilebilir.

Programın favori bölümleri/parçaları

Bir diskteki belirli bölümleri/parçaları oynatabilirsiniz. Bölümleri/parçaları TV ekranında istediğiniz gibi programlayın.

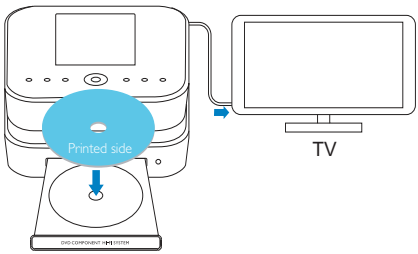

1 **DISC** modunda, disk oynatımının durdurulduğundan emin olun.

2 Uzaktan kumandada **FAVORITE** düğmesine basın.
   ↳ TV ekranında, istediğiniz bölümleri/parçaları programlamanız için bir menü görebilirsiniz.

3 İstediğiniz bölümleri/parçaları girmek için uzaktan kumandayı kullanın.

Programı oynatmak için

- TV ekranında, [Start] (Başlat) seçeneğini belirleyin.

Programı silmek için

- ■ tuşuna basın;
- Veya diski, disk tepsisinden çıkarın.

Çalma seçeneklerini seçme

Tekrarla/Karıştır seçeneklerini belirleme

Disk oynatılırken, bir bölümü/parçayı veya bir klasörde yer alan dosyayı veya dosyaları tekrar oynatabilirsiniz. Ayrıca, parçaları veya bir klasördeki dosyaları rastgele bir düzende de oynatabilirsiniz.

Tekrarla/karıştır seçeneklerini açmak veya kapamak için

- Arka arkaya **REPEAT** ve/veya **SHUFFLE** düğmesine basın.

Diskin bir kısmını sürekli olarak oynatmak için

1 Müzik veya video oynatımı sırasında, başlangıç noktasında **REPEAT A-B** düğmesine basın.

2 Bitiş noktasında **REPEAT A-B** düğmesine basın.
   ↳ Seçilen bölüm, sürekli oynatılmaya başlar.
   ↳ Tekrarlı oynatmayı iptal etmek için **REPEAT A-B** düğmesine tekrar basın.

Not

- A ve B bölümü yalnızca aynı parça/başlık içerisinde ayarlanabilir.

Görüntüyü yakınlaştırma/uzaklaştırma

1 Video/resim oynatımı sırasında görüntüyü yakınlaştırmak/uzaklaştırmak için **ZOOM** düğmesine arka arkaya basın.
   - Görüntü yakınlaştırıldığında, görüntü üzerinde gezinmek için ▲ / ▼ / ◀ / ▶ düğmesine basabilirsiniz.

Kamera açısını değiştirme

Bazı DVD'ler, farklı kamera açılarından kaydedilen sahneler gibi alternatif sahneler içerir. Bu tür DVD'lerde, bu sahneleri mevcut alternatif sahneler arasından seçebilirsiniz.

1 DVD oynatımı sırasında, kamera açıları arasında geçiş yapmak için arka arkaya **ANGLE** düğmesine basın.

6 USB flash cihazından oynatma

USB flash cihazı bağlama

Bir USB flash cihazında depolanan müziği/ fotoğrafları **MCD900** ürününde çalabilir/ oynatabilirsiniz. Bunu yapmak için aşağıdakileri gerçekleştirin:

- USB flash cihazını **MCD900** ürününün ⭠ soketine bağlayın;
- **MCD900** ürününde **[USB]** modunu seçin.

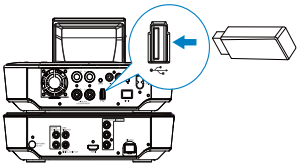

USB flash cihazındaki kitaplık

USB flash cihazında dosyaları düzenleme

- Ses dosyaları:
  Dosyalar, dosya bilgisi (meta etiket ya da ID3 etiket) barındırıyorlar ise, otomatik olarak Sanatçı, Albüm, Tür veya diğer dosya bilgilerine göre sıralanabilirler.

  Dosya bilgilerini kontrol etmek veya düzenlemek için ortam yönetimi yazılımını çalıştırın. Örneğin, **Windows Media Player 11**'de gösterildiği gibi tıklatın. İstenen şarkıyı seçin ve ardından düzenlemek için çift tıklatın.

  Gerekirse, farklı klasörlerdeki ses dosyalarını istediğiniz biçimde de düzenleyebilirsiniz.
- Resim dosyaları:

Farklı klasörlerdeki dosyaları istediğiniz gibi düzenleyin. Klasörler alfabetik olarak sıralanır.

USB flash cihazından oynatma

1 MCD900 ürününde, USB yığın depolama cihazının doğru bir şekilde bağlandığından emin olun.

2 Uzaktan kumandada, **USB** düğmesine basın.
  ↳ Dosya sıralama işleminin tamamlanması biraz zaman alabilir. Dosya sıralaması sırasında, dosya klasörleri görüntülenir.

↳ Ses dosyalarının meta/ID3 etiketleri düzenlenmişse, dosyalar farklı kategoriler (örn. Sanatçı, Albüm, Tür) altında görüntülenir.

↳ Resim dosyaları da düzenlenir.

3 İstediğiniz parçayı veya albümü seçin.

4 Oynatımı başlamak için ▶II düğmesine basın.

- Bir albüm üzerinde ▶II düğmesine basarsanız, oynatım albümün başından başlar.
  ↳ Oynatım başladığında, oynatma ekranı görüntülenir.

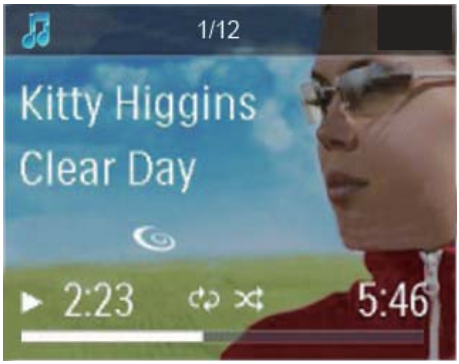

5 Oynatmayı durdurmak için ■ tuşuna basın.

Fotoğrafların oynatılması

- Resmi döndürmek için ▲ / ▼ düğmesine basın;
- Önceki/sonraki resme gitmek için ◀ / ▶ düğmesine basın;
- Tüm resimleri slayt gösterisi modunda oynatmaya başlamak için ▶II düğmesine basın.

Müziği/resimleri arama

Müzik çalınırken menülerde gezinmek için aşağıdakileri yapın:

1 Uzaktan kumandada, ⮌ düğmesine ve daha sonra, Gezinme düğmelerine basın.

2 Oynatma ekranına dönmek için **NOW PLAYING** düğmesine basın.

İpucu

- Oynatma ekranında, şarkıları seçmek için ⏮ ve ⏭ düğmelerine arka arkaya basabilirsiniz.

Seçenek listesinde, ihtiyacınız olan şeyi aramak için aşağıdakilerden birini yapabilirsiniz:

İpucu

- Aşağıdaki yöntemlerle arama yaparken, MCD900 ürününün **USB** modunda olduğundan emin olun.

- ▲, ▼, ◀, ▶ gezinme düğmelerini kullanın.
- **Alfasayısal arama**, **Superscroll** ve **Quickjump** ile hızlı aramayı başlatın.

Not

- **Alfasayısal arama**, **Superscroll** ve **Quickjump**, yalnızca uzun, sıralanmış bir seçenek listesine girdiğinizde (ana ekran ve menü listeleri dışında) kullanılabilir.

Alfasayısal arama

Uzun bir seçenek listesinde, bir öğe başladığı veya içerdiği karakterleri girerek alfasayısal arama başlatabilirsiniz.

1 Gerekirse, uzaktan kumandada **SEARCH** düğmesine basın.
   ↳ Bir metin kutusu görüntülenir.

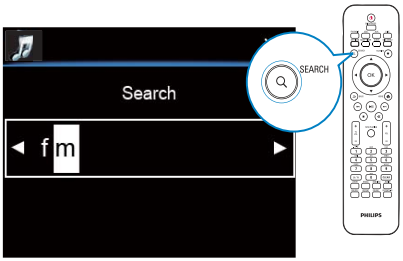

2 Uzaktan kumanda MAV-MCD900-Overview_Text girişini kullanarak karakterleri girin.

3 Metin girişini tamamladıktan sonra **OK** düğmesine basın.
   ↳ Arama başlar.
   ↳ Karakterleri içeren bir öğe listesi bulabilirsiniz.
   ↳ Karakteri içeren herhangi bir öğe yoksa, yakın bir eşleşme bulabilirsiniz.

Hızlı atlama

Alfasayısal arama için **Quickjump** özelliğini de kullanabilirsiniz.

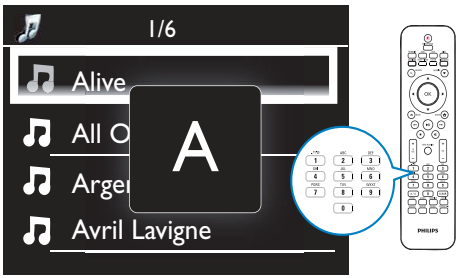

Belirli bir harfle başlayan ilk öğeye erişmek için

- Harfe karşılık gelen düğmeye bir kez veya harf görününceye kadar arka arkaya basın.

Bir sonraki harfle başlayan ilk öğeye erişmek için

- ▶ tuşuna basın.

Bir önceki harfle başlayan ilk öğeye erişmek için

- ◀ tuşuna basın.

Kaydırma işlemi

Uzun bir seçenek listesinde **Superscroll**, alfabetik düzende bir arama başlatmanıza olanak tanır. Seçilen harfle başlayan ilk öğeye hızlı bir şekilde erişebilirsiniz.

1 Kaydırmayı başlatmak için ▲ / ▼ düğmesini basılı tutun.
   ↳ Bir açılır metin kutusu görüntülenir. Harfler, geçerli harften başlayarak alfabetik bir düzende arka arkaya görüntülenir.

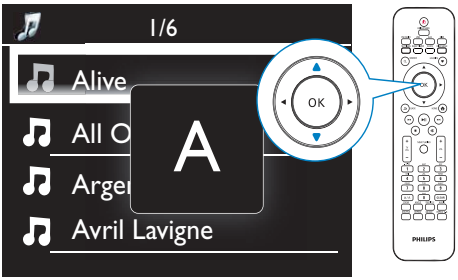

2 İstediğiniz harfe ulaştığınızda ▲ / ▼ düğmesini serbest bırakın.
   ↳ Bir harfle başlayan ilk öğeye erişmek için

7 FM radyo çalma

FM radyo istasyonlarını ayarlama

Not

- FM radyo istasyonlarını ayarlamadan önce, birlikte verilen FM antenini doğru bir şekilde taktığınızdan emin olun (bkz.'FM anteni bağlama' sayfa 18).

Otomatik kayıt

1 MCD900 ürününde, uzaktan kumandanın **FM RADIO** düğmesine basın.
   - Veya Ana ekranda, **[FM radio]** öğesini seçin.

2 **FM radyo istasyonlarını ilk kez ayarlarken,[FM radio]** içindeki **[Auto store]** öğesini seçin.
   ↳ MCD900, otomatik olarak kullanılabilir istasyonları aramaya başlar.
   ↳ Radyo çalmaya başlar ve otomatik ayar tamamlandığında, ön ayar olarak en fazla 60 istasyon kaydedilmiş olur.
   ↳ Önceden ayarlı istasyonlar, üstte RDS istasyonlarıyla birlikte sinyal gücü sırasıyla listelenir.

3 Önceden ayarlı bir istasyonu seçmek için **[Presets]** bölümüne gidin.

Manuel ayarlama

1 **[FM radio]** seçeneğinde **[Manual tuning]** seçeneğini seçin.

2 Otomatik ayar işlemini başlatmak için ◀ / ▶ düğmesine basın ve basılı tutun.
   ↳ Yeterli sinyal gücüne sahip bir sonraki kullanılabilir istasyonu ayarlarsınız.

3 İnce ayar için arka arkaya ◀ / ▶ düğmesine basın.

Önceden ayarlı istasyonları düzenleme

Geçerli istasyonu bir konuma kaydetme

Bir radyo istasyonunu dinlerken, geçerli istasyonu ön ayar listesinde istediğiniz bir konuma (0-9) kaydedebilirsiniz. Uzaktan kumandadaki sayısal düğmeler (0-9), ön ayar listesindeki konumlara (0-9) karşılık gelir.

1 İstediğiniz istasyonu ayarlayın.

2 Radyo çalma ekranında, bir sayısal düğmeye basın ve basılı tutun.
   - Gerekirse, radyo çalma ekranına geri dönmek için **NOW PLAYING** düğmesine basın.
   - Bulunduğunuz istasyon, konuma kaydedilir.

İstasyon bilgilerini düzenleme

1 **FM RADIO** modunda, **[Presets]** bölümüne gidin.

2 Önceden ayarlı istasyonlar listesinde,
   - Düzenlenecek istasyonu seçin;
   - Düzenlemeyi başlatmak için **a/A** düğmesine basın;
   - Giriş konumunu seçmek için ◀ / ▶ ve istediğiniz harfleri seçmek için arka arkaya ▲ / ▼ düğmesine basın.

3 Onaylamak için **OK** tuşuna basın. Değişiklikleri iptal etmek için **BACK** düğmesine basın.

FM radyo dinleyin

1 MCD900 ürününde, uzaktan kumandanın **FM RADIO** düğmesine basın.
   - Veya Ana ekranda, **[FM radio]** öğesini seçin.

2 İstediğiniz istasyonu ayarlayın (bkz.'FM radyo istasyonlarını ayarlama' sayfa 27).
   - **Önceden ayarlı bir istasyonu seçmek için:**

[FM radio] > **[Presets]** seçeneğine gidin;
Veya radyo çalma ekranında karşılık gelen sayısal düğmeye basın (yalnızca ilk 10 önceden ayarlı istasyon için).

3 Radyo çalma sesini kapatmak/açmak için
- 🔇 tuşuna basın.

RDS (Radyo Veri Sistemi)

RDS (Radyo Veri Sistemi), FM istasyonlarının ek bilgiler göstermelerine olanak sağlayan bir servistir.
Otomatik kayıt sırasında, RDS istasyonları otomatik olarak önceden ayarlı istasyonlar listesinin en üstüne kaydedilir.
Bir RDS istasyonunu ayarlarken, ekranda aşağıdaki bilgileri görebilirsiniz:
- İstasyon adı;
- Program türü (haber, spor ve pop müzik gibi);
- Frekans;
- Uygun durumlarda kayan metin (RDS metni).

Saat ayarı için RDS'yi kullanma

Not
- Saat ayarı için bir RDS istasyonunu kullanırken, RDS istasyonunun zaman sinyalleri yayınladığından emin olun.

1 Ana ekranda, **[Settings]** > **[Clock settings]** > **[Date and time]** öğesini seçin.
- **[Settings]** bölümüne girmek için, uzaktan kumandada **SETTINGSdüğmesine de basabilirsiniz.**

2 **[Date and time]**'de, **[Current date and time]** > **[Automatic (RDS)]** öğesini seçin.
↳ Ünite, otomatik olarak önceden ayarlı ilk istasyonu arar.
↳ Saat, istasyondan yayınlanan zaman sinyallerine göre ayarlanır.

3 Saat ayarında başka bir RDS istasyonunu kullanmak için hemen RDS istasyonunu ayarlayın.

İpucu
- Bir RDS istasyonunu normal saat ayarında kullanmak için, istasyonu önceden ayarlı ilk istasyon olarak kaydedin.

8 Harici bir ses cihazından çalma (AUX)

AUX IN L / R soketi ve **AUX** moduyla MCD900, harici bir ses cihazının sesini (örn. taşınabilir bir ortam oynatıcı) MCD900 ürününün hoparlörlerinden çalmanıza olanak tanır.

Harici bir ses cihazından çalma

1 Harici ses cihazının MCD900 (bkz. 'Harici ses cihazlarını bağlama' sayfa 18) ürününe doğru bir şekilde bağlandığından emin olun.

2 **MCD900** ürününde, **AUX** modunu seçin.
- Ana ekranda, **[AUX]** öğesini seçin.
- Veya uzaktan kumandada **AUX** düğmesine basın.

3 Harici ses cihazında, müzik çalmayı başlatın.
- Müzik çalmak için MCD900 ürünündeki ses ayarlarını kullanabilirsiniz (bkz. 'Ses ayarları' sayfa 29).

9 Ayarlar

Çalma modları

Müzik çalarken, sürekli olarak, rastgele düzende veya tek tek çalmayı seçebilirsiniz. İstediğiniz bir çalma modu seçin.

Müzik çalmak üzere bir çalma modu seçmek için

Müzik çalmadan önce veya çalarken,
- Ana ekrandan **[Settings]** > **[Play mode]** seçeneğine gidin veya
- Uzaktan kumandada **REPEAT** veya **SHUFFLE** düğmesine arka arkaya basın.
  - ↳ - Geçerli klasördeki tüm şarkıları tekrar ederek çalar;
  - ↳ -1 - Geçerli şarkıyı tekrar ederek çalar;
  - ↳ - Geçerli klasördeki tüm şarkıları rastgele düzende çalar;

Ses ayarları

MCD900 ürününde, **[Settings]** > **[Sound settings]** seçeneklerinden farklı ses ayarları belirleyebilirsiniz.

1 Ana ekrandan **[Settings]** > **[Sound settings]** seçeneğine gidin.
- Veya uzaktan kumandada **SETTINGS** düğmesine basıp **[Settings]** bölümüne girin.

2 Seçeneği belirleyin. Açmak veya kapamak için **OK** düğmesine basın.

Veya

Uzaktan kumandada, ses ayarları menüsüne girmek için **SOUND** düğmesine basın.

Bas ve tiz ayarı

Düşük (bas) veya yüksek (tiz) müzik notası aralığını ayarlamak için **[Bass / Treble]** seçeneğini kullanın.

1 Ana ekrandan **[Settings]** > **[Sound settings]** > **[Bass / Treble]** seçeneğine gidin.
   - Veya ses ayarları menüsüne girmek için uzaktan kumandada **SOUND** düğmesine basın.

2 Seviyeyi artırmak/azaltmak için arka arkaya ▲ / ▼ düğmesine basın.
   - Nötr seviyeyi seçmek için **CLEAR** düğmesine basın.

Tam ses

[FullSound], müzik sıkıştırmada (örn. MP3, WMA) kaybedilen ses ayrıntılarını geri yükler.

[FullSound] özelliğini **[Settings]** >**[Sound settings]** seçeneklerinden açın veya kapatın.

Direct Source

[Direct source] ile, MCD900 ürünündeki **[FullSound]** ve **[Bass / Treble]** gibi ses efektlerinin ayarlarını kapatabilirsiniz.

Dolayısıyla, müzik orijinal bir şekilde, MCD900 ürününün ses efektleri olmadan çalar.

- **[Direct source]** özelliğini **[Settings]** > **[Sound settings]** seçeneklerinden açın veya kapatın.

İpucu

- **[Direct source]** açık olduğunda, ses seviyesini **[Balance]** değerlerini ayarlamaya devam edebilirsiniz.
- Ses efekti ayarları korunur ve **[Direct source]** kapatıldığında etkinleştirilir.

Ses dengesi

[Balance] ile, sol ve sağ ses kanalları arasındaki farklılığı ayarlayarak dinleme deneyimini iyileştirebilirsiniz.

1 Ana ekrandan **[Settings]** > **[Sound settings]** > **[Balance]** seçeneğine gidin.
   - Veya ses ayarları menüsüne girmek için uzaktan kumandada **SOUND** düğmesine basın.

2 Sol/sağ ses kanallarındaki çıkışı artırmak/azaltmak için arka arkaya ◀ / ▶ düğmesine basın.
   - Sol/sağ ses kanallarından eşit çıkış sağlanması için **CLEAR** düğmesine basın.

Harici ses cihazının ses seviyesini ayarlama

[AUX in volume] ile, bağlı harici cihazın ses seviyesini MAV-MCD900-Connect harici ses cihazlarından (bkz.'Harici ses cihazlarını bağlama' sayfa 18) ayarlayabilirsiniz.

1 Ana ekrandan **[Settings]** > **[Sound settings]** seçeneğine gidin.
   - Veya ses ayarları menüsüne girmek için uzaktan kumandada **SOUND** düğmesine basın.

2 **[AUX in volume]** seçeneğine gidin. İstediğiniz ses seviyesini seçin.

Ekran ayarları

Parlaklık

MCD900 ürününde, ekranın parlaklığını ayarlayabilirsiniz. İstediğiniz şekilde, MCD900 açık olduğunda veya etkin bekleme moduna geçtiğinde ekran aydınlanır, kararır veya kapanır.

- **[Settings]** > **[Display settings]** > **[Brightness when on]** veya **[Brightness**

when standby] seçeneğinde, bir değer seçin ve **OK** düğmesine basın.
- Veya uzaktan kumandada, ekrana ilişkin parlaklık seçeneklerini belirlemek için **BRIGHTNESS** düğmesine basın.

Duvar Kağıdı

MCD900 menüleri için, arka plan görüntüsü (duvar kağıdı) ayarlayabilirsiniz.

Duvar kağıdı ayarlamak için

1 MCD900 ürününde, bir fotoğraf seçip oynatın.
2 Uzaktan kumandada **SETTINGS** düğmesine basıp **[Settings]** > **[Display settings]** > **[Wallpaper]** öğesini seçin.
3 **[Wallpaper]** seçeneğinde **[Current picture]** seçeneğini seçin.
   ↳ Geçerli resim duvar kağıdı olarak ayarlanır.

Ekran Koruyucu

MCD900 ürününde, MCD900 etkin bekleme moduna geçtiğinde ekran koruyucu açılır.

Açıldığında, seçilen ekran koruyucu görüntülenir. Ekranın sağ alt köşesinde saat gösterilir.

Varsayılan değer, ekran koruyucu olarak saat görüntüsünün görünmesidir.

Ekran koruyucu ayarlamak için

1 MCD900 ürününde, bir resim seçip oynatın.
2 Uzaktan kumandada **SETTINGS** düğmesine basıp **[Settings]** > **[Display settings]** > **[Screen saver]** öğesini seçin.
3 **[Screen saver]** seçeneğinde **[Current picture]** seçeneğini seçin.
   ↳ Geçerli resim ekran koruyucu olarak ayarlanır.

Slayt Gösterisi ayarları

Slayt gösterisi modunda, resimleri tek tek görüntüleyebilirsiniz.

Slayt gösterisine ilişkin bir oynatma modu seçmek için

1 Ana ekrandan **[Settings]** > **[Slideshow settings]** seçeneğine gidin.
   Veya uzaktan kumandada **SETTINGS** düğmesine basıp **[Settings]** bölümüne girin.
2 Aşağıdaki oynatma modlarından birini seçin. Açmak veya kapamak için **OK** düğmesine basın.
   ↳ **[Repeat]**: Tüm resimleri tekrarlayarak oynatır;
   ↳ **[Shuffle]**: Tüm resimleri rastgele düzende oynatır;

Her bir resmin oynatma süresini ayarlamak için

1 Ana ekrandan **[Settings]** > **[Slideshow settings]** > **[Time per slide]** seçeneğine gidin.
   - Veya uzaktan kumandada **SETTINGS** düğmesine basıp **[Settings]** bölümüne girin.
2 **[Time per slide]** alanında, istediğiniz süreyi seçin.

Albüm resmi (USB modunda)

Albüm resimleri (CD/albüm kapağının resmi) bazen indirilen müzikler ile birlikte bulunabilir. Bazı ortam yönetimi yazılımlarıyla, albüm resmi şarkılara eklenebilmektedir. **[Album art]** özelliğini açarak veya kapayarak, CD/albüm kapağı resminin karşılık gelen şarkılarda gösterilip gösterilmeyeceğini seçebilirsiniz.

[Album art] özelliğini açmak için

1 Ana ekrandan **[Settings]** > **[Album art]** seçeneğine gidin.
   Veya uzaktan kumandada **SETTINGS** düğmesine basıp **[Settings]** bölümüne girin.

2 **[Album art]** öğesini seçin. Açmak veya kapamak için **OK** düğmesine basın. **[Album art]** açıksa,
   ↳ Şarkı listesinde, albüm resmi ilgili şarkıyla birlikte küçük resim olarak görünür.

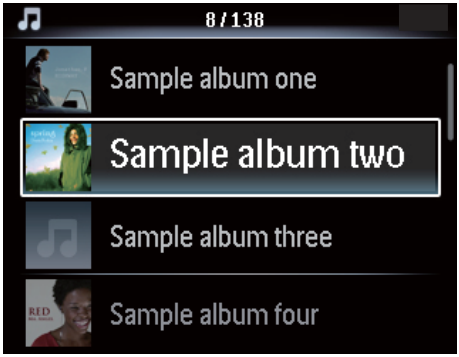

   ↳ Şarkı çalarken, albüm resmi arka plan olarak tam ekranda görüntülenir.

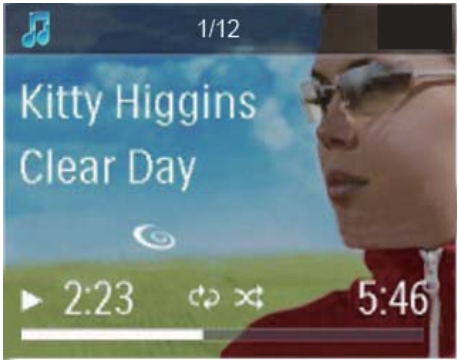

Tıklatma sesi

MCD900, uzaktan kumandanın bir düğmesine her basışınızda duyulabilir bir geri bildirimde (tıklatma sesi) bulunabilir.
Tıklatma sesini **[Settings]** >**[Clicker sound]** seçeneğinden açabilir veya kapayabilirsiniz.

Saat ayarları

Alarm

Alarmın ayarlanması

1 Saati ayarladığınızdan emin olun (bkz. 'Tarih ve saat' sayfa 33).

2 Ana ekrandan **[Settings]** > **[Clock settings]** > **[Alarm]** seçeneğine gidin.

3 Alarm sesinin kaynağını ayarlamak için,
   - **[Music]** seçeneğini belirleyin;
     ↳ Alarm saatinde, çalınan son şarkı çalar veya dinlenen son FM radyo istasyonunu ayarlayabilirsiniz.
   - **[Buzzer]** seçeneğini belirleyin;
     ↳ Ayarlanan alarm saatinde, sesli alarm çalar.

4 Alarm saatini ayarlamak için,
   - ▲ / ▼ düğmesine basın ve basılı tutun veya istediğiniz rakamlara ulaşıncaya kadar arka arkaya ▲ / ▼ düğmesine basın. Onaylamak için **OK** tuşuna basın.
   - Veya istediğiniz rakamları, uzaktan kumandadaki alfasayısal düğmeleri kullanarak girin.
     ↳ Alarm simgesi 🔔 ekranda görünür.

Sonraki alarm sesi olarak bir şarkı veya bir FM radyo istasyonu çalmak için

1 Yukarıda açıklanan 3. Adım'da **[Music]** öğesini seçtiğinizden emin olun;

2 MCD900 ürününü kapatmadan veya etkin bekleme moduna geçirmeden önce,
   - **[USB]** seçeneğine gidin ve istediğiniz şarkıyı seçip çalın;
   - Veya **[FM radio]** seçeneğine gidin ve istediğiniz istasyonu ayarlayın.

Not

- Alarm sesi olarak bir şarkıyı seçtiyseniz, USB flash cihazını MCD900 ürününe bağlı bırakın.
- Alarm sesi olarak FM radyosunun çalmasını seçerseniz, ayarlanan alarm saatinde hizmet veren bir FM radyo istasyonunu ayarlayın.

Alarmı kullanma

Ayarlanan alarm saatinde, istendiği gibi müzik/ FM radyo veya sesli alarm çalar.

Not

- Alarm, MCD900 ürününü etkin veya Güç tasarruflu bekleme moduna geçirmiş olsanız bile çalar.
- Sesli alarm, MCD900 bir USB flash cihazı algılayamazsa çalar.
- Sesi kapatılmışsa, MCD900 ürününün sesi açılır.
- Ses seviyesi alt sınırın altındaysa, alarm daha yüksek bir ses seviyesinde çalar.

Alarmı ertelemek için

- Ünitedeki veya uzaktan kumandadaki (ses seviyesi düğmeleri dışında) herhangi bir düğmeye basın.
  - ↳ Alarm, 15 dakika sonra tekrar çalar. Alarm simgesi görünmeye devam eder.

Alarmı durdurmak için

- 🔇 veya ⏻ düğmesine basın ve basılı tutun.
  - ↳ Alarm durdurulur. Alarm simgesi kaybolur.
  - ↳ Alarm bir sonraki gün tekrar çalar.

Alarmı kapatmak için

- **[Settings]** > **[Clock settings]** > **[Alarm]** seçeneğine gidin. **[Alarm off]** seçeneğini belirleyin ve uzaktan kumandada **OK** düğmesine basın.

Uyku zamanlayıcısı

Uyku zamanlayıcısıyla, ayarlanan zamanlayıcı süresinden sonra MCD900 ürününün otomatik olarak kapanmasını sağlayabilirsiniz.

Süreyi ayarlamak için

1. Ana ekrandan **[Settings]** > **[Clock settings]** > **[Sleep timer]** seçeneğine gidin.
   - Veya uzaktan kumandada **SETTINGS** düğmesine basıp **[Settings]** bölümüne girin.
2. Bir seçenek seçin. Açmak için **OK** düğmesine basın.

Tarih ve saat

Tarih ve saat otomatik veya manuel olarak ayarlanabilir.

Otomatik ayarlama

Otomatik saat ayarı için FM RDS radyosundan gelen saat sinyalini kullanın.

FM RDS radyosunun saat sinyalleri aracılığıyla

1. Gerekiyorsa, ünitede FM radyoyu açın.
   - FM anteninin doğru bir şekilde bağlandığından emin olun (bkz. MAV-MCD900-FM antenini bağlama (bkz. 'FM anteni bağlama' sayfa 18)).
2. Önceden ayarlı istasyonların ilk konumuna, saat sinyallerini ileten bir FM RDS istasyonunu kaydedin.
3. Ana ekranda, **[Settings]** > **[Clock settings]** > **[Date and time]** öğesini seçin.
4. **[Date and time]** alanında, **[Current date and time]** > **[Automatic (RDS)]** seçeneğini belirleyin.
   - ↳ Ünite, otomatik olarak önceden ayarlı ilk istasyonu arar.
   - ↳ Saat, istasyondan yayınlanan zaman sinyallerine göre ayarlanır.

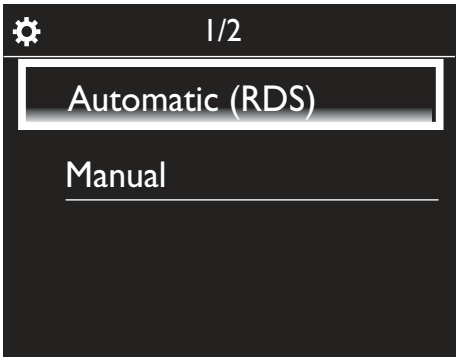

Manuel ayar

1 Gerekiyorsa, üniteyi açın.

2 Ana ekranda, **[Settings]** > **[Clock settings]** > **[Date and time]** seçeneğini belirleyin.

3 **[Date and time]**'de, **[Current date and time]** > **[Manual]** öğesini seçin.

4 Tarih ve saat girmek için,
- Giriş konumunu seçmek için ◀ veya ▶ düğmesine basın;
- İstediğiniz rakamları girmek için alfasayısal düğmeleri kullanın;
- Onaylamak için **OK** tuşuna basın.
- İstediğiniz rakam görününceye kadar arka arkaya ▲ veya ▼ düğmesine de basabilir veya ▲ veya ▼ düğmesini basılı da tutabilirsiniz.

Tarih/saat formatını ayarlama

Tarih ve saat değerinin saatte nasıl görüntüleneceğini seçin.

1 "**Manuel ayar**" başlıklı konudaki 1. ve 2. Adım'ı gerçekleştirin.

2 **[Date and time]** bölümünde, seçenekleri belirlemek için **[Time format]** veya **[Date format]** öğesine gidin.

Dil

İlk saat kurulumundan sonra, dil seçimini **[Settings]** > **[Language]** seçeneğinden değiştirebilirsiniz.

Tanıtım modu

MCD900 ürünündeki ana işlevleri öğrenmek için tanıtımı görüntüleyebilirsiniz.

1 Ana ekrandan **[Settings]** > **[Demo mode]** seçeneğine gidin.
↳ Tanıtım oynatımı başlar.

2 Tanıtım oynatımından çıkmak için ⏻ düğmesine basın.
↳ Ünite, Güç tasarruflu bekleme moduna geçer.

Fabrika ayarlarını geri yükle

MCD900 ürününün fabrika ayarlarını geri yükleyebilirsiniz. Ağ, ses, görüntü, saat, alarm ve dil ayarları dahil bütün ayarlarınız kaldırılır.

1 **[Settings]** > **[Restore factory settings]** seçeneğine gidin.

2 İstendiğinde, **[Yes]** seçeneğini belirleyin.
↳ Ünite kapanır.
↳ Fabrika ayarları geri yüklendiğinde ünite otomatik olarak yeniden açılır.
↳ İlk kullanım ayarlarını başlatın.

10 Bakım

Bu bölümde, MCD900 bakımı nasıl yapacağınız anlatılmaktadır.

Temizleme

Not

- Nem ve çizilmeye karşı koruyun.

1 MCD900 ürününü yalnızca yumuşak kuru bir bezle temizleyin.

11 Teknik veriler

Genel

AC Gücü (Ana ünite)
220 - 240 V, ~ 50-60Hz (/12, /05 /79 için) 120 V, ~ 60Hz (/37 için)
DC Gücü (DVD ünitesi)
DIN konektörü (Çıkış Ana ünite tarafından sağlanır)
DC Gücü (USB flash cihazı ünitesi)
5 V USB gücü, 900 mA (Ana ünite tarafından sağlanır)
Boyutlar
Ana ünite: 251 x 251 x 133 mm (LCD dahil)
DVD ünitesi: 251 x 251 x 69 mm
Hoparlör kutusu: 175 x 202 x 354 mm
Ağırlık (net)
12,50 kg (tüm öğeler)

Güç tüketimi

Etkin (Açık)
< 45 W (IEC60065'e göre)
(Etkin) Bekleme
< 11 W
Güç Tasarruflu (Pasif) Bekleme
< 0,8 W

Ses girişleri

Aux in (Hat girişi)
2x Cinch
Giriş hassaslığı
0,5 V: Yüksek Pozisyon 0,8 V: Orta Pozisyon 1,55 V: Alçak Pozisyon
Giriş empedansı
> 10 kΩ (Ohm)

Ses çıkışları

Kulaklıklar
1 x 3,5 mm jak, 30 – 18000 Hz, 16 - 150Ω (Ohm)
Sinyal gürültü oranı (Kulaklık)
genellikle 90 dBA (IEC)
Bozulma (Kulaklık)
< %0,10

Ses / Video çıkışları (yalnızca disk çalarken çıkış sağlar)

SPDIF
1 x Cinch (koaksiyel), 0.5 V, 75 Ohm
Hat çıkışı
2 x Cinch, 20 – 20000 Hz, 1,5 V
Sinyal gürültü oranı (Hat çıkışı)
genellikle 98 dBA (IEC)
CVBS
1 x Cinch, 1 Vpp, 75 Ohm
Kompozit Video Çıkışı (PbPrY)
3 x Cinch, 75 Ohm, Pb/Pr: 0.7 Vpp, Y: 1 Vpp
HDMI
480i, 480p, 576i, 576p, 1080i, 1080p
Video sistemi
PAL / NTSC
Video formatı
4:3 / 16:9

Ses yükseltici (Dijital)

Çıkış gücü
2 x 50 W (RMS) (= toplam güç 100 W)
Frekans tepkisi
20 Hz - 20000 Hz (±0.5 dB)
Sinyal gürültü oranı
genellikle 92 dB/ 95 dBA

Hoparlörler

Güç işleme
50 W (RMS) / 60 W (MPO)
Empedans
8Ω (Ohm)
Hassaslık
86 dB/ 1 m/ W
Boyutlar
Woofer: 5,00 inç Tweeter: 1,50 inç
Frekans tepkisi
45 - 20000 Hz

Ses özellikleri

FullSound®
Evet (açık/ kapalı)
Bas/ Tiz denetimi
+/ - 10 adım
Denge denetimi
+/ - 10 adım
Direct Source (Düz)
Evet (açık/ kapalı)

Çözümleme yetenekleri (disk oynatıcı hariç)

MP3
8 - 320 kb/s (CBR / VBR)
WMA
32 - 192 kb/s (CBR / VBR)
WMT DRM - ND (WMA DRM - 10)
Hayır
AAC (M4A)
16 - 320 kb/s (CBR / VBR)
PCM/ WAV
1x (1.4 Mb/s)
FLAC
Evet, destekleniyor
Ogg Vorbis
Evet, destekleniyor
eACC
Evet, destekleniyor
JPEG
Evet, destekleniyor (Maksimum boyut: 7 MB)

FM Radyosu

Frekans aralığı
87.50 - 108.00 MHz
Hayır. Ön Ayarlardan
60
Sinyal gürültü oranı (mono)
≥ 62 dB
Şebeke ayarı
50 KHz
RDS
Evet, RDS saat ayarı dahil
Anten konektörü
IEC (75 Ohm)

DISC oynatıcı

Desteklenen diskler
DVD, VCD, SVCD, DVD+RW, DVD-RW, DVD+R, DVD-R, Resim (JPEG) CD, DivX (Ultra) Diski MP3 / WMA CDR / CDRW, CD (CDDA)
Disk boyutu desteği
8 cm/ 12 cm
Video çözümleme
MPEG 1, MPEG 2, DivX, JPEG
Ses çözümleme
MP3: 112 - 320 kb/s (Örnekleme hızı: 32, 44.1, 48 kHz) WMA: 48 - 192 kb/s (Örnekleme hızı: 44.1, 48 kHz)
RDS
Evet; PTY, PS, RDS saat ayarını içeren metin
HDMI Ses desteği
Evet

USB

USB bağlantı noktası türü
Tür A, Ana Makine
Desteklenen ortam
FAT, FAT-32, NTFS
Desteklenen sınıf
yalnızca MSC (MTP desteği yoktur)
Çoklu bölüm desteği
Hayır, yalnızca ilk okunabilir bölüm
Veritabanı desteği
En fazla 40000 şarkı

Ekran/Saat

Çözünürlük
Dotmatrix, 320 x 240 nokta (QVGA), Renkli TFT
Boyut
3,5 inç
Arka ışık
Açılabilir/kapatılabilir ve karartılabilir
Saat/ Tarih görüntüsü
Evet
Duvar Kağıdı/ Ekran Koruyucu
Evet
RDS aracılığıyla otomatik saat ayarı
Evet, etkin
Uyku zamanlayıcısı
Evet
Dahili (tuş) tıklatma sesi
Evet

Not

- Teknik özellikler ve harici görünümde haber vermeden değişiklik yapılabilir.

12 Sorun giderme

Dikkat

- Bu ünitenin muhafazasını kesinlikle çıkarmayın.

Garantinin geçerliliğini korumak için ürünü kendi olanaklarınızla onarmaya çalışmayın.
Üniteyi kullanırken sorun yaşarsanız, servis talep etmeden önce aşağıdaki noktaları kontrol edin. Sorun çözülmezse Philips web sitesini (PhilipsSupportWebSite) ziyaret edin. Philips ile iletişime geçtiğiniz zaman, ünitenizin yakınınızda olduğundan ve model numarası ile seri numarasını bildiğinizden emin olun.

Uzaktan kumanda çalışmıyor

- Herhangi bir fonksiyon düğmesine basmadan önce, doğru kaynağı ilk olarak ana ünite yerine uzaktan kumandayla seçin.
- Uzaktan kumandayı cihaza yaklaştırın.
- Pili, kutupları (+/– işaretleri) gösterildiği biçimde hizalanmış olacak şekilde takın.
- Pili değiştirin.
- Uzaktan kumandayı doğrudan cihazın önündeki sensöre doğru tutun.

Zayıf radyo alımı

- Ürün ile TV'niz ya da VCR arasındaki mesafeyi arttırın.
- FM antenini tamamen açın.
- Bunun yerine bir açık alan FM anteni bağlayın.

Ses veya altyazı dilleri ayarlanamıyor

- Disk, çoklu dillerdeki seslerle veya altyazılarla kaydedilmemiştir.
- Disk üzerinde ses veya altyazı dili ayarının yapılması engellenmiştir.

USB yığın depolama cihazındaki bazı dosyalar görüntülenmiyor

- USB yığın depolama cihazındaki klasör veya dosya sayısı belirli bir limiti aşmıştır.
- Bu dosyaların formatları desteklenmemektedir.

© 2011 Koninklijke Philips Electronics N.V.
All rights reserved.
MCD900_UM_12_TR_wk1127.1