請至以下網址註冊您的產品並取得支援：

www.philips.com/welcome

AS351

使用手冊

PHILIPS

目錄

1 重要事項 2

2 您的 Android™ 擴充揚聲器 3
簡介 3
內容物 3
主裝置概覽 4

3 開始使用 5
電源供應 5
開啟 5

4 播放與充電 6
與 Android™ 相容 6
透過手動藍牙連線播放音訊 6
使用 Philips DockStudio 應用程式透過自動藍牙連線播放音訊 7
連接並為 Android 手機充電 12
使用 Philips Songbird 播放音訊 13

5 其他功能 17
使用更多 DockStudio 功能 17
透過 USB 插槽為裝置充電 19
播放外接裝置的音訊 20

6 產品資訊 21
規格 21

7 疑難排解 22
關於 Bluetooth 裝置 22

8 注意 23
藍芽聲明 23

1 重要事項

- 閱讀這些指示
- 請妥善保存這些指示
- 注意所有警告文字。
- 遵循所有指示。
- 請勿在近水處使用本產品。
- 清潔時僅能使用乾布。
- 請依照製造商的指示進行安裝。
- 請勿將本產品安裝在接近熱源處，例如暖器裝置、暖氣孔、火爐或其他會產生高溫的產品 (包括擴大機在內)。
- 妥善保護電源線，避免踩踏或夾壓，尤其是插頭、便利插座，以及電源線與產品的連接處。
- 僅使用原廠指定的附件/配件。
- 如遇雷雨或長時間不使用時，請將產品的插頭拔除。
- 所有維修服務應委託合格的服務人員處理。 當本產品因故損壞時 (例如電源線或插頭損壞、液體潑濺、物品掉入產品內部、產品淋到雨或受潮、無法正常運作或摔落等)，都必須進行維修。
- 電池使用注意事項 — 為防止電池滲漏導致人身傷害、財物受損或產品損壞：
  - 請依照裝置上標示的 + 與 - 極正確安裝所有電池。
  - 請勿混用電池 (新舊混用或碳鹼性電池混用等)。
  - 若裝置長時間不使用時，請將電池取出。
- 請勿將產品置於容易滴水或濺水的環境。
- 請勿在產品上放置危險物品 (如盛裝液體的容器、點燃的蠟燭等)。
- 直接插入式電源變壓器的插頭作為中斷連接裝置時，中斷連接裝置應保持隨時可操作。

警告

- 請勿打開產品外殼。
- 請勿在本產品的任何部位使用潤滑油。
- 請勿將本產品放置在其他電器上。

2 您的 Android™ 擴充揚聲器

感謝您購買本產品，歡迎使用 Philips 產品！ 請至 www.philips.com/welcome 登錄您的產品，以獲得 Philips 提供的完整支援。

簡介

您可以使用這套擴充揚聲器：

- 從配備藍牙功能的可攜式裝置或外接裝置享受音訊；
- 為您的可攜式裝置充電；並
- 體驗 Philips Philips DockStudio 和 Philips Songbird 應用程式帶來的各種功能。

內容物

請清點包裝內容物：

- 主裝置
- 電源變壓器
- 擴充底座延長線
- 快速入門指南

主裝置概覽

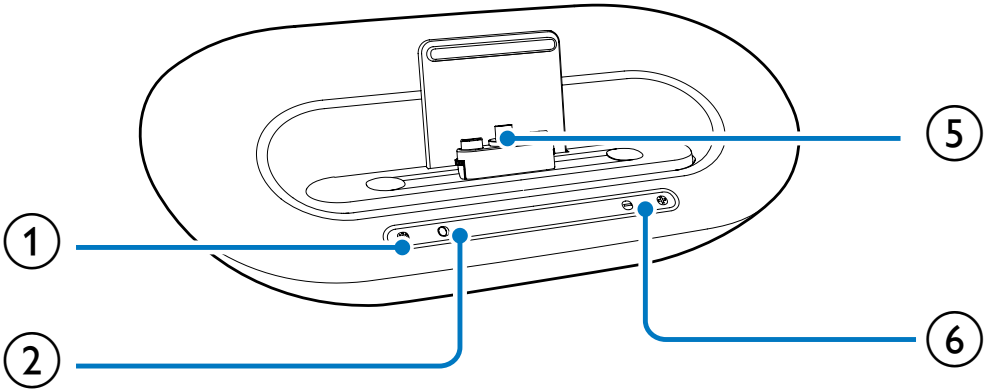

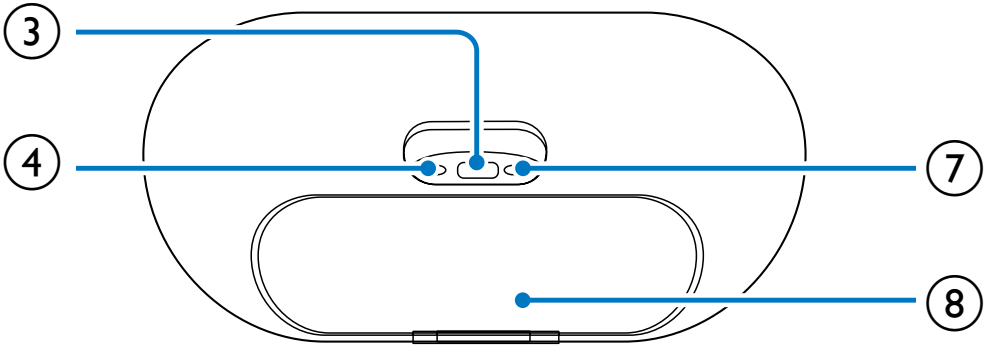

① ⏻
- 啟動或關閉藍牙功能。

② ✱
- 藍牙指示燈。

③ ⭠
- 透過 USB 纜線為您的手機充電。

④ AUX IN
- 連接外接音訊裝置。

⑤ Android 裝置擴充基座

⑥ +/-
- 調整音量。

⑦ 電源供應插孔

⑧ 電池室

3 開始使用

請務必依順序遵循本章指示。

電源供應

您可以使用 AC 電源或電池為本揚聲器供電。

選擇 1：AC 電源

注意

- 產品可能會損壞！ 確定電源電壓與裝置背面或底部所標示的電壓相符。
- 有觸電危險！ 拔掉 AC 電源變壓器的插頭時，務必握住插頭，自插座上拔下。 切勿拉扯電源線。

將 AC 電源變壓器連接至
- 揚聲器背面的電源插孔。
- 電源插座。

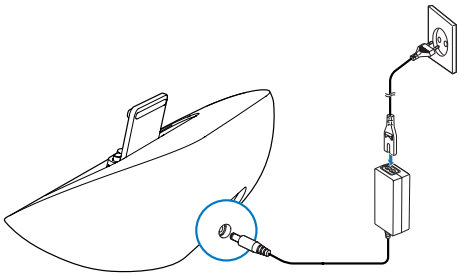

選擇 2：電池電力

注意

- 可能有爆炸的危險！ 電池應遠離熱源、日照或火源。 請勿將電池丟入火中。

1 打開電池插槽。
2 依照電極 (+/-) 指示正確安裝 4 顆 AA 電池。
3 蓋上電池插槽。

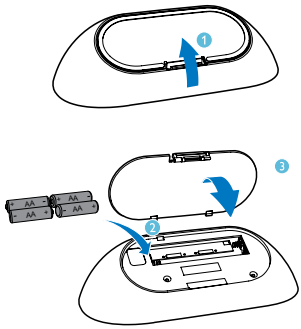

備註

- 電池內含化學物質，請妥善丟棄。

開啟

請按 ⏻ 。
↳ 藍牙指示燈 ✱ 開始閃爍。

切換待機模式

再按一次 ⏻ 可將擴充揚聲器切換為待機模式。
↳ 藍牙指示燈 ✱ 熄滅。

4 播放與充電

此擴充揚聲器讓您得以透過兩種方式享受音訊：

- 透過手動藍牙連線；
- 使用 Philips DockStudio 應用程式透過自動藍牙連線。

與 Android™ 相容

為了能充分利用您的擴充揚聲器，您的 Android 裝置應該要符合下列要求：

- 採用 Android 作業系統 (2.1 或更高版本)；
- 採用藍牙軟體 (2.1 或更高版本)；
- 具備 Micro USB 接頭。

對於其他具備 Micro USB 接頭且支援藍牙功能的裝置，您仍然可以使用擴充揚聲器的以下功能：

- 透過 USB 接頭或 USB 插槽為裝置充電；
- 透過藍牙播放音訊。

秘訣

- 如要取得詳細資料，請至 www.philips.com/flexidock。

透過手動藍牙連線播放音訊

擴充揚聲器使用藍牙無線技術，將您的可攜式裝置中的音樂串流到系統上播放。

備註

- 將藍牙裝置連接至擴充揚聲器之前，請先熟悉此裝置的藍牙功能。
- 請勿讓此擴充揚聲器靠近可能造成干擾的其他電子裝置。

1 在擴充揚聲器上，按 ⏻ 啟用藍牙。

↳ 藍牙指示燈 ✱ 會在顯示面板上閃爍。

2 開啟您可攜式裝置的藍牙功能。
- 藍牙啟用方式可能因裝置而異。

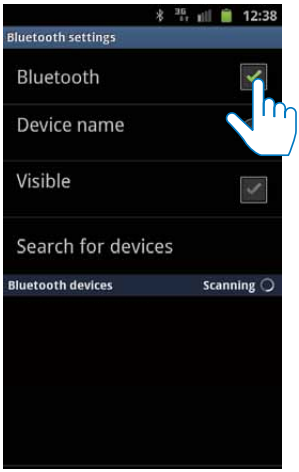

3 掃描可與您可攜式裝置配對的藍牙裝置。

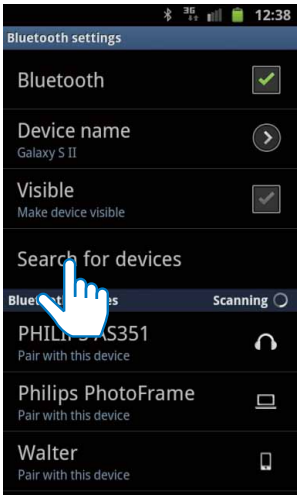

4 裝置上出現 [PHILIPS AS351] 時，請選擇以開始連線。

↳ 若連線成功，您會聽見兩聲嗶聲確認連線成功，並於螢幕頂端看見另外一個藍牙圖示。

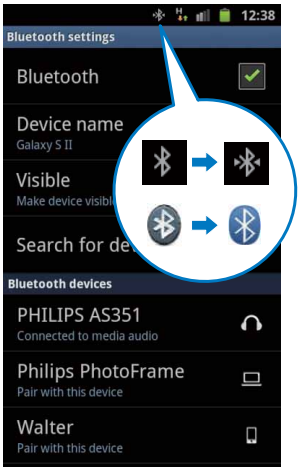

5 以您的可攜式裝置的媒體播放器播放音訊。

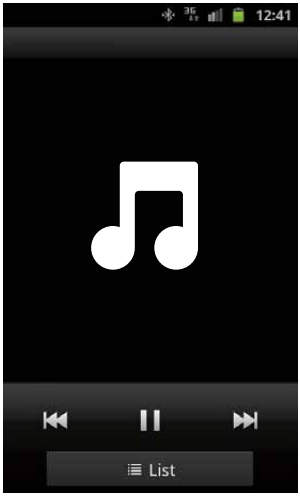

↳ 音訊會透過擴充揚聲器播放。

秘訣

- 擴充揚聲器和配對的裝置之間，有效操作範圍是大約 10 公尺 (30 呎)。
- 在揚聲器和裝置之間的任何障礙物都可能縮小操作範圍。

使用 Philips DockStudio 應用程式透過自動藍牙連線播放音訊

Philips DockStudio 應用程式能為您的擴充揚聲器帶來一系列新功能，包括自動藍牙連線、Songbird 音樂播放器、網際網路收音機和多功能鬧鐘。 若要享受更多功能，建議您下載並安裝此一免費的應用程式。

在 Android 裝置上安裝 DockStudio 應用程式

您有兩種方式在 Android 裝置上安裝 Philips DockStudio。

透過 QR 條碼安裝 DockStudio 應用程式

備註

- 確定您的 Android 裝置連接至網際網路。
- 您的裝置必須有條碼掃描器，例如「QR Droid」。 如果沒有，請至 Android Market 下載。

1 使用條碼掃描器掃描包裝或快速入門指南上的 QR 碼。

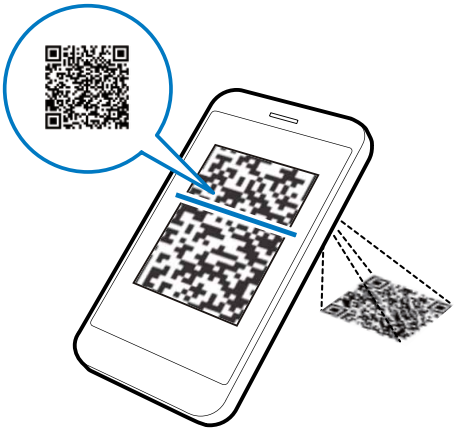

2 依照螢幕上的指示，安裝 Philips DockStudio 應用程式。

3 安裝完成時，點選 [Done] (完成)。

↳ 您的可攜式裝置上會出現 DockStudio 圖示。

透過 Android Market 安裝 DockStudio 應用程式

您也可以從 Android Market 直接搜尋 Philips DockStudio，然後安裝應用程式。

備註

- 確定您的 Android 裝置連接至網際網路。
- 您的 Android 裝置必須可以使用 Android Market。

1 點選您裝置上的「Android Market」圖示。

2 點選螢幕上的搜尋圖示。

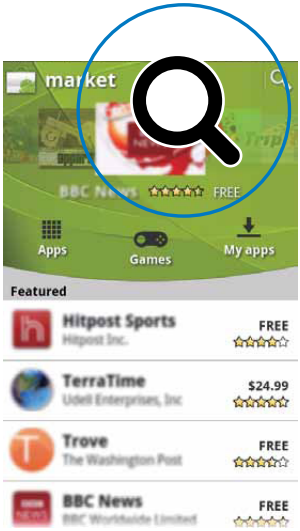

3 在搜尋列中，鍵入「Philips DockStudio」搜尋該應用程式。

4 在搜尋結果清單中，找出並點選 Philips DockStudio，開始下載。

5 依照螢幕上的指示安裝 DockStudio 應用程式。

6 安裝完成時，點選 [Done] (完成)。

使用 DockStudio 應用程式啟用藍牙

Philips DockStudio 應用程式可以讓 Android 裝置和擴充揚聲器自動透過藍牙連線。

備註

- 確定您的 Android 裝置連接至網際網路。

首次啟動

1 在擴充揚聲器上，按 ⏻ 啟用藍牙。
↳ ⁑ 會在顯示面板上閃爍。

2 在裝置的主畫面上，點選 DockStudio 圖示以啟動應用程式。

↳ 畫面上出現要求您下載 Songbird 的提示訊息。

3 點選 [Cancel] (取消)。

↳ 裝置會開始掃描可與其自動配對的 Philips 裝置。

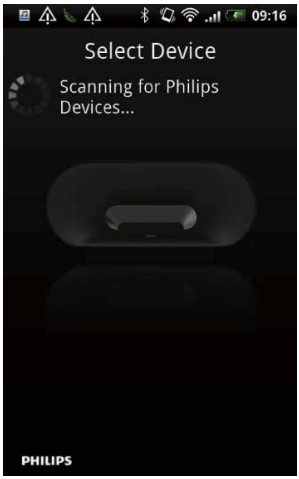

4 裝置上出現 [PHILIPS AS351] 時，請選擇以開始連線。
↳ 連線過程可能需要幾秒鐘。

↳ 在藍牙連線之後，螢幕頂端會出現另外一個藍牙圖示。

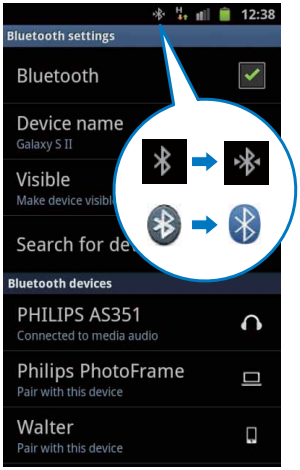

5 以您的可攜式裝置的媒體播放器播放音訊。

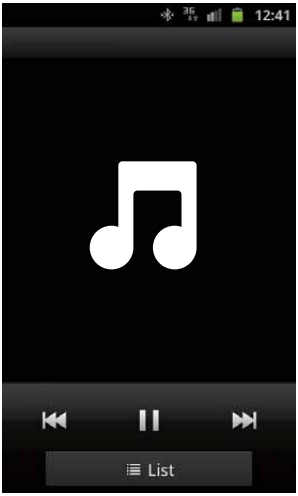

↳ 音訊會透過擴充揚聲器播放。

下次啟動

您下次啟動 DockStudio 應用程式時，請依如下所示透過藍牙連接到擴充揚聲器。

1 啟用擴充揚聲器的藍牙功能。

2 啟動 Philips DockStudio 存取其選單。

3 點選 [Speaker Connection] (揚聲器連線) 啟動自動藍牙連線。

↳ 連線過程可能需要幾秒鐘。

4 在您的可攜式裝置上播放音訊。
↳ 音訊會透過擴充揚聲器播放。

連接並為 Android 手機充電

連接 Android 裝置

若要為您的 Android 手機充電，您必須先將其連接到擴充揚聲器。

1 檢查 Android 手機上 Micro USB 接頭的方向。 如果您的 USB 接頭有蓋子，請向外撥開。

2 必要時，旋轉擴充揚聲器上的 USB 接頭，然後將您的 Android 手機放入擴充底座。

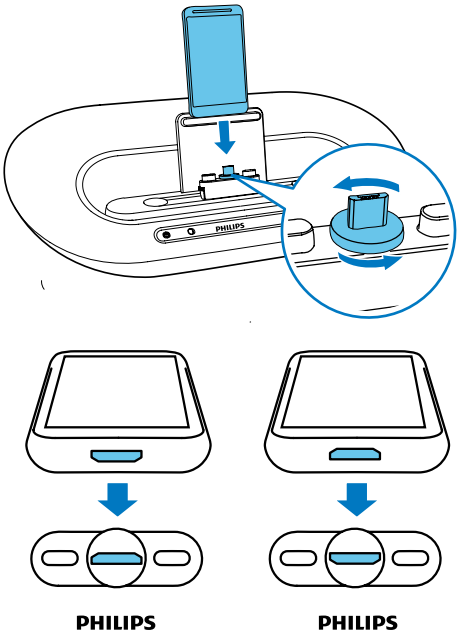

3 調整接頭兩端的護墊以固定手機。

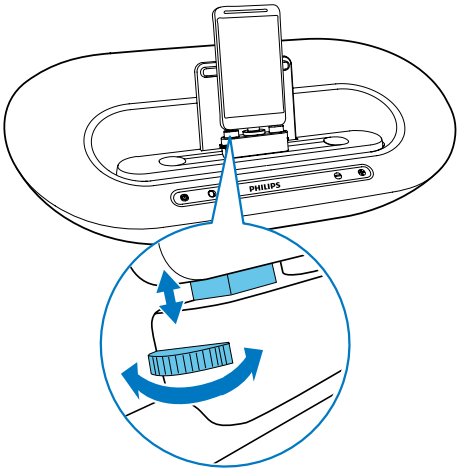

4 滑動接頭，將您的手機放在擴充揚聲器中央的位置。

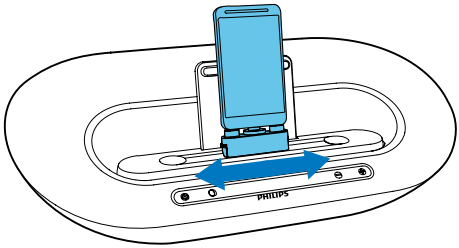

秘訣

- 如果 Micro USB 接頭位於頂端，而且您使用的是 2.3 版以上的 Android 系統，則可使用螢幕自動旋轉功能。

使用擴充底座延長線

如果您手機上的 USB 接頭靠近邊緣位置，請參考圖例說明，隨附的擴充底座延長線能讓接上擴充底座的手機保持穩定。

1 調整滑動旋鈕，讓兩個護墊都保持在最低位置。
2 將擴充底座延長線插上底座。
3 連接您的手機。

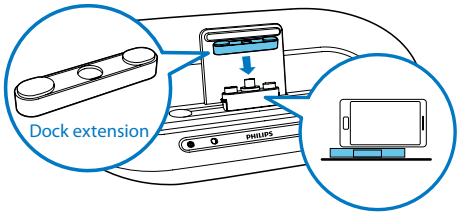

為 Android 手機充電

擴充揚聲器連接至電源後，接上擴充底座的手機會開始自動充電。

秘訣

- 此功能也適用於非 Android 系統但具備 Micro USB 接頭的裝置。

使用 Philips Songbird 播放音訊

Philips Songbird 是一套簡單、容易使用的電腦程式和 Android 應用程式。 它讓您在電腦與您的 Android 裝置間自由探索、播放與同步媒體。

在 Android 裝置上安裝 Songbird

1 在您的 Android 裝置上點選 DockStudio 圖示。

↳ 隨即顯示 DockStudio 選單。

2 點選 [Songbird]。

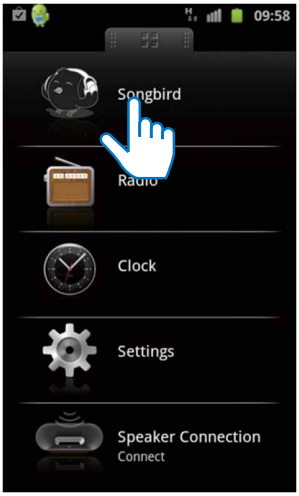

↳ 系統要求您下載 Songbird。

3 依照螢幕上的指示下載應用程式。

4 安裝後請點選 [Open] (開啟) 以存取 Songbird 選單。

5 選取曲目，然後點選 ▶ 播放音樂。

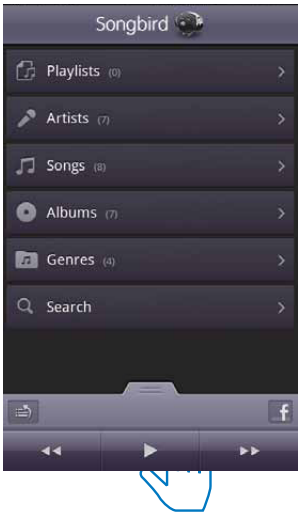

在電腦上安裝 Songbird

1 請造訪 www.philips.com/songbird。

2 搜尋 Songbird。

songbird

3 下載最新的 Songbird 應用程式。

4 按照螢幕上的指示，在您的電腦上安裝 Philips Songbird。

透過 Philips Songbird 與電腦同步

備註

- 請確認您已開啟 USB 儲存裝置。

1 在您的電腦上，啟動 Philips Songbird。

2 使用 USB 纜線將您的 Android 裝置連接到電腦。 請稍待片刻，直到 Songbird 辨識出此裝置。

↳ 在 Philips Songbird 上，您的電腦辨識出此裝置時，此裝置會顯示在畫面上。

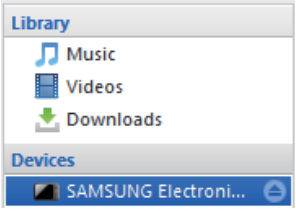

↳ 您首次將產品連接到 Philips Songbird 時，會出現快顯畫面。收到提示時，請選擇自動同步。

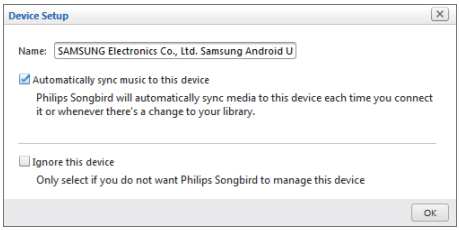

↳ 裝置會自動與 Philips Songbird 同步。

如果您沒有選擇自動同步，可藉手動方式與 Songbird 同步。

1 在 Devices (裝置) 下選擇此裝置。

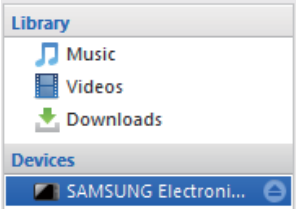

2 選擇 Manual (手動) 或 Auto (自動)。

3 按一下 Sync (同步)。

↳ 如果您選擇自動同步，您將裝置連接到電腦時，會自動開始同步。

5 其他功能

使用更多 DockStudio 功能

透過 Philips DockStudio，您也可以收聽網際網路廣播、設定鬧鐘定時器和睡眠定時器。

備註

- 確定您的可攜式裝置連接至網際網路。

收聽網際網路廣播

1 讓 Android 裝置和擴充系統透過藍牙連線。

2 開啟 Philips DockStudio 應用程式並前往主選單。

3 點選畫面上的 [Radio] (收音機)。

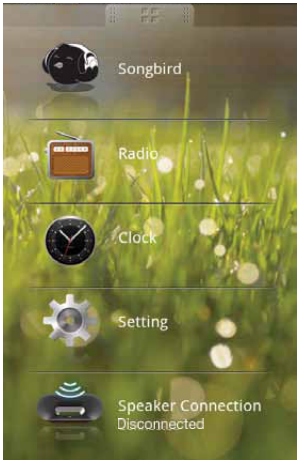

4 在搜尋列中搜尋廣播電台。

5 從搜尋結果清單選取一個廣播電台。
↳ 廣播電台開始廣播。

設定睡眠定時器

1 啟動 Philips DockStudio。

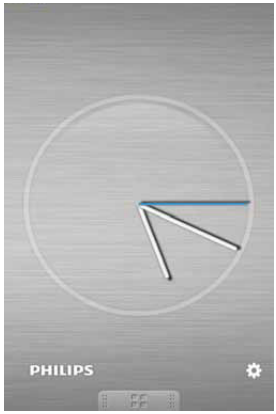

2 點選 ⚙ 圖示存取睡眠定時器選單。

3 選擇睡眠定時器的時間間隔，然後點選 [Start] (開始)。

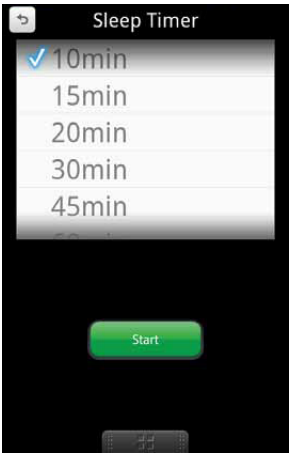

備註

- 此功能僅適用於 Philips Songbird。

設定鬧鐘定時器

透過 Philips DockStudio，您可以設定多個鬧鐘，並且知道最新的天氣狀況。 您甚至可以在天氣狀況適合您最喜歡的戶外活動時獲得通知。

1 啟動應用程式。

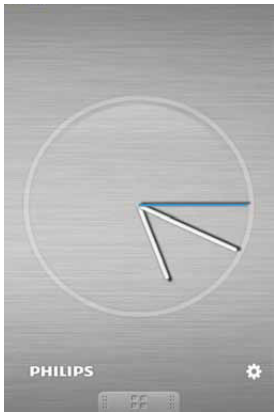

2 點選 ⚙ 圖示存取時鐘設定選單。

3 點選 [Alarm settings] (鬧鐘設定)。

4 點選 ✚ 存取鬧鐘設定選單。

5 設定鬧鐘，並點選螢幕右上方的 [Save] (儲存)。

↳ 新鬧鐘已儲存，並且顯示在螢幕上。

備註

- 您可以在 [Lifestyle] (生活型態) 標籤中，選擇您偏好的運動與天氣 (棒、好或普通)。 如果天氣不夠好，鬧鐘就不會響。

透過 USB 插槽為裝置充電

將 USB 纜線 (未隨附) 連接到：

- 揚聲器背面的 ⭠ 插孔。
- 裝置上的 USB 插槽。

↳ 裝置開始充電。

備註

- 我們不保證所有 USB 纜線均能與此揚聲器搭配使用。

播放外接裝置的音訊

您可以透過本揚聲器收聽外接裝置的音訊。

1 使用 MP3 Link 纜線 (未隨附) 連接：
   - AUX IN 插孔。
   - 外接裝置的耳機插孔。

2 播放外接裝置上的音訊 (參閱裝置的使用者手冊)。

6 產品資訊

備註

- 產品資訊可在未通知狀況下修改。

規格

額定輸出功率	2 X 5 W RMS
AC 電源	OH-1028A0903000U (Philips)。 輸入：100-240V~，50/60Hz，800mA MAX 輸出：9V ⎓ 3A
操作耗電量	< 35W
節能待機耗電量	< 1W
尺寸 - 主裝置 (寬 x 高 x 深)	270.5 X 88.5 X 141.5 公釐
重量 - 主裝置	0.885 公斤
充電： - 僅透過 Micro USB 接頭 - 僅透過 ⭠ 插孔 - 透過 Micro USB 接頭和 ⭠ 插孔	 2A 2A 各 1A

7 疑難排解

警告

- 請勿打開裝置外殼。

為維持有效的保固，請勿自行嘗試修理系統。
如果您在使用本裝置時發生任何問題，請在送修前先行檢查下列項目。 如果問題仍未解決，請造訪 Philips 網頁 (www.philips.com/support)。 聯絡 Philips 時，手邊請先準備好您的裝置、型號與序號。

沒有電力

- 請確認裝置的 AC 電源變壓器已妥善連接。
- 請確認 AC 電源插座有電。
- 請確認電池已正確裝入。
- 如果揚聲器是使用電池供電，請確認變壓器並未接上本裝置。

沒有聲音或聲音不清楚

- 調整擴充系統音量。
- 調整手機音量。

裝置沒有反應

- 將交流電源插頭拔除後再插入，然後再開啟裝置電源。

關於 Bluetooth 裝置

即使 Bluetooth 成功連線後，系統還是無法播放音樂。

- 系統無法使用裝置播放音樂。

連線至具備 Bluetooth 功能的裝置時，音訊品質不良。

- Bluetooth 接收效果不佳。 將裝置移靠近系統，或移除裝置與系統中間的障礙物。

無法與系統連線。

- 裝置不支援系統所需的設定檔。
- 未啟用裝置的 Bluetooth 功能。 請參閱裝置使用手冊，以瞭解如何啟用此功能。
- 系統未處於配對模式。
- 系統已經連接其他具備 Bluetooth 功能的裝置。 中斷該裝置或其他一切連接的裝置，然後再試一次。

配對的裝置不斷連線與中斷連線。

- Bluetooth 接收效果不佳。 將裝置移靠近系統，或移除裝置與系統中間的障礙物。
- 部分裝置的藍牙連線可能會自動關閉以節省電源。 這並不是系統故障。

8 注意

未經 Philips Consumer Lifestyle 明示核可即變更或修改本裝置，可能導致使用者操作本設備的授權失效。
您的產品是使用高品質材質和元件所設計製造，可回收和重複使用。
請勿將您的產品與其他家用廢棄物共同丟棄。 請瞭解當地電器、電子產品及電池的垃圾分類相關法規。 正確處理這些產品有助於避免對環境和人類健康帶來負面影響。
您的產品內含不能作為一般家庭廢棄物處理的電池。
請了解當地有關電池的垃圾分類相關法規。 正確處理廢棄電池有助於避免對環境和人類健康帶來負面影響。
請造訪 www.recycle.philips.com，以取得您當地回收中心的詳細資訊。

環境保護資訊
所有非必要之包裝材料均已捨棄。 我們嘗試讓包裝可以輕易拆解成三種材質：厚紙板 (外盒)、聚苯乙烯泡棉 (防震) 以及聚乙烯 (包裝袋、保護性泡棉膠紙)。
產品本身含有可回收並重複使用的材質，但是需由專業公司拆解。 請根據各地法規丟棄包裝材料、廢電池和舊機器。

藍芽聲明

Bluetooth

Bluetooth 文字標記及標誌為 Bluetooth SIG, Inc. 之註冊商標，Philips 對這些標記的使用均已獲得授權。

備註

- 機型牌位於產品底部。

Specifications are subject to change without notice
© 2012 Koninklijke Philips Electronics N.V.
All rights reserved.

AS351_98_CCR_V2.0