



## Manual pengguna ringkas

**PHILIPS**

# Arahan keselamatan penting

### Amaran

- Rangkaian elektrik dikelaskan sebagai berbahaya. Pengecas hanya boleh dimatikan dengan mencabut palam bekalan kuasa dari alur keluar kuasa elektrik. Pastikan bahawa alur keluar kuasa elektrik sentiasa mudah untuk diakses.
- Rujuk pada maklumat keselamatan sebelum menggunakan produk.
- Dengan ini, MMD Hong Kong Holding Limited mengisytiharkan bahawa produk ini mematuhi keperluan penting dan peruntukan berkaitan yang lain Arahan 2014/53/EU. Anda boleh dapatkan Pengisytiharan Kesesuaian di [www.p4c.philips.com](http://www.p4c.philips.com).
- Gunakan bekalan kuasa yang disenaraikan dalam manual pengguna sahaja.
- Gunakan bateri yang disenaraikan dalam manual pengguna sahaja.
- Jangan benarkan produk terkena cecair.
- Risiko berlakunya letupan jika bateri tidak digantikan dengan jenis yang betul.
- Lupuskan bateri lama menurut arahan yang diberikan.
- Apabila telefon berdering atau apabila telefon diaktifkan, jauhkan ia daripada telinga anda untuk mengelakkan kerosakan pendengaran.

## 1 Gambaran Keseluruhan

### Dalam panggilan

**MENU OK** Masuk menu pilihan.

**REDIAL C** Akses senarai dai semula.

**REDIAL C** Laraskan kelantangan.

**REDIAL C** Tamatkan panggilan.

**#** Masukkan jeda (tekan dan tahan).

**R** Panggil semula (bergantung pada rangkaian).

**Redam / nyahredam mikrofon.**

### Dalam menu

**MENU OK** Sahkan / Pilih / Masuk menu pilihan.

**REDIAL C** Batal / kembali

**REDIAL C** Atas / bawah

**REDIAL C** Keluar menu.

### Tunggu sedia

**MENU OK** Akses menu utama.

**REDIAL C** Akses senarai dai semula.

**REDIAL C** Buku telefon

**REDIAL C** Log panggilan

**REDIAL C** Membuat dan Menerima panggilan.

**REDIAL C** Hidupkan atau matikan telefon (tekan dan tahan).

**\*INT** Membuat panggilan interkom (tekan dan tahan).

**O** Kunci / buka kunci pad kekunci (tekan dan tahan).

**O** D165 sahaja: Tekan untuk memainkan mesej baharu dari mesin jawab panggilan. / Akses ke menu mesin jawab panggilan.

### Dalam input teks

**REDIAL C** Padamkan teks.

**O** Masukkan jarak.

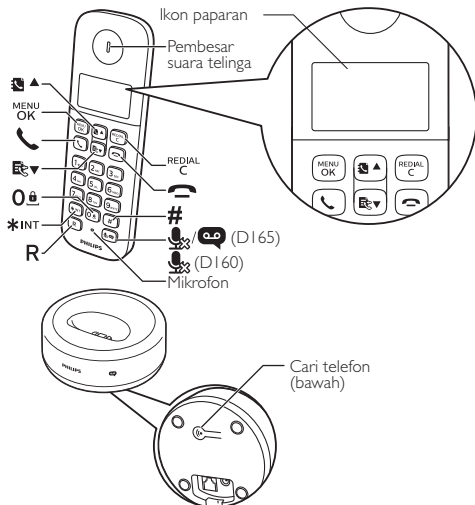

## 2 Menyambungkan

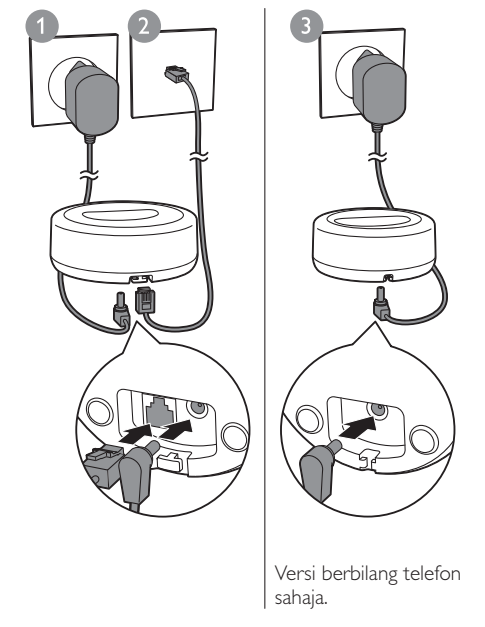

### Ikon paparan

**II** Menunjukkan status sambungan antara telefon dengan tapak telefon. Lebih banyak bar menandakan kekuatan isyarat yang lebih baik.

**C** Tidak berkelip semasa menyemak panggilan masuk dalam log panggilan.

**C** Menunjukkan panggilan keluar dalam senarai dai semula.

**C** Berkelip apabila terdapat panggilan terlepas yang baharu atau berkelip apabila menyemak panggilan terlepas yang baharu. Tidak berkelip semasa menyemak panggilan terlepas dalam log panggilan yang telah dibaca.

**C** Berkelip apabila menerima panggilan masuk. Tidak berkelip semasa sedang dalam panggilan.

**M** Pendering dimatikan.

**O** D165 sahaja: Mesin menjawab panggilan: berkelip apabila terdapat mesej baharu atau memori sudah penuh. Dipaparkan apabila mesin menjawab panggilan telefon dihidupkan.

**M** Penunjuk mesej suara: berkelip untuk mesej baharu, tidak berkelip bagi mesej yang telah dilihat. \*Bergantung pada rangkaian.

**▲▼** Dipaparkan apabila anda menatal ke atas / bawah senarai atau menambahkan dan mengurangkan kelantangan.

**▶** Terdapat lagi digit di sebelah kanan. Tekan **REDIAL C** untuk membaca.

## 3 Memulakan

### Memasukkan bateri

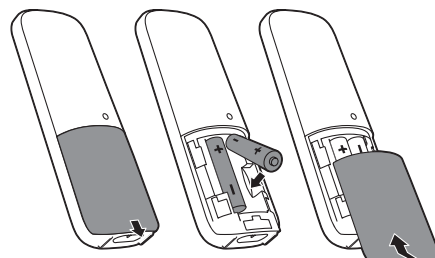

### Konfigurasi telefon anda

1 Apabila kali pertama menggunakan telefon anda, anda akan melihat mesej selamat datang (bergantung pada negara).

2 Tetapkan negara dan bahasa jika diminta.

3 Tetapkan tarikh dan masa.

- Jika masa mengikut format 12-jam, tekan **▲** / **▼** untuk memilih **[AM]** atau **[PM]** (bergantung pada negara).

### Mengecas telefon anda



Cas selama 8 jam

**III** > 70%

**II** 40% - 70%

**I** 10% - 40%

**0** Berkelip: bateri lemah

Bergerak-gerak sedang dicas

## 4 Nikmati Kemudahan

### Buku telefon

#### Tambah rekod

- 1 Tekan **MENU OK**.
- 2 Pilih **[BUKU TELEFON] > [TAMBAH BAHARU]**.
- 3 Sila ikut arahan pada skrin.

#### Panggilan daripada buku telefon

- 1 Tekan **☎**.
- 2 Pilih satu rekod dan tekan **☎**.

#### Memori akses terus

Anda mempunyai sehingga 2 memori akses terus (kunci 1 dan 2). Untuk mendail secara automatik nombor yang disimpan, tekan dan tahan pada kunci-kunci tersebut pada mod tunggu sedia. Bergantung pada negara anda, kunci 1 dan 2 dipreset kepada nombor mel suara dan nombor perkhidmatan maklumat pembekal perkhidmatan anda masing-masing (bergantung pada rangkaian).

### Log panggilan

#### Panggilan daripada log panggilan

- 1 Tekan **☎**.
- 2 Pilih satu rekod dan tekan **☎**.

#### Melihat rekod

Tekan **☎** > **MENU OK** > **[LIHAT]**.

#### Menyimpan rekod

- 1 Tekan **☎** > **MENU OK** > **[SIMPAN NOMBOR]**.
- 2 Sila ikut arahan pada skrin.

#### Memadamkan rekod

- 1 Tekan **☎** > **MENU OK** > **[PADAM]**.
- 2 Sila ikut arahan pada skrin.

### Senarai dail semula

#### Panggilan daripada senarai dail semula

- 1 Tekan **REDIAL**.
- 2 Pilih satu rekod dan tekan **☎**.

#### Menyimpan rekod

- 1 Tekan **REDIAL** > **MENU OK** > **[SIMPAN NOMBOR]**.
- 2 Sila ikut arahan pada skrin.

#### Memadamkan rekod

- 1 Tekan **REDIAL** > **MENU OK** > **[PADAM]**.
- 2 Sila ikut arahan pada skrin.

### Mesin menjawab panggilan (untuk D165 sahaja)

#### Merakamkan pengumuman

- 1 Tekan **MENU OK** > **[MESIN JWP PGLN] > [PENGUMUMAN]**.
- 2 Sila ikut arahan pada skrin.

#### Mendengar mesej masuk

Tekan **MENU OK** > **[MESIN JWP PGLN] > [MAINKAN]**.

#### Memadamkan mesej masuk

- 1 Semasa anda mendengar mesej tersebut, tekan **MENU OK** untuk masuk menu pilihan.
- 2 Pilih **[PADAM]**, kemudian tekan **MENU OK** untuk mengesahkan.

### Mendaftarkan telefon tambahan

Anda boleh mendaftarkan telefon tambahan ke tapak telefon.

- 1 Tekan dan tahan **☎** pada tapak telefon selama 10 saat.
- 2 Tekan **MENU OK**.
- 3 Pilih **[PERKHIDMATAN] > [DAFTAR]**, kemudian tekan **MENU OK** untuk mengesahkan.
- 4 Masukkan PIN sistem / kod laluan (0000).
- 5 Tekan **MENU OK** untuk mengesahkan PIN / kod laluan.
  - ↳ Pendaftaran selesai dalam masa kurang daripada 2 minit.

### Mengembalikan tetapan lalai

Anda boleh set semula tetapan telefon anda kepada tetapan kilang yang asal.

- 1 Tekan **MENU OK**.
- 2 Pilih **[PERKHIDMATAN] > [SET SEMULA]**, kemudian tekan **MENU OK** untuk mengesahkan.
- 3 Sila ikut arahan pada skrin.

#### Nota

- Anda boleh memanggil semula PIN / kod laluan asal dengan mengikuti tatacara ini.

## Data teknikal

### Bateri

- Philips: 2 x AAA NiMH 1.2V bateri 300 mAh boleh dicas semula

Gunakan bateri yang dibekalkan sahaja.

### Penyesuai (tapak dan pengecas)

|                 | Input:           | Output: |
|-----------------|------------------|---------|
| Huajin:         | 100-240 V~       | 6Vdc    |
| HJ-0600400A1-UK | 50/60 Hz 0.15 mA | 0.4 mA  |
| Tenpao:         | 100-240 V~       | 6Vdc    |
| S003IB0600040   | 50/60 Hz 0.15 mA | 0.4 mA  |

Buku telefon dengan 50 kemasukan

Log panggilan dengan 20 kemasukan

Masa bercakap: 10 jam

Masa tunggu sedia: 200 jam

#### Nota

- Anda boleh pasang penapis DSL (talian pelanggan digital) untuk cegah hingar dan masalah ID pemanggil yang disebabkan interferens DSL.
- Anda boleh dapatkan Pengisytiharan Kesesuaian di [www.p4c.philips.com](http://www.p4c.philips.com).

## ? Soalan kerap ditanya

### Tiada bar isyarat dipaparkan pada skrin.

- Telefon berada di luar julat kawasan. Dekatkannya dengan tapak telefon.
- Jika telefon memaparkan **[TIDAK BERDAFTAR]**, daftarkan telefon anda. (Lihat bahagian "Mendaftarkan telefon tambahan").

### Jika saya gagal menggandingkan (mendaftarkan) telefon tambahan ke tapak telefon, apakah yang perlu saya buat?

- Memori tapak anda sudah penuh. Akses **MENU OK > [PERKHIDMATAN] > [TIDAK BERDAFTAR]** untuk mengeluarkan telefon yang tidak digunakan dan cuba semula.
- Jika pendaftaran gagal, cabut palam penyesuai kuasa dari tapak telefon dan pasangkannya semula. Tunggu selama 15 saat, kemudian ulang semula tatacara pendaftaran.

### Saya telah tersilap memilih bahasa yang tidak boleh dibaca, apakah yang perlu saya buat?

- 1 Tekan **☎** untuk kembali ke skrin tunggu sedia.
- 2 Tekan **MENU OK** untuk mengakses skrin menu utama.
- 3 Pilihan berikut akan dipaparkan pada skrin:

**[PENYEDIAAN TELEFON] > [BAHASA]**  
**[CONFIG.TÉL] > [LANGUE]**  
**[TEL.-SETUP] > [SPRACHE]**  
**[CONF.TELEF.] > [LINGUA]**

- 4 Pilih untuk mengakses pilihan bahasa.
- 5 Pilih bahasa anda.

### Telefon saya dalam status sedang mencari atau tidak tersedia, apakah yang perlu saya buat?

- Pastikan bahawa tapak telefon mempunyai bekalan kuasa.
- Daftarkan telefon ke tapak telefon.
- Dekatkan telefon dengan tapak telefon.

### Saya tidak boleh mengubah tetapan mel suara saya, apakah yang perlu saya buat?

Perkhidmatan mel suara diuruskan oleh pembekal perkhidmatan anda tetapi bukan telefon tersebut. Hubungi pembekal perkhidmatan anda untuk mengubah tetapan tersebut.

### Tiada paparan

- Pastikan bateri telah dicas.
- Pastikan terdapat kuasa dan sambungan telefon.

### Telefon pada pengecas tidak mengecap.

- Pastikan bateri dimasukkan dengan betul.
- Pastikan telefon diletakkan pada pengecas dengan betul. Ikon bateri bergerak-gerak semasa mengecap.
- Pastikan tetapan nada dok dihidupkan. Apabila telefon diletakkan dengan betul pada pengecas, anda boleh mendengar nada dok.
- Sesentuh pengecas itu kotor. Putuskan bekalan kuasa terlebih dahulu dan bersihkan sesentuh tersebut dengan kain lembap.
- Bateri rosak. Beli bateri baharu dengan spesifikasi yang sama.

### Audio tidak bagus (bergemeresik, bergema, dsb.)

- Telefon berada hampir di luar julat kawasan. Dekatkannya dengan tapak telefon.
- Telefon menerima interferens daripada peralatan elektrik yang berdekatan. Jauhkan tapak telefon daripada peralatan tersebut.
- Telefon berada di tempat yang berdinding tebal. Jauhkan tapak telefon daripada dinding tersebut.

### Telefon tidak berdering.

Pastikan nada dering telefon dihidupkan.

### ID pemanggil tidak dipaparkan.

- Perkhidmatan tersebut tidak diaktifkan. Periksa dengan pembekal perkhidmatan anda
- Maklumat pemanggil disembunyikan atau tidak tersedia.

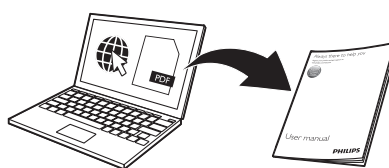

[www.philips.com/support](http://www.philips.com/support)

Untuk mengakses arahan pengguna dalam talian, gunakan nombor model rujukan pada label produk di bahagian bawah tapak telefon.

Simbol ini yang terdapat di atas produk bermaksud bahawa produk tersebut dilindungi oleh Arahan Eropah 2012/19/EU.

2019 © MMD Hong Kong Holding Limited  
Semua hak terpelihara.

Produk ini dikilangkan oleh dan dijual di bawah tanggungjawab MMD Hong Kong Holding Limited dan MMD Hong Kong Holding Limited merupakan penjamin bagi hal berkaitan produk ini.

Philips dan Philips Shield Emblem ialah tanda dagangan berdaftar Koninklijke Philips N.V. dan digunakan di bawah lesen daripada Koninklijke Philips N.V.



UMS\_D160/165  
90\_EN\_V1.0