Alati valmis teid aitama

Registreerige oma toode ja saate tootetuge saidilt
www.philips.com/welcome

Kas teil on küsimus? Võtke Philipsiga ühendust

PI3110

Kasutusjuhend

PHILIPS

Sisukord

1 Olulised ohutusjuhised 3
Ohutus 3
Vastavus 3
Keskkonnakaitse 3
Märkus 4
Kirjalik pakkumine 4

2 Teie uus tahvelarvuti 5
Ülevaade 5
Juhtseadised 5
Avakuva 5
Kasutage seadistamisvalikute menüüd 6

3 Alustamine 7
Laadimine 7
Akude vastupidavuse pikendamine 7
Seadme sisse-/väljalülitamine 7

4 Põhitegevused 8
Rakenduste otsimine 8
Ekraani kasutamine 9
Ekraani pööramise sisse/välja lülitamine 9
Ekraani lukustamine/vabastamine 9
Avakuva kohandamine 10
Rakenduste ikoonide ja vidinate lisamine 10
Üksuste kustutamine 10
Üksuste ümberpaigutamine 10
Taustapiltide lisamine 10
Teksti sisestamine 11
Sisestusmeetodite valimine 11
Teksti sisestamine 11
Kasutage Google'i klaviatuuri 11
Teksti redigeerimine 12

5 Ühendused 13
Internetiga ühendumine 13
Arvutiga ühendamine 13
Micro SD kaardi kasutamine 14
HDTV-ga ühendamine 14

6 Rakendused 15
Rakenduste paigaldamine 15
Play Store 15
Teised allikad 15
Rakenduste haldamine 15

7 Veebisirvija 17
Järjehoidja lisamine 17

8 E-post 18
E-posti konto seadistamine 18
Konto sätete valimine 18
E-kirjade vaatamine 18
E-kirjade koostamine 19
E-kirjade organiseerimine 19

9 Tarvikud 20
Kaamera 20
teha pilte või videoid. 20
Kalender 20

10 Seadme kasutamine ettevõtete võrkudes 21
Turvamandaatide paigaldamine 21
Microsoft Exchange'i konto seadistamine 21
VPN-i lisamine 21

11 Seadistused 23
JUHTMEVABA ÜHENDUS JA VÕRGUD 23
Wi-Fi 23
Lennurežiim 23
VPN-i sätted 23
SEADE 23
Heli 23
Ekraan 23
Andmemälu 24
Aku 24
Rakendused 24
Juurdepääs asukohale 24
Turvalisus 24
Ekraanilukustus 24
Nähtavad paroolid 24
Seadme administraatorid 24

Tundmatud allikad 25
Keel ja sisestamine 25
Keel 25
Isiklik sõnastik 25
Häälotsing 25
Tekst-kõneks väljund 25
Lähtestamine 25
KONTOD 25
Kuupäev ja kellaaeg 26
Automaatne seadistus 26
Käsitsi seadistamine 26
Juurdepääs 26
Ekraani automaatne pööramine 26
Teave tahvelarvuti kohta 26
Süsteemi uuendused 26
Seadme olek ja teave 27

12 Püsivara uuenduse kontrollimine 28
Püsivara uuendamine veebis 28

13 Tehnilised andmed 29

14 Garantii 31

Vajate abi?
Palun külastage
www.philips.com/welcome
ja pääsete ligi kogu tugimaterjalile, sealhulgas kasutusjuhendile, uusimatele tarkvarauuendustele ja sagedamini esitatud küsimuste vastustele.

1 Olulised ohutusjuhised

Ohutus

Kasutage üksnes tootja kirjeldatud lisatarvikuid.
Kasutage üksnes kasutusjuhendis nimetatud toiteallikaid.
Hoidke toodet tilkade ja pritsmete eest.
Ärge pange toote peale ohuallikaid (nt vedelikega täidetud nõusid, põlevaid küünlaid).
patareid (akupakk või paigaldatavad patareid) ei tohi kokku puutuda liigse kuumusega, näiteks päikese, tule või muu sarnasega;
Kui kasutate lahtiühendava seadisena otsetoite adapterit, peab see jääma kasutusvalmis olekusse.

Hoiatus

- Ärge kunagi eemaldage seadme korpust.
- Ärge kunagi määrige selle seadme mingeid osi.
- Ärge kunagi asetage seadet mõne teise elektrilise seadme peale.
- Hoidke seadet eemal otsese päikesevalguse, leekide ja kuumuse eest.
- Veenduge, et seadme toitejuhe, pistik või adapter on seadme lahtiühendamiseks lihtsalt ligipääsetav.

Kuulmise ohutus

Hoiatus

- **Võimaliku kuulmiskahjustuse vältimiseks ärge kuulake valju heli kaua aega järjest.**
- Liigne kõrvapealsetest või -sisestest kõrvaklappidest tulev helisurve võib põhjustada kuulmise kadu.

Mängija maksimaalne väljundpinge ei ületa 150 mV.

Vastavus

CE 0700

See toode vastab direktiivi 1999/5/EÜ nõuetele.

EÜ vastavusdeklaratsiooni koopia on saadaval PDF-vormingus aadressil www.philips.com/support.

Märkus

- Tüübiplaat paikneb toote tagaküljel.

Keskkonnakaitse

Keskkonnanõuded
Kõigist mittevajalikest pakendiosadest on loobutud. Me oleme püüdnud arendada välja sellised pakendid, mida saab hõlpsasti sorteerida kolmeks eraldiseisvaks materjaliks: kartong (karp), polüstüreenvaht (pehmendus) ja polüetüleen (kotid, kaitsev mullikile.)
Teie toode koosneb materjalidest, mida on võimalik pärast sellele spetsialiseerunud ettevõtte poolt demonteerimist ümber töödelda ja taaskasutada. Järgige kohalikke määrusi, mis reguleerivad pakendusmaterjalide ja vana seadmestiku kasutuselt kõrvaldamist.

Teie toode on kavandatud ja toodetud kvaliteetsetest materjalidest ja osadest, mida on võimalik ringlusse võtta ning uuesti kasutada.

Kui toote külge on kinnitatud läbikriipsutatud prügikasti sümbol, siis kehtib tootele Euroopa direktiiv 2002/96/EÜ.
Palun viige ennast kurssi elektriliste ja elektrooniliste toodete eraldi kogumist reguleerivate kohalike eeskirjadega.
Toimige oma kohalikele seadustele vastavalt ja ärge käidelge vanu tooteid koos olmeprügiga.
Toote õige kõrvaldamine aitab vältida võimalikke negatiivseid tagajärgi keskkonnale ja inimeste tervisele.

Toode sisaldab akusid/patareisid, mille suhtes kehtib Euroopa direktiiv 2006/66/EÜ ja mida ei tohi käidelda koos olmeprügiga.Palun viige ennast kurssi akude/patareide eraldi kogumist reguleerivate kohalike eeskirjadega, kuna õige kõrvaldamine aitab vältida võimalikke negatiivseid tagajärgi keskkonnale ja inimeste tervisele.

Sisseehitatud aku eemaldamiseks viige toode alati professionaali juurde.

Märkus

Kirjalik pakkumine

Ettevõte WOOX Innovations nõustub käesolevaga edastama selles tootes kasutatud autoriõigustega kaitstud avatud lähtekoodiga tarkvarapakettide terve vastava lähtekoodi koopia, kui sellise taotluse esitab vastava litsentsi omanik.
Pakkumine kehtib kolm aastat peale toote ostmist. Lähtekoodi hankimiseks võtke ühendust aadressil open.source@woox.com.
Kui te ei soovi e-posti kasutada või kui te pole nädala jooksul pärast sellele e-posti aadressile kirjutamist saanud kinnitust meili kättesaamise kohta, kirjutage järgmisele aadressile: „Open Source Team, 6/F, Philips Electronics Building, 5 Science Park East Avenue, Hong Kong Science Park, Shatin, New Territories, Hong Kong". Kui te ei saa mõistliku aja jooksul kinnitust kirja kättesaamise kohta, saatke meil ülaltoodud e-postiaadressile.

Toode põhineb osaliselt avatud lähtekoodiga tarkvaral. Litsentsi teksti ja teavituse leiate seadme jaotisest ■ > Teave tahvelarvuti kohta > Juriidiline teave.

Tehnilised andmed võivad ette teatamata muutuda. Philips ja Philips Shield Emblem on ettevõtte Koninklijke Philips N.V. registreeritud kaubamärgid ja WOOX Innovations Limited kasutab neid Koninklijke Philips N.V. litsentsi alusel. WOOX Innovations jätab endale õiguse tooteid igal ajal muuta ilma kohustuseta eelnevat varustust vastavalt kohandada.

2 Teie uus tahvelarvuti

Ülevaade

Juhtseadised

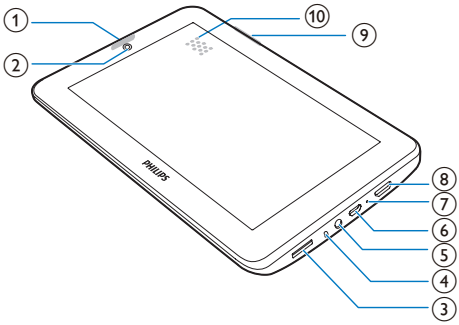

① **Toite-/lukustusnupp**
- Vajutage ja hoidke all seadme sisse- või väljalülitamiseks.
- Vajutage ekraani lukustamiseks/vabastamiseks; ekraani vabastamiseks lohistage luku sümbol lisaks vastava ikoonini.

② **Eesmine kaamera objektiiv**

③
- Micro SD kaardi pesa.

④
- Mikrofon

⑤
- 3,5 mm kõrvaklapipesa

⑥
- USB-pistik andmeedastuseks ja laadimiseks

⑦ **RESET**
- Kui ekraan ei reageeri nupuvajutustele, vajutage pastapliiatsi otsaga avale.

⑧ **MINI HDMI**
- Ühendus kõrglahutusega teleri (HDTV) heli/video väljundi ühendamiseks

⑨ **+, –**
- Vajutage helitugevuse suurendamiseks või vähendamiseks.
- Vajutage ja hoidke all kiireks suurendamiseks/vähendamiseks.

⑩ **Kõlar**

Avakuva

① **Chrome: Google'i veebibrauser**
RAKENDUSED/VIDINAD: nimekiri kõigist rakendustest ja vidinatest.
Sätted: kohandage **PI3110** sätteid.

② **: Puudutage, et minna tagasi avakuvale.**
: Minge ühe taseme võrra tagasi.
: Kuvatakse viimati kasutatud rakendused.
(mõnede rakenduste korral): vaadake suvandite menüüd.

③ **Google'i otsing**
- : Kasutage kiirotsingu kasti seadmest **PI3110** või veebist millegi otsimiseks.
- : Google'i häälotsing

④ **Teated**
- Teadete kontrollimiseks lohistage riba alla

⑤ **Aeg, seadistamisvalikud**

- Lohistage riba alla, et valida seadistamisvalikuid

Kasutage seadistamisvalikute menüüd

1 Lohistage ülemine riba alla, nagu joonisel näidatud

2 Puudutage ikooni, et teha soovitud valik

- Ekraani heleduse muutmine

- Minge seadistuste menüüsse

- Wi-Fi sisse- või väljalülitamine

/

- Ekraani pööramise sisse/välja lülitamine

- Aku laadimine on pooleli

3 Alustamine

Laadimine

PI3110-il on sisseehitatud aku, mida saab laadida kaasasoleva USB-adapteri abil seadme USB-pesa kaudu.
PI3110-i esmakordsel kasutamisel laadige **PI3110**-i rohkem kui viie tunni vältel.

- USB-kaabli kasutamisel ühendage **PI3110** kaasasoleva USB-adapteri külge.

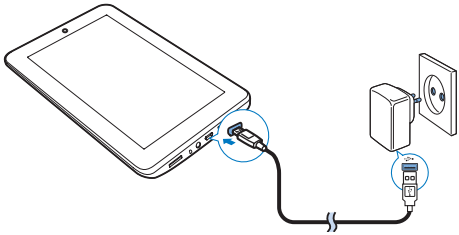

Märkus

- Laetavatel akudel on piiratav arv laadimistsükleid. Akude eluiga ja laadimistsüklite arv sõltub kasutamisest ja sätetest.

Akude vastupidavuse pikendamine

- Akude vastupidavuse ja seadme kasutusaja pikendamiseks tehke järgnevat.

Kasutage unerežiimi
Määratud aja järel läheb **PI3110** unerežiimi ja ekraan lülitub automaatselt välja. Energia säästmiseks tegutsege järgmiselt.

- Ekraani väljalülitusaja lühendamiseks valige ▤ > **Ekraan** >**Unerežiim**.
- Wi-Fi väljalülitamiseks unerežiimis

  ① valige ▤ > **Wi-Fi.**

  ② Valige ülemiselt ribalt ⋮ > **Täiustatud** > **Hoia Wi-Fi unerežiimi ajal sees.** Valige suvand **Mitte kunagi.**

Seadme sisse-/väljalülitamine

Vajutage ja hoidke all toite-/lukustusnuppu, kuni seade sisse või välja lülitub.

4 Põhitegevused

Rakenduste otsimine

Rakenduse leidmiseks minge avakuvale.

- Lehekülje valimiseks tõmmake ekraanil vasakule või paremale.
- Alternatiivina puudutage rakenduste nimekirja avamiseks ⊞. Nimekirja kerimiseks tõmmake vasakule või paremale.
- Kuvade vahel valimiseks kasutage navigeerimisnuppe ⌂ / ⮌. Hiljuti kasutatud rakenduste avamiseks puudutage ▭.

Soovitus

- Seadmele **PI3110** saate paigaldada rakendusi **Play Store**-ist või teistest allikatest.

Play Store:

- saate alla laadida erinevaid rakendusi, mänge ja muud.

Sätted:

- saate kohandada seadme **PI3110** sätteid.

Muusika mängimine:

- saate mängida seadmesse **PI3110** salvestatud muusikat.
- Google'i võrgumuusikateenus

Galerii:

- saate vaadata seadmes **PI3110** hoitavaid või sellega tehtud pilte ja videoid.

HDMISwitch:

- Saate valida seadme **PI3110** HDMI väljundi suvandeid. Valige eraldusvõime, mida teie teler toetab.

YouTube:

- Google'i võrguvideoteenus

Play Movies & TV:

- Google'i veebipõhine filmide ja telesaadete mängimise teenus (saadaval mõningates riikides)

Deezer:

- Võrgumuusikateenus

Play Books:

- Google'i võrgupõhine raamatuteenus (saadaval mõningates riikides)

Chrome:

- Google'i veebibrauser

Veebisirvija:

- saate sirvida veebilehti.

Google'i otsing:

- saate otsida seadmest **PI3110** või veebist.

Häälotsing

- Google'i häälotsing ja häälaktiveerimise teenus

Maps:

- Google'i kaarditeenus

Earth:

- Kaartide satelliitvaade (saadaval mõningates riikides)

- **Email**:saate seadmes **PI3110** oma e-posti konto seadistada.

Gmail:

- Google'i meiliteenus

Hangouts:

- Google'i vestlusteenus

/

Google'i+ /Orkut:

- Google'i sotsiaalvõrguteenus

Blogger:

- Google'i blogiteenus

Allalaadimised:

- saate vaadata nimekirja veebist alla laaditud failidest.

ES File Explorer:

- Saate sirvida seadmes **PI3110** olevaid faile/kaustu, paigaldada rakendusi ja hallata faile.

Drive:

- Google'i pilveteenus

Kaamera:

- saate teha pilte või videoid.

Movie Studio

- Saate redigeerida videolõike.

Translate:

- Google'i veebipõhine tõlketeenus

Kalender:

- saate lisada sündmusi ja määrata neile meeldetuletusi.

Keep:

- Kiirete märkmete tegemine

Kell:

- kasutage taimerit, äratuskella ja stopperit

Kalkulaator

Accuweather

- Veebipõhine ilmaprognoositeenus

Ekraani kasutamine

Ekraani pööramise sisse/välja lülitamine

1 Lohistage ülemine riba alla.

Ekraani pööramise sisse või välja lülitamiseks puudutage allatõmmatavas menüüs / .

Ekraani lukustamine/vabastamine

Ekraani lukustades saate lukustada ekraanil puutetundlikud nupud (v.a. mõne rakenduse või vidina puhul). Nii saab vältida soovimatuid nupuvajutusi.

Automaatlukustus

Teatud aja järel muutub ekraan tumedaks ja lukustub automaatselt. Ajakestuse valimiseks minge > **Ekraan** > **Unerežiim**.

Ekraani käsitsi lukustamine

- Vajutage toite-/lukustusnupule.

Ekraani vabastamine

1 Vajaduse korral vajutage luku kuvamiseks toite-/lukustusnupule.

2 Lohistage lukk vastava ikoonini.

Avakuva kohandamine

Avakuvalt funktsioonide kiireks avamiseks saate sellele üksusi lisada ja neid ümber korraldada.

Rakenduste ikoonide ja vidinate lisamine

1 Lehekülje valimiseks tõmmake ekraanil vasakule või paremale.
   - Vajaduse korral puudutage avakuvale naasmiseks ⌂.
   - Veenduge, et lehekülg poleks juba täis.
   - Vajutage nuppu ⊞ Rakenduste või vidinate nimekirja avamiseks puudutage suvandit **RAKENDUSED** või **VIDIN**.

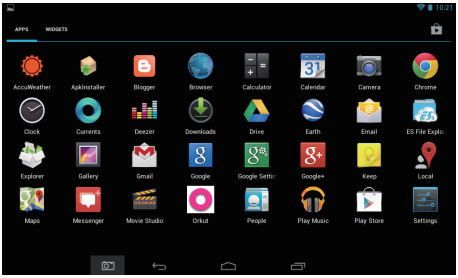

2 Puudutage ja hoidke all ikooni või vidinat, kuni kuvatakse vastav leht.
   ↳ Ikoon või vidin lisatakse valitud lehele.

Üksuste kustutamine

1 Vabastamiseks puudutage ja hoidke üksust all.
2 Lohistage üksus kohta ✕.

Üksuste ümberpaigutamine

1 Vabastamiseks puudutage ja hoidke üksust all.
2 Lohistage üksus leheküljel mõnda vabasse kohta.
3 Vabastage üksus.
   ↳ Üksus liigub näidatud kohta.

Taustapiltide lisamine

1 Valige avakuvalt ▣ > **Ekraan** > **Taustapilt**.
2 Valige oma suvandid

Teksti sisestamine

Ekraanile ilmuva klaviatuuri abil saate sisestada teksti mitmes keeles.

Sisestusmeetodite valimine

1 Valige avakuvalt **Sätted** > **Keel ja sisestamine**.

2 Valige sisestusmeetodid.
Google'i klaviatuur: mitmetele keeltele
Google'i kõnetrükkimine: teksti sisestamiseks kõne abil.

3 Sisestamissuvandite valimiseks puudutage sisendmeetodi kõrval suvandit ⚙.

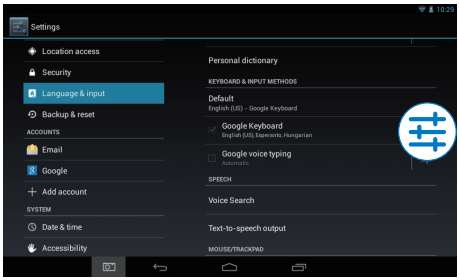

Teksti sisestamine

1 Ekraanipõhise klaviatuuri kuvamiseks puudutage tekstikasti.

2 Teksti sisestamiseks puudutage klahve.

Kursori ees oleva sümboli kustutamiseks

- Valige ⌫.

Järgmisele reale liikumiseks

- Valige ↵.

Kasutage Google'i klaviatuuri

Klaviatuuri sätete või sisendkeelte valimine

- Puudutage ekraanil oleval klaviatuuril suvandit ⚙.

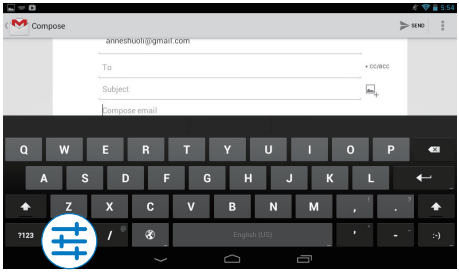

Valitud sisendkeelte vahel ümber lülitumine

1 Lisage suvandite nimekirja tihemini kasutatud keeled.

① **Puudutage ekraanil oleval klaviatuuril ⚙ >Sisendkeeled.**

② **Keelte valimiseks puudutage märkekasti.**

2 Keele valimiseks puudutage ja hoidke ekraanil oleval klaviatuuril suvandit 🌐.

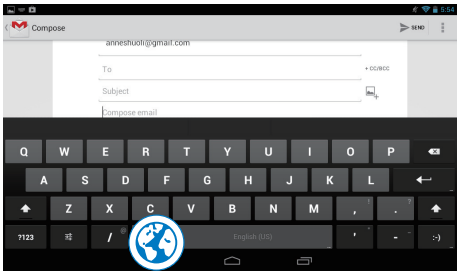

Tähtede ja numbrite/sümbolite vahel valimine

- Puudutage ?123 või ABC.

Soovitus

- Kui olete numbrite/sümbolite klaviatuuril, puudutage numbrite/sümbolite ja lisasümbolite vahel valimiseks suvandit ~\{.

Suur- ja väiketähtede vahel valimine

- Puudutage korduvalt ⬆, et vahetada ⬆ ja ⇧ vahel.
  ⬆ : järgmine sisestatav täht on suurtäht.
  ⇧ : kõik sisestatavad tähed on väiketähed.

Läbivate suurtähtede valimiseks

1 puudutage ja hoidke all ⬆ või ⇧.
↳ Nupp muutub siniseks.

2 Kui kõlab klõpsatus, vabastage nupp.
↳ Kuvatakse ⬆.
↳ Kõik sisestatavad tähed on suurtähed.

Nupu teiste suvandite valimine

- Puudutage ja hoidke sümboliga märgitud nuppu alumises/ülemises paremas nurgas.
  ↳ Kuvatakse hüpikaken.

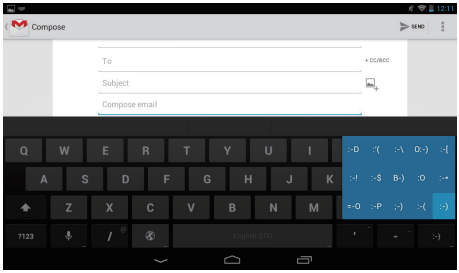

Teksti redigeerimine

Saate sisestatud teksti lõigata, kopeerida ja kleepida.

Valitud teksti kopeerimine või kleepimine

1 Puudutage ja hoidke teksti, kuni kuvatakse hüpikkuva.
↳ Valitakse aktiivne sõna, mille algus ja lõpp tähistatakse märgistega.

2 Alguse ja lõpu asukohtade valimiseks või muutmiseks lohistage märgiseid.
- Kogu teksti valimiseks puudutage suvandit **Vali kõik**.

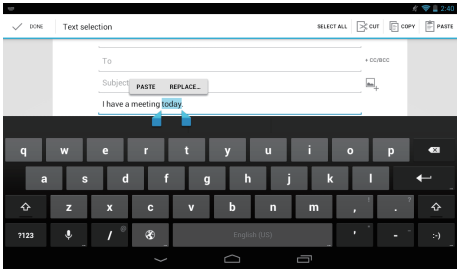

3 Puudutage suvandit **Kopeeri** või **Lõika**.
↳ Valitud tekst kopeeritakse või lõigatakse.

Valitud teksti kleepimine

1 Pange kursor mingisse kohta.

2 Puudutage ja hoidke seda kohta, kuni kuvatakse hüpikkuva.
↳ Hüpikkuval kuvatakse suvand **Kleebi**.
↳ Puudutage suvandit **Kleebi**. Tekst kleebitakse valitud asukohta.

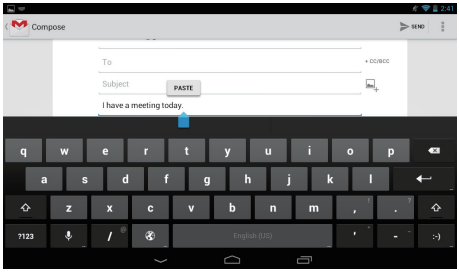

5 Ühendused

Internetiga ühendumine

Ühendage **PI3110** juhtmevaba ruuteriga (pääsupunktiga). Saate ühendada seadme **PI3110** võrguga, mis on ehitatud ruuteri ümber. Internetiga ühendumiseks veenduge, et ruuter on internetiga otse ühendatud ja arvuti ei vaja sissehelistamisega ühenduse loomist.

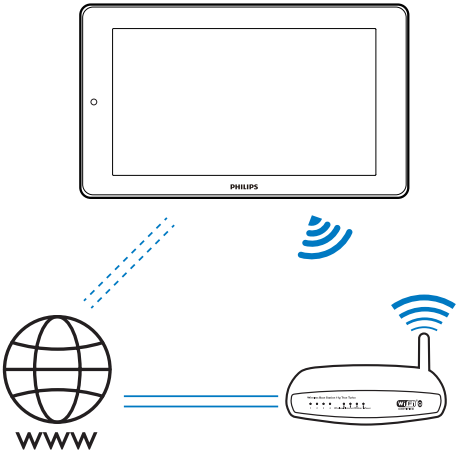

1 Puudutage avakuval **Sätted** > **Wi-Fi**.

2 Valige Wi-Fi funktsiooni sisselülitamise suvand.

↳ Näete nimekirja leviulatuses olevatest Wi-Fi võrkudest.

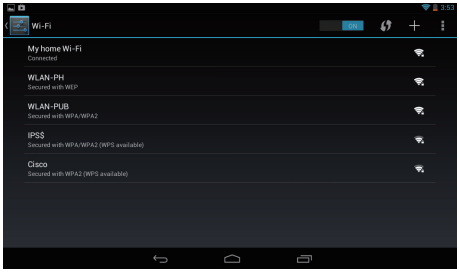

3 Seadme **PI3110** võrku ühendamine

① **Võrgu valimiseks puudutage mõnda võrku.**

② **Ilmub hüpikkuva, millele saate sisestada võrgu parooli.**

↳ Kui Wi-Fi ühendus loodi edukalt, kuvatakse olekuribal .

↳ Järgmisel korral, kui seadme **PI3110** sisse lülitate, ühendub **PI3110** automaatselt viimati valitud võrguga.

Märkus

- Kui ruuteris on sisse lülitatud MAC-aadresside filtreerimine, siis lisage seadme **PI3110** MAC-aadress lubatud võrguühenduste nimekirja. Wi-Fi MAC-aadressi leidmiseks minge avakuval jaotisesse **Sätted** > **Teave tahvelarvuti kohta** > **Olek**.
- Võrkude nimekirja värskendamiseks valige ekraani ülemisest paremast nurgast > **Skaneeri**.
- Kui olete SSID-leviedastuse keelanud või ruuteri SSID peitnud, tuleb võrgu SSID või avalik nimi käsitsi sisestada. Valige **Sätted** > **Wi-Fi**. Valige ülemiselt ribalt **+**.
- Kui ruuteri DHCP (dünaamilise hostikonfiguratsiooni protokoll) pole saadaval või on välja lülitatud, tuleb seadme **PI3110** IP-aadress käsitsi sisestada.

Arvutiga ühendamine

Ühendage seade **PI3110** USB-kaabli abil arvutiga.

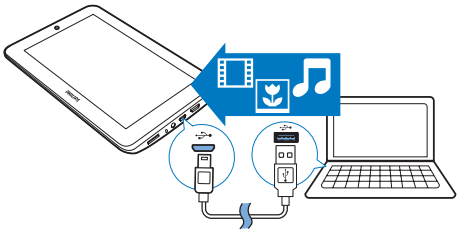

Te saate rakendusi või meediafaile edastada arvutist seadme **PI3110**,sisemälusse või SD-kaardile.

Micro SD kaardi kasutamine

Sisestage seadmesse **PI3110** Micro SD kaart (kuni 32 GB). Nii saate laiendada seadme **PI3110** mälumahtu.

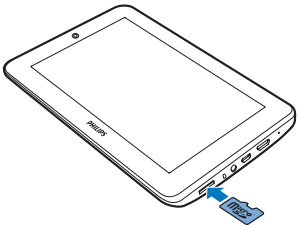

HDTV-ga ühendamine

Ühendage **PI3110** kõrglahutusega teleriga (HDTV). Saate HDTV abil vaadata seadmes **PI3110** esitatavaid fotosid ja videoid.

1 Seadme **PI3110** juures ühendage HDMI kaabel (müügil eraldi): **MINI HDMI** pessa seadmel **PI3110** ja **HDMI** sisendpessa teleril.

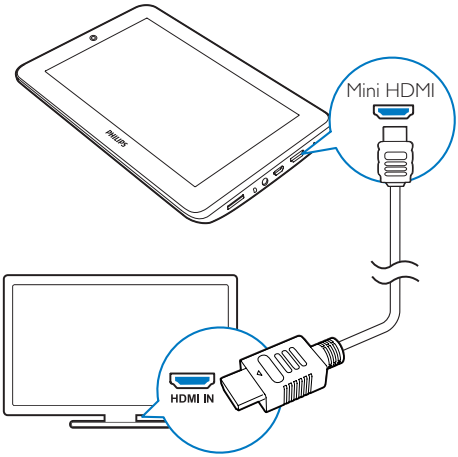

2 Lülitage teleri sisendi allikas seadmele **PI3110**:

- Valige teleri kaugjuhtimispuldi allika nupu abil sisendpistik, mis on ühendatud seadmega **PI3110**.

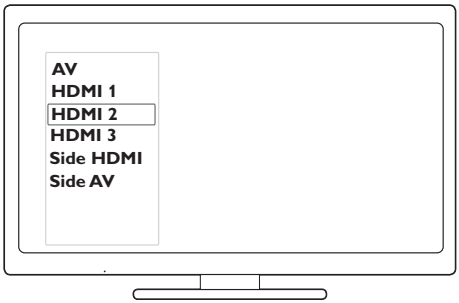

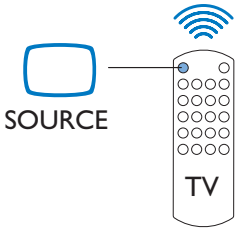

3 Seadmel **PI3110** puudutage ⊞ **RAKENDUSED** > **HDMI lüliti**. Valige väljundi eraldusvõime, mida teie teler toetab.

- Kui seadmel **PI3110** on **MINI HDMI** ühendus kasutusel, vajutage eelmisele kuvale naasmiseks toite-/lukustusnuppu.

Soovitus

- HDMI edastab kompaktse audio/video liidesena pakkimata digitaalseid andmeid. HDMI ühenduse abil saab kõrgeraldusega video-/audiosisu esitada HDTV ekraanil optimaalse kvaliteediga.

6 Rakendused

Rakenduste abil saate seadmes **PI3110**.kasutada erinevaid funktsioone, teenuseid ja heli-/videosisu.

Rakenduste paigaldamine

Seadmele **PI3110** saate paigaldada rakendusi

- interneti kaudu rakendusest **Play Store** või
- teistest allikatest, näiteks teised veebipõhised allikad, seadme **PI3110** sisemälu ja Micro SD kaart, mille seadmesse **PI3110** sisestasite.

Play Store

1 Google'i teenuste kasutamiseks logige sisse või looge Google'i konto.
Google'i konto lisamiseks tegutsege järgmiseks.

① **Avage (Play Store). Puudutage > Kontod.**

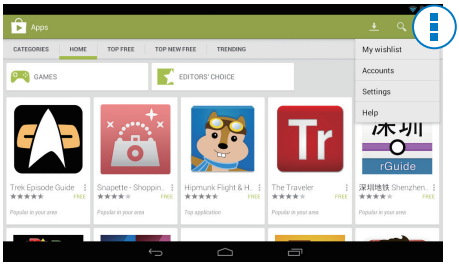

② **Valige Lisa konto.**

③ **Järgige konto lisamiseks ekraanil olevaid juhiseid.**

2 Leidke soovitud rakendused.

- Võtmesõna põhjal otsimiseks puudutage .

3 Laadige rakendus alla.

- Puudutage rakendust. Tehke vajalikud kinnitused.
  - ↳ Kui allalaadimine on lõpetatud, algab paigaldamine automaatselt.
  - ↳ Olekut saate jälgida olekuribalt. Vajaduse korral puudutage paigaldamise alustamiseks vastavat ikooni.

Soovitus

- Kontode haldamiseks valige **Sätted** > **KONTOD**. Suvandite valimiseks puudutage kontot.

Teised allikad

Tundmatutest allikatest paigaldamise lubamine

- Valige avakuvalt > **Turvalisus**. Puudutage, et sisse lülitada **Tundmatud allikad**.
  - ↳ Kui funktsioon on sees, on märkekast märgitud.

Rakenduste allalaadimine/edastamine

- Veebipõhistest allikatest rakenduste allalaadimiseks järgige ekraanil olevaid juhiseid.
- Rakenduste edastamiseks seadme sisemälust või SD-kaardilt, kasutage seadme **PI3110** arvutiga ühendamiseks USB-kaablit.

Installimise alustamine

- Alla laaditud rakenduste installimine algab automaatselt.
- Sisemälusse või SD-kaardile edastatud rakendused leiate . Installimise alustamiseks leidke rakendused ja puudutage vastavat suvandit.

Rakenduste haldamine

Saate seadmes **PI3110** rakendusi hallata, näiteks neid paigaldada/eemaldada, nende kasutamist lõpetada ja muud.

1 Valige avakuvalt **Sätted** > **Rakendused**.
- Jaotisest **ALLA LAADITUD** leiate rakendused, mille olete **Play Store**-ist või teistest allikatest alla laadinud.
- Jaotisest **AKTIIVSED** leiate rakendused, mis seadmes **PI3110** parasjagu töötavad.
- Jaotisest **KÕIK** leiate kõik rakendused, mille olete seadmele **PI3110** paigaldanud.

2 Puudutage mõnda rakendust.
↳ Kuvatakse suvandid ja teave.

3 Suvandi valimiseks puudutage seda.

7 Veebisirvija

Rakendusega ● saate sirvida veebilehti.

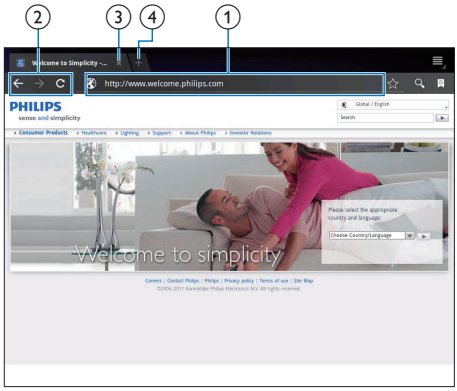

1 Puudutage avakuval ●.

2 Puudutage ikoone või tekstikasti, et teha järgnevaid tegevusi.

① Sisestage veebilehe aadress. Otsingu alustamiseks puudutage ▸.

② Tagasi või edasi liikumiseks või veebilehe värskendamiseks puudutage vastavat ikooni.

③ Sulgege veebileht.

④ Avage uus veebileht.

Veebilehtede vahel vahetamiseks

- puudutage ülemisel ribal valitud veebilehe vahekaarti.

Järjehoidja lisamine

Järjehoidja lisamine. Saate kiirelt ligi külastatud veebilehele.

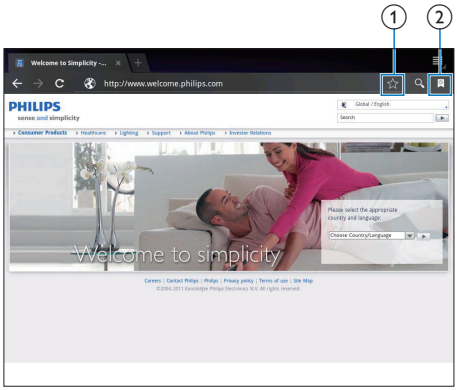

① Lisage järjehoidja praegusele veebilehele.

② Avage järjehoidjatesse salvestatud veebilehed.

8 E-post

Seadmega **PI3110** saate vastu võtta ja saata e-kirju nagu arvutigagi. Tegutsege järgmiselt.

- Seadistage seadmes oma e-posti kontod.

E-posti konto seadistamine

Seadmes **PI3110** saate e-posti kontosid üles seada järgmisel viisil.

- Seadistage oma POP3 või IMAP meilikontod või
- seadistage oma Microsoft Exchange'i konto, millega saate tööl olles ligi oma Exchange'i postkastile (vt 'Microsoft Exchange'i konto seadistamine' lk-l 21).

POP3/ IMAP konto seadistamine

1 Valige avakuvalt .

2 E-posti konto seadistamine
- Sisestage oma konto teave.
- Valige pop3 või IMAP konto.

3 Installimise lõpetamiseks järgige ekraanil kuvatavaid juhiseid.
- Seadistuse teabe, nt väljuvate ja sisenevate kirjade serverite kohta saate oma e-posti teenusepakkujalt.

Konto sätete valimine

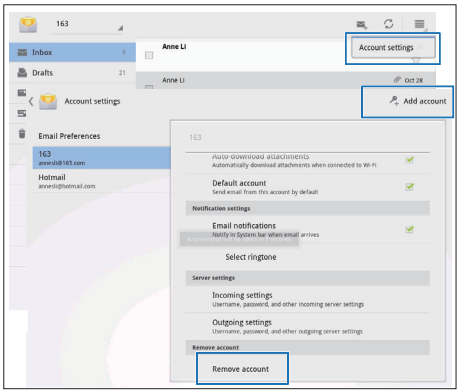

1 Valige e-posti nimekirja kuvalt ⋮ > **Sätted**.
↳ Kuvatakse hüpikaken.
- E-posti nimekirja naasmiseks puudutage vajaduse korral korduvalt suvandit ↩.

2 Valige kontosuvandid.

Konto lisamiseks

- valige ⋮ > **Sätted** ja **Lisa konto**.

Konto eemaldamiseks

- valige ⋮ > **Sätted** ja **Eemalda konto**.
↳ Aktiivne konto eemaldatakse.

E-kirjade vaatamine

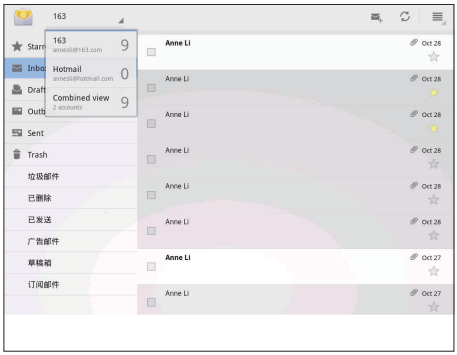

Saate e-kirju vaadata järgmistel viisidel:

- kasutades ühte kombineeritud postkasti;

- kontrollides iga kontot eraldi;
- vaadates esile tõstetud kirju;
- vaadates lugemata kirju.

Ühe kombineeritud postkasti vaatamine

1 E-posti nimekirja kuval puudutage konto nime.
   ↳ Kuvatakse kontonimede rippnimistu.
   - E-posti nimekirja naasmiseks puudutage vajaduse korral korduvalt suvandit ⮌.

2 Puudutage suvandit **Kombineeritud vaade**.
   ↳ Erinevate kontode kirjad on märgistatud erinevate värvidega.

Kindla konto kirjade vaatamiseks

1 korrake **1.sammu** juhendis "Ühe kombineeritud postkasti vaatamine".

2 Puudutage valitud kontot.
   ↳ Kuvatakse kontoga seotud kirjad.

Esile tõstetud kirjade vaatamiseks

- puudutage kirja kõrval olevat tähekest.
   ↳ Kiri lisatakse **Esile tõstetud** kausta.

Lugemata kirjade vaatamiseks

- avage kirjade nimekirja kuval valget värvi kirjad.

E-kirjade koostamine

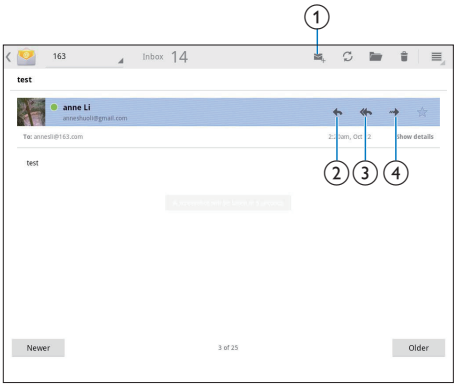

Kirja lugemise ajal saate ikoonide puudutamisega teha järgmised valikud.

① **Uue teate koostamine**

② **Vastamine**

③ **Kõigile vastamine**

④ **Edasi**

E-kirjade organiseerimine

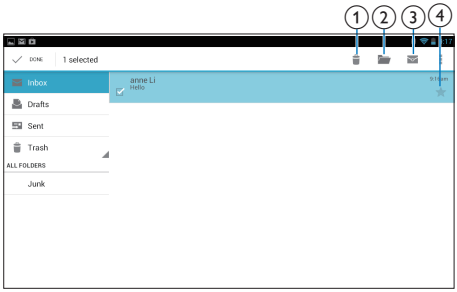

1 Kirjade nimekirja kuval saate valida kirjad, mida soovite hallata.
   - Märkige kirjade kõrval olevad märkekastid.
      ↳ Valitud kirjad tõstetakse esile.

2 Ikoone puudutades saate teha järgnevat.

① **Kirjade kustutamine.**

② **Kirjade liigutamine valitud kausta.**

③ **Kirjade märkimine loetud või lugemata olekusse.**

④ **Kirjade lisamine Esile tõstetud kausta.**

9 Tarvikud

Kaamera

Seadme **PI3110** ees oleva 0,3-megapikslise kaameraga saate teha järgnevat:

- pildistada või filmida iseennast;
- rakenduste abil pidada interneti kaudu sõpradega videokõnesid;

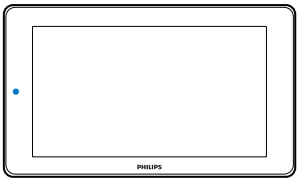

teha pilte või videoid.

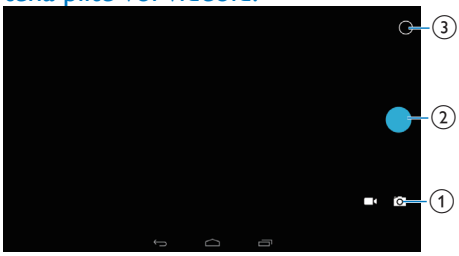

① **Kaamera või videokaamera režiimi selektor**

② **Päästik**

③ **Valikumenüü**

1 Valige avakuvalt .
↳ Kuvatakse ekraanil olevad nupud.

2 Kaamera või videokaamera režiimi valimiseks puudutage või .

3 **Pildistamiseks tehke järgnevat.**

① **Suunake objektiiv esemele.**

② **Vajutage nuppu**

③ **Tehakse foto.**

Videote salvestamiseks tehke järgnevat.

- Video salvestamise alustamiseks või lõpetamiseks puudutage / .

Fotode/Videote vaatamine

- Minge **Gallery**.

Sätete valimine

Suvandite menüü kuvamiseks vajutage nuppu .

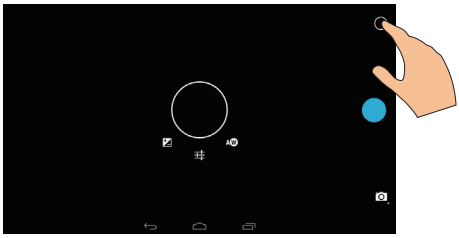

- Kaamera või videokaamera suvandite valimiseks puudutage nuppu .
- Tõmmake ring ümber, et valida pildistamiseks sobiv stseen.

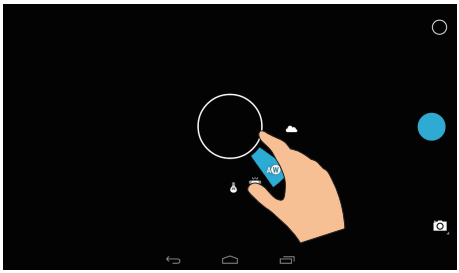

Kalender

Seadme kalendrit saate sünkroniseerida

- oma Microsoft Exchange'i konto kalendriga (vt 'Microsoft Exchange'i konto seadistamine' lk-l 21).

10 Seadme kasutamine ettevõtete võrkudes

Seadet **PI3110** saab kasutada ettevõtete võrkudes. Enne ettevõtete võrkudega ühendumist paigaldage vajalikud turvamandaadid või -sertifikaadid.
Ettevõtte võrguga ühendumisel võib teil olla võimalik seadistada seadmes Microsoft Exchange'i konto ja lisada VPN-ühendus.
Microsoft Exchange'i konto abil pääsete ligi oma töökoha e-postkastile.

Turvamandaatide paigaldamine

Küsige oma võrguadministraatorilt turvamandaate või -sertifikaate.

Turvamandaatide paigaldamine

1 Veenduge, et edastate turvamandaatide failid arvutist SD-kaardile, mille olete seadmesse paigaldanud.

Märkus

- Seadmes **PI3110** peate veenduma, et turvamandaadid salvestatakse SD-kaardi juurkataloogi, mitte alamkausta.

2 Turvamandaatide paigaldamiseks tehke järgnevat.

① **Minge avakuvalt > Turvalisus > Installi SD-kaardilt.**

② **Installimise alustamiseks puudutage faili.**

③ **Määrake mandaatidele nõutud parool ja nimi.**

Turvamandaatide rakendamine

1 Valige jaotisest **Turvalisus** > **Usaldusväärsed mandaadid**.

2 Veenduge, et mandaadid on valitud.
   ↳ Kui funktsioon on sees, on märkekast märgitud.
   ↳ Seadmes peate rakendustel lubama turvamandaatide kasutamise.

Microsoft Exchange'i konto seadistamine

1 Valige avakuvalt .

2 E-posti konto seadistamine
   - Sisestage oma konto kohta käiv teave ja valige konto tüübiks **Exchange**.
   - Kui olete seadistanud teisi e-posti kontosid, valige kirjade nimekirja kuvalt > **Sätted**. Valige **Lisa konto**.

3 Installimise lõpetamiseks järgige ekraanil kuvatavaid juhiseid.
   - Serveri aadressiks sisestage oma Outlooki veebiühenduse aadress, näiteks owa.ettevõtte nimi.com või mail.ettevõtte nimi.com/owa.
   - Muud seadistusalast teavet, näiteks domeeni nime ja kasutajanime küsige oma süsteemiadministraatorilt.

Märkus

- Seade ühildub Microsoft Exchange 2003 ja 2007 versioonidega.

VPN-i lisamine

Virtuaalne privaatvõrk (VPN) võimaldab turvalise juurdepääsu abil võtta ühendust privaatvõrkudega.
Mõnikord vajate ettevõtete võrku ühendumiseks VPN-juurdepääsu.

VPN-i lisamine seadmele

1 Küsige oma võrguadministraatorilt teavet konfigureerimise kohta.

2 Valige avakuvalt ▤ > **Juhtmevaba ühendus ja võrgud** > **Rohkem** > **VPN**.

3 Konfigureerige VPN vastavalt juhistele.

4 Paigaldage nõutud viisil turvamandaadid (vt 'Turvamandaatide paigaldamine' lk-l 21).

VPN-i ühendamine

1 Veenduge, et **PI3110** on internetiga ühendatud.

2 Valige avakuvalt ▤ > **Juhtmevaba ühendus ja võrgud** > **Rohkem**.
↳ Kuvatakse VPN-ide loend.

3 Ühenduse loomiseks puudutage VPN-i.

11 Seadistused

Enda sätete valimine

1 Minge avakuvalt jaotisesse ▤.

2 Suvandite nimekirjas liikumiseks tõmmake sõrmega üles või alla.

3 Suvandi valimiseks puudutage seda.

JUHTMEVABA ÜHENDUS JA VÕRGUD

Wi-Fi

Jaotises JUHTMEVABA ÜHENDUS JA VÕRGUD > Wi-Fi saate valida seadme Wi-Fi sätteid.

Wi-Fi võrgu lisamine

SSID käsitsi sisestamine

SSID (mestiident) on ruuteri nimi. Teised Wi-Fi seadmed tunnevad selle nime järgi ruuteri ära. Kui teie ruuteri SSID on peidetud (näiteks SSID leviedastuse keelu korral), jääb ruuter kättesaadavate võrkude nimekirjas nähtamatuks. Seadme **PI3110** ühendamiseks ruuteriga sisestage esmalt käsitsi ruuteri SSID ja seejärel otsige seadmega **PI3110** kättesaadavaid võrke.

1 **Wi-Fi** valimiseks lohistage liugur Wi-Fi asendisse.

2 Puudutage ülemisel ribal **+**.

3 Sisestage ruuteri SSID.
   ↳ Seade **PI3110** alustab võrguotsingut.
   ↳ Võrgu leiate võrkude nimekirjast.

4 Ühendage seade **PI3110** võrguga.

Võrgu teavitus

Lülitage sisse **Võrgu teavitus**. Kui levialas on avatud Wi-Fi võrk, ilmub ekraani alaserva ᯤ.

1 **Wi-Fi** valimiseks lohistage liugur Wi-Fi asendisse.

2 Puudutage ülemiselt ribalt ⋮ ja valige **Täiustatud** > **Võrguteavitus**.

Lennurežiim

Lülitage lennurežiim sisse,

- kui peate Wi-Fi ohutuskaalutlustel välja lülitama, näiteks lennukis.

Valige jaotises **JUHTMEVABA ÜHENDUS JA VÕRGUD** suvand **Rohkem** > **Lennurežiim**. Saate Wi-Fi juurdepääsu keelata või lubada.

VPN-i sätted

Kasutage VPN-i sätteid privaatvõrkudesse, näiteks ettevõtete võrkudesse pääsemiseks (vt 'Seadme kasutamine ettevõtete võrkudes' lk-l 21).

SEADE

Heli

Jaotises **Heli** saate valida oma seadme helisätteid.

Helitugevus	Meedia, teavituste ja alarmide helitugevuse seadistamiseks liigutage liugurit.
Vaiketeavitus	Määrab helifaili helinatooniks.
Puutehelid	Ekraani puudutamisel esitatavad helid.
Ekraanilukustuse heli	Ekraani lukustamisel/vabastamisel esitatavad helid.

Ekraan

Jaotises **Ekraan** saate valida ekraani sätteid.

Heledus	Lohistage liugurit, et muuta ekraani heledust.
Taustapilt	Saate valida seadme taustapilti.

Unerežiim	Valitud ajavahemiku järel lülitub ekraan automaatselt välja. Kui soovite akut säästa, valige lühike vahemik.
Daydream	Valige ekraanisäästja valikud: otsustage, millist ekraanisäästjat kuvada ja millal ekraanisäästjat kuvada. Kui ekraanisäästja on sisse lülitatud, puudutage väljumiseks ekraani.
Teksti suurus	Saate valida ekraanil kuvatava teksti suurust.

Andmemälu

Jaotisest **Andmemälu**, leiate teavet seadme **PI3110** sisemälu ja SD-kaardi ruumikasutuse kohta.

Aku

Jaotises **Aku** näete rakenduste akukasutust.

Rakendused

Jaotises Rakendused saate hallata rakendusi, mis paiknevad sisemälus seadmel PI3110 (vt 'Rakenduste haldamine' lk-l 15).

Juurdepääs asukohale

- **Juurdepääs minu asukohale**, lülitage suvandid sisse või välja.
  - ↳ Kui funktsioon on sees, on märkekast märgitud.
  - ↳ Saate lubada või keelata oma asukohaandmete kasutamise Google'i veebipõhistes asukohateenustes nagu Maps või teised asjakohased teenused ja rakendused.

Turvalisus

Ekraanilukustus

Vaikimisi tuleb **PI3110** ekraani vabastamiseks vajutada toite-/lukustusnuppu ja seejärel lohistada luku sümbol vastava ikoonini.
Kui kasutusel on **Ekraanilukustus**, saate turvalisuse tõstmiseks lisada mustri, PIN-koodi või parooli. Ekraani vabastamiseks lisatakse siis vastav turvalisusmeede.

Puudub	Luku väljalülitamine
Liuglüliti	Ekraani vabastamine liuguri abil (vaikesäte).
Näotuvastusega vabastamine	Lukk vabastatakse näotuvastuse alusel.
Muster	Määrake lukustuse vabastamiseks vajalik muster.
PIN	Valige numbritest koosnev PIN-kood.
Parool	Määrake parool, mis koosneb numbrite, tähtede ja sümbolite kombinatsioonist.

Nähtavad paroolid

Teie parool koosneb hulgast sümbolitest. Veendumaks õigete sümbolite sisestamises, näidatakse sümboleid parooli sisestamise ajal. Vajaduse korral saate sätet **Muuda paroolid nähtavaks** sisse/välja lülitada.

- Puudutage märkekasti.
  - ↳ Kui funktsioon on sees, on märkekast märgitud.

Seadme administraatorid

Ettevõtete võrkudes kasutatavates seadmetes nõuakse administraatori õigusi, näiteks Microsoft Exchange'i konto e-posti ja kalendri kasutamiseks.

Enne selliste rakenduste deinstallimist eemaldage seadme administraatori õigused.

- Puudutage jaotises **Seadme administraatorid** mõnda rakendust.
  - ↳ Seadme administraatori õigused eemaldatakse.
  - ↳ Te ei saa enam rakenduse andmeid sünkroniseerida.

Tundmatud allikad

Seadmele **PI3110** saate paigaldada rakendusi, mis on alla laaditud rakendusest (**Play Store**), või allikatest, mis ei ole .

- Kui rakendus pärineb mujalt kui , puudutage suvandit **Tundmatud allikad,** et võimaldada selle paigaldamist seadmele **PI3110**.
  - ↳ Kui funktsioon on sees, on märkekast märgitud.

Keel ja sisestamine

Keel

Jaotises **Keel** saate valida seadme **PI3110** ekraanil kuvatavate juhiste keelt.

Isiklik sõnastik

Jaotises **Isiklik sõnastik** saate lisada või eemaldada sõnu kasutaja sõnastikust. Saate kohandada sõnasoovitusi, mida kuvatakse hüpikkuval Google'i klaviatuuriga teksti sisestamise ajal.

Sõna või fraasi lisamine

- Sõna või fraasi lisamiseks puudutage **+**.

Sõna või fraasi muutmiseks

1. puudutage vastavat sõna või fraasi.
   - ↳ Kuvatakse hüpikaken.
2. Muutke sõna või fraasi.

Sõna või fraasi eemaldamiseks

- puudutage sõna või fraasi kõrval.

Häälotsing

Jaotises **Häälotsing** saate valida Google'i häälotsingu suvandeid.

Tekst-kõneks väljund

Jaotises **Tekst-kõneks väljund** saate valida suvandeid

- seadme juurdepääsufunktsiooni heliväljundile.

Heliandmete paigaldamine

Saate alla laadida kõnesünteesi heliandmeid.

1. Seadme ühendamine Internetiga
2. Valige eelistatud teksti kõneks teisendamise mootor. Puudutage > **Heliandmete paigaldamine**.
   - ↳ Valige ja laadige alla heliandmed.

Valige heliväljundi suvandid.

1. Jaotises **Kõne kiirus** saate valida teksti lugemise kiiruse - normaalne, kiire või aeglane.
2. Puudutage suvandit **Kuula näidist**.
   - ↳ Teie valikute alusel mängitakse ette kõnesünteesi demo.

Lähtestamine

Jaotises **Lähtestamine** > **Tehaseandmete taastamine** saate kustutada kõik andmed, mille olete seadme **PI3110** sisemälusse salvestanud.

KONTOD

Jaotises **KONTOD** saate kontosid lisada, eemaldada ja hallata.

- Konto lisamiseks puudutage **Lisa konto**.
- Konto haldamiseks puudutage seda, näiteks selle eemaldamiseks või sünkroniseerimissuvandite valimiseks.

Kuupäev ja kellaaeg

Automaatne seadistus

Seadme **PI3110** kuupäeva ja kellaaega saate sünkroniseerida veebipõhiselt Philipsi veebiteenuste kaudu.

Automaatse kellaseadistuse sisselülitamine

1 Jaotises **Kuupäev ja kellaaeg** puudutage suvandit **Automaatne kuupäev ja kellaaeg**.
   ↳ Kui funktsioon on sees, on märkekast märgitud.

2 Jaotises **Ajavööndi valimine** saate valida oma ajavööndi.

3 Jaotistes **Kasuta 24-tunni vormingut** ja **Kuupäeva vormingu valik** saate valida suvandid kellaaja ja kuupäeva kuvamiseks.

Käsitsi seadistamine

1 Jaotises **Kuupäev ja kellaaeg** puudutage suvandit **Automaatne kuupäev ja kellaaeg**, et see välja lülitada.
   ↳ Kui funktsioon on väljas, on märkekast märkimata.

2 Puudutage kuupäeva, kellaaja ja ajavööndi valimiseks jaotistes **Kuupäeva seadistamine**, **Kellaaja seadistamine** ja **Ajavööndi seadistamine**.
   - Kuupäeva valimiseks puudutage kalendris seda kuupäeva.

Juurdepääs

Juurdepääsufunktsiooni korral loetakse seadme ekraanil tehtavad tegevused (puudutused, menüü-üksuste valikud) ette tekst-kõneks tehnoloogia abil. Inimestel, kellel pole võimalik ekraanil toimuvat selgelt näha, aitab see funktsioon seadet paremini kasutada.

Juurdepääsufunktsiooni kasutamine

1 Sisselülitamiseks puudutage suvandit **Tagasiside**.

2 Jaotises Tekst-kõneks väljund saate valida heliväljundi suvandeid (vt 'Tekst-kõneks väljund' lk-l 25).

Ekraani automaatne pööramine

Jaotises **Ekraani automaatne pööramine** saate sisse või välja lülitada ekraani automaatse pööramise.

Teave tahvelarvuti kohta

Jaotises **Teave tahvelarvuti kohta** leiate teavet oma **PI3110** oleku ja andmete kohta.

Süsteemi uuendused

Jaotises **Süsteemi uuendused** leiate teavet oma **PI3110** süsteemiuuenduste kohta. Veenduge, et seade on internetiga ühendatud.

Püsivarauuenduste saamiseks peate oma **PI3110** registreerima.

Registreerimine

1 Veenduge, et seade on internetiga ühendatud.

2 Seadme **PI3110**registreerimine lehel www.philips.com/welcome

   ① **Valige Süsteemi uuendused > Registreeri.**

   ② **Sisestage oma kehtiv e-posti aadress**
   ↳ Saate e-kirja saatjalt ConsumerCare@Philips.com.

   ③ **Registreerimise lõpetamiseks kasutage e-kirjas olevat linki veebilehele.**

Registreerimise teabe kontrollimine

Saate kontrollida, kas teie **PI3110** on registreeritud, kas olete registreerimise lõpule viinud ja millist kontot registreerimiseks kasutasite.

- Puudutage **Registreerimine** > **Registreerimise teave**.

Registreerimise kustutamine seadmelPI3110

Kui soovite aadressil www.philips.com/welcome kasutada oma konto juures teist e-posti aadressi, saate oma seadme **PI3110** registreerimise kustutada.

1 Puudutage **Registreerimine** > **Registreerimise kustutamine**.

2 Valige vajalik kinnitus.

Uuendamine

1 Veenduge, et seade on rohkem kui 75% ulatuses laetud.

2 Veenduge, et seade on internetiga ühendatud.

3 Valige **Süsteemi uuendused** > **Uuenda**.
   ↳ Seade hakkab kontrollima püsivara uuendust.
   ↳ Kuvatakse püsivara teave.

4 Püsivara uuenduse seadmesse laadimiseks järgige ekraanile ilmuvaid juhiseid.
   ↳ Kui kuvatakse teade "Seadme andmemälus tuvastati fail uuendus.zip. Kas soovite seda uuendust kasutada?", on allalaadimine lõpetatud

5 Valige uuendamise suvand.

Märkus

- Ärge uuendamise ajal ekraani või nuppe puudutage.
- Hoidke seadetkogu uuendamise ajal sisselülitatuna.

Seadme olek ja teave

Jaotises **Olek**,

- **Aku olek**: kuvatakse laadimise olekut.
- **Aku laetus**: kuvatakse järelejäänud laetust protsentides.
- **IP aadress**: kuvatakse seadme **PI3110** IP-aadressi, kui see on Wi-Fi võrguga ühendatud.
- **Wi-Fi MAC aadress**: kuvatakse seadme **PI3110** võrguadapterile määratud ainulaadset identifikaatorit. Kui ruuteris on sisse lülitatud MAC-aadresside filtreerimine, siis lisage seadme **PI3110** MAC-aadress lubatud võrguühenduste nimekirja.

Juriidiline teave: juriidiline teave, mis puudutab seadet **PI3110**

Mudeli number: seadme mudeli number

Androidi versioon:Androidi platvormi püsivara number,mida seade kasutab.

Versiooni number: tarkvara versioon seadmel **PI3110**

12 Püsivara uuenduse kontrollimine

Ühendage **PI3110** Wi-Fi võrguga. Saate vastu võtta teavitusi püsivara uuenduste kohta. Teavituste kontrollimiseks lohistage ülemine riba alla.

Püsivara uuendamine veebis

Seadmel **PI3110**saate püsivara uuendada veebipõhiselt Philipsi veebiteenuste kaudu (vt 'Süsteemi uuendused' lk-l 26).

13 Tehnilised andmed

Toide
- Toiteadapter
  Philips SUN-0500200
  Sisend: 100-240 V~ 50/60 Hz, 0,3 A
  Väljund: DC 5,0 V, 2 A
- Toide: sisseehitatud laetav 3500 mAh Li-ion polümeeraku
- Mänguaeg[1]
  video (MP4, Wi-Fi väljas): 3 tundi

Töötemperatuuri vahemik
- 0 °C kuni 30 °C

Ekraan
- Tüüp: puutetundlik LCD
- Ekraani diagonaalsuurus (tollides): 7
- Eraldusvõime: 1024 x 600 pikslit

Alus
Android™ 4

Ühenduvus
- Kõrvaklapid: 3,5 mm
- USB: 2.0 High speed, Micro-tüüpi
- Juhtmeta LAN: Wi-Fi 802.11 b/g/n
- Mini HDMI

Kõrvaklappide heli
- Kanalite eraldus: > 45 dB
- Sageduskoste: 60-18,000 Hz
- Väljundvõimsus: 2 x 5 mW (maksimaalne)
- Signaali/müra suhe: > 80 dB

Kõlari heli
- Sageduskoste: 100-15,000 Hz
- Väljundvõimsus: 600 mW
- Signaali/müra suhe: > 60 dB

Heliesitus
- Toetatud vormingud
  WAV, MP3, AAC /. m4a, OGG Vorbis, 3GPP, AMR-NB (mono), AMR-WB (stereo), FLAC,
  MIDI (tüüp 0 ja 1 (.mid, .xmf,.mxmf)), RTTTL/RTX (.rtttl, .rtx), OTA (.ota) ja iMelody(.imy)

Helisalvestus
- AMR-NB
  Bitimäär: 4,75 kuni 12,2 kb/s
  Diskreetimissagedus: 8 kHz
  Toetatud vorming: 3GPP (.3gp)
- Kirjeldatud
  bitimäär: 128 kb/s
  Diskreetimissagedus: 44,1 kHz
  Failivorming: MP3
- Sisseehitatud mikrofon: mono

Video taasesitus
- Toetatud vormingud
  MPEG-4 (.3gp), H.264 AVC (3gp, .mp4), H.263 (3gp, .mp4), VP8 (.webm, .mkv), RMVB (.rm, .rmvb)

Videosalvestus
- H.264 kuvasuhe (valikud 4:3 ja 16:9)
- Video eraldus: VGA (640 x 480)
- Kaadrisagedus: 30 kaadrit sekundis
- Konteinervorming: .mp4
- Helivorming: MP3
- Objektiiv: fikseeritud fookuskaugusega
- Salvestusaeg: sõltub mäluseadmest

Stoppkaadri kuvamine
- Toetatud vormingud
  JPEG, BMP, PNG, GIF

Stoppkaadri salvestamine
- Pildi eraldus: VGA (640 x 480)
- Pildi vorming: JPEG, PNG
- Objektiiv: fikseeritud fookuskaugusega

Salvestusmeedium
- Sisseehitatud mälu suurus[2]:
  8 GB NAND Flash
- Väline andmekandja:
  Micro SD mälukaardipesa (maksimaalne suurus 32 GB)

Eellaetud rakendused
- Play Store, Google Search, Voice Search, Chrome, Maps, Earth (saadaval mõningates riikides), Google+, Blogger, Gmail, Hangouts, Drive, Orkut, Youtube, Play Movies & TV (saadaval mõningates riikides), Play Music, Play Books (saadaval mõningates riikides), Translate
- Browser, Gallery, Movie Studio, Camera, Email, Calendar, Clock, Calculator
- ES File Explorer, Deezer, AccuWeather

Märkus

- [1] Laetavatel akudel on piiratav arv laadimistsükleid. Akude eluiga ja laadimistsüklite arv sõltub kasutamisest ja sätetest.
- 1 GB = 1 miljard baiti; saadaolev salvestusruum on väiksem. Täielik mälumaht ei ole saadaval, kuna osa on reserveeritud seadme kasutuseks. Salvestusmaht 4-minutilise 128 kbps MP3 kodeeringuga muusikapala põhjal.

14 Garantii

Järgmised nähtavad või aimatavad väärkasutusest tingitud seadme seisundid võivad muuta tühiseks selle seadme kasutajagarantii:

- defektid või kahjustused, mis tulenevad toote ebatavalisest kasutamisest kliendi poolt, nt plastpinnad jm väljast katmata osad on kriimustatud, mõranenud ja katki, puhastamisel pole järgitud kasutusjuhendit, samuti igasugused toidu- ja vedelikupritsmed;
- defektid või kahjustused, mis tulenevad meie toodete igasugusest katsetamisest, paigaldamisest, ümbertegemisest, modifitseerimisest ning volitamata tehnoabi osutajate poolt teostatud remonditöödest;
- omandamisel märkamata jäänud purustused või kahjustused (korpus, juhtmed, ekraan jne);
- tooted, mille seerianumber on eemaldatud, võltsitud või loetamatu;
- defektid ja kahjustused, mis tulenevad Philipsi kaubamärgiga mitteühilduvate komponentide (korpus, juhtmed, kaardid, toiteallikas, üldvaruosad jne) kasutamisest;
- defektid ja kahjustused, mille on põhjustanud looduslikud tegurid (üleujutus, soolvesi ja muu elektrilahendus) või kokkupuude liigse kuumusega;
- defektid ja kahjustused, mille on põhjustanud Philipsi toodete tehnilistele andmetele mittevastava tark- ja/või riistvara kasutamine;
- tavakasutuse käigus kuluvad osad, nt juhtmed, aku, nupud jne;
- õnnetusjuhtumi tagajärjel saadud kahjustused, nt kukkumised, väärkasutus, kokkupuude veega ja/või vette kastmine.

Specifications are subject to change without notice
2014 © WOOX Innovations Limited. All rights reserved.
Philips and the Philips' Shield Emblem are registered trademarks of
Koninklijke Philips N.V. and are used by WOOX Innovations Limited
under license from Koninklijke Philips N.V.

PI3110_58_UM_V1.0_WK1411.5