## Siempre a su disposición para ayudarle

Para registrar su producto y obtener información de contacto y asistencia, visite
www.philips.com/support

¿Alguien a preguntar? Contacte con Philips

NTX400L

ES-AR Guía de inicio rápido
EN Quick Start guide

LEA CUIDADOSAMENTE ESTE INSTRUCTIVO ANTES DE USAR SU APARATO

PHILIPS

Specifications are subject to change without notice.
This product has been manufactured by, and is sold under the responsibility of Gibson Innovations Ltd., and Gibson Innovations Ltd. is the warranror in relation to this product.
Philips and the Philips Shield Emblem are registered trademarks of Koninklijke Philips N.V.and are used under license.

NTX400L_S3_85_QSG_V2.0

# ES-AR

## Seguridad

### Símbolos de seguridad

CAUTION
RISK OF ELECTRIC SHOCK
DO NOT OPEN
CAUTION: TO REDUCE THE RISK OF ELECTRIC SHOCK, DO NOT REMOVE COVER (OR BACK). NO USER SERVICEABLE PARTS INSIDE. REFER SERVICING TO QUALIFIED SERVICE PERSONNEL.

El símbolo del rayo indica que los componentes sin aislamiento situados dentro de la unidad pueden generar descargas eléctricas. Para garantizar la seguridad de todas las personas de su hogar, no retire la cubierta del producto.
El signo de exclamación indica características importantes cuya información debe leerse en los manuales adjuntos para evitar problemas durante el funcionamiento y las tareas de mantenimiento.
ADVERTENCIA: para reducir el riesgo de incendios y descargas eléctricas, no exponga el aparato a la lluvia ni a la humedad, ni coloque encima objetos que contengan líquidos (por ejemplo, jarrones).
PRECAUCIÓN: para evitar descargas eléctricas, el ancho de los conectores planos debe coincidir con el ancho de la ranura de conexión, inserte completamente.

**Advertencia**

- No extraiga nunca la cubierta de la unidad.
- No lubrique ninguna pieza de este dispositivo.
- No coloque este dispositivo sobre otro equipo eléctrico.
- No exponga este dispositivo de forma directa a la luz solar, el calor o las llamas.
- Nunca mire el haz de luz láser que está dentro de este dispositivo.
- Debe poder acceder fácilmente al cable de alimentación, al enchufe o al adaptador para desconectar el dispositivo de la red eléctrica en cualquier momento.

- No utilice este aparato cerca del agua.
- Instale según las instrucciones del fabricante.
- No instale cerca de fuentes de calor, como radiadores, rejillas de calefacción, estufas u otros aparatos (incluidos amplificadores) que produzcan calor.
- Proteja el cable de alimentación de manera que nadie lo pise y que no quede presionado, particularmente en los enchufes, tomas de corriente, y en el punto en que salen del aparato.
- Utilice solamente los accesorios especificados por el fabricante.
- Utilice solamente con el carro, bandeja, trípode, soporte o mesa que especifica el fabricante o que se vende con el aparato. Si utiliza un carro, tenga cuidado al mover el carro y el aparato en conjunto para evitar lesiones a causa de un posible volcamiento.
- Desenchufe el aparato durante tormentas eléctricas o si no va a utilizarlo durante un período prolongado.
- Envíe todas las reparaciones a personal de servicio calificado. El aparato debe repararse si presenta algún tipo de daño, ya sea en el cable o en el enchufe de suministro eléctrico, si se produjo un derrame de líquidos o cayó algún objeto sobre el aparato, si la unidad estuvo expuesta a la lluvia o humedad, o si el aparato no funciona normalmente o se cayó.
- PRECAUCIÓN en el uso de pilas – Para evitar filtración de las pilas que puede causar lesiones personales, daños a la propiedad o daños al control remoto:
  - Para instalar la batería correctamente, siga las indicaciones de los polos + y – del control remoto.
  - No mezcle pilas (por ejemplo, pilas viejas y nuevas, de carbón y alcalinas, etc.).
  - Quite la batería cuando no use el control remoto durante un período prolongado.
- No exponga la batería al calor excesivo, como la luz solar, el fuego u otras fuentes similares.
- No exponga el equipo a goteos ni salpicaduras.
- No coloque sobre el aparato objetos que puedan acarrear un peligro (por ejemplo, objetos que contengan líquido o velas encendidas).
- Cuando se utiliza el enchufe de electricidad o un conector como dispositivo de desconexión, el dispositivo debe ofrecer fácil acceso.

**Precaución**

- El uso de controles o ajustes, o desempeño de procedimientos distintos a los mencionados aquí puede causar exposición peligrosa al láser u otras operaciones no seguras.

### Seguridad auditiva

**Seleccione un nivel de sonido moderado.**

- El uso de los auriculares a un volumen alto puede ocasionar daños en la audición. Este producto produce sonidos con rangos de decibeles que pueden causar pérdida de la audición a una persona con un nivel auditivo normal, incluso si se utiliza durante menos de un minuto. Los rangos de decibeles más elevados están dirigidos a las personas con trastornos auditivos.
- El nivel de sonido puede ser engañoso. Con el paso del tiempo, el nivel de comodidad auditiva se adapta a volúmenes más altos. Por lo tanto, después de varias horas de uso, lo que parece un volumen "normal" en realidad puede ser alto y por ende, perjudicial para los oídos. Por lo tanto, ajuste el nivel de sonido en un volumen seguro antes de que su audición se adapte y manténgalo en ese nivel.

**Para establecer un nivel de volumen seguro:**

- Configure el control de volumen en un nivel bajo.
- Aumente progresivamente el volumen hasta que oiga bien los sonidos, de forma clara y sin distorsiones.

**Escuche durante períodos razonables:**

- La exposición prolongada al sonido, incluso a niveles "seguros", puede provocar pérdida de la audición.
- Utilice su equipo de forma razonable y realice descansos oportunos.

**Respete las siguientes indicaciones cuando utilice los auriculares.**

- Escuche a un volumen adecuado y durante períodos razonables.
- No ajuste el volumen a medida que su oído se adapta.
- No suba el nivel de sonido hasta el punto de no poder oír los sonidos del entorno.
- En situaciones potencialmente peligrosas, utilice el equipo con precaución o interrumpa temporalmente el uso.

**Nota**

- La placa de identificación está ubicada en la parte posterior de la unidad.

## Aviso

Cualquier cambio o modificación que se realice en este dispositivo sin la aprobación expresa de Gibson Innovations puede anular la autorización del usuario para utilizar el equipo.

### Eliminación de un producto antiguo

Este producto ha sido diseñado y fabricado con materiales y componentes de alta calidad que pueden reciclarse y reutilizarse.
Cuando finalice la vida útil del aparato, no lo deseche junto con los residuos normales del hogar. Llévelo a un punto de recolección oficial para su reciclado. De esta manera, ayudará a conservar el medio ambiente.

**Información medioambiental**
Se han suprimido todos los embalajes innecesarios. Nos hemos esforzado por lograr que el embalaje sea fácil de separar en tres materiales: cartón (caja), esponja de poliestireno (corcho) y polietileno (bolsas, lámina de esponja protectora).
El sistema se compone de materiales reciclables que pueden volver a utilizarse si los desarma una empresa especializada. Siga las normas locales de eliminación de materiales de embalaje, baterías agotadas y equipos antiguos.

### Aviso de marca comercial

La marca denominativa Bluetooth® y los logotipos son marcas comerciales registradas propiedad de Bluetooth SIG, Inc. Gibson Innovations Limited utiliza siempre estas marcas con licencia. Las demás marcas y nombres comerciales son propiedad de sus respectivos propietarios.

N Mark es una marca comercial o marca comercial registrada de NFC Forum, Inc. en los Estados Unidos y otros países.

Este es un Equipo CLASE II con doble aislamiento y sin sistema de conexión a tierra de protección.

La copia no autorizada de material protegido, incluidos programas informáticos, archivos, difusiones y grabaciones de sonido, puede infringir los derechos de propiedad intelectual y constituir un delito. Este equipo no debe utilizarse para tales fines.

Las especificaciones están sujetas a cambio sin previo aviso. Gibson se reserva el derecho de modificar los productos en cualquier momento, sin obligación de realizar ajustes en los insumos anteriores.

# EN

## Safety

### Know these safety symbols

CAUTION
RISK OF ELECTRIC SHOCK
DO NOT OPEN
CAUTION: TO REDUCE THE RISK OF ELECTRIC SHOCK, DO NOT REMOVE COVER (OR BACK). NO USER SERVICEABLE PARTS INSIDE. REFER SERVICING TO QUALIFIED SERVICE PERSONNEL.

This 'bolt of lightning' indicates uninsulated material within your unit may cause an electrical shock. For the safety of everyone in your household, please do not remove product covering.
The 'exclamation point' calls attention to features for which you should read the enclosed literature closely to prevent operating and maintenance problems.
WARNING: To reduce the risk of fire or electric shock, this apparatus should not be exposed to rain or moisture and objects filled with liquids, such as vases, should not be placed on this apparatus.
CAUTION: To prevent electric shock, match wide blade of plug to wide slot, fully insert.

**Warning**

- Never remove the casing of this device.
- Never lubricate any part of this device.
- Never place this device on other electrical equipment.
- Keep this device away from direct sunlight, naked flames or heat.
- Never look into the laser beam inside this device.
- Ensure that you always have easy access to the power cord, plug, or adaptor to disconnect this device from the power.

- Do not use this apparatus near water.
- Install in accordance with the manufacturer's instructions.
- Do not install near any heat sources such as radiators, heat registers, stoves, or other apparatus (including amplifiers) that produce heat.
- Protect the power cord from being walked on or pinched, particularly at plugs, convenience receptacles, and the point where they exit from the apparatus.
- Only use attachments/accessories specified by the manufacturer.
- Use only with the cart, stand, tripod, bracket, or table specified by the manufacturer or sold with the apparatus. When a cart is used, use caution when moving the cart/apparatus combination to avoid injury from tip-over.
- Unplug this apparatus during lightning storms or when unused for long periods of time.
- Refer all servicing to qualified service personnel. Servicing is required when the apparatus has been damaged in any way, such as power-supply cord or plug is damaged, liquid has been spilled or objects have fallen into the apparatus, the apparatus has been exposed to rain or moisture, does not operate normally, or has been dropped.
- Battery usage CAUTION – To prevent battery leakage which may result in bodily injury, property damage, or damage to the remote control:
  - Install the battery correctly + and - as marked on the remote control.
  - Do not mix batteries (old and new or carbon and alkaline, etc.).
  - Remove the battery when the remote control is not used for a long time.
- The battery shall not be exposed to excessive heat such as sunshine, fire or the like.
- Apparatus shall not be exposed to dripping or splashing.
- Do not place any sources of danger on the apparatus (e.g. liquid filled objects, lighted candles).
- Where the MAINS plug or an appliance coupler is used as the disconnect device, the disconnect device shall remain readily operable.

**Caution**

- Use of controls or adjustments or performance of procedures other than herein may result in hazardous laser exposure or other unsafe operation.

### Hearing safety

**Listen at a moderate volume.**

- Using headphones at a high volume can impair your hearing. This product can produce sounds in decibel ranges that may cause hearing loss for a normal person, even for exposure less than a minute. The higher decibel ranges are offered for those that may have already experienced some hearing loss.
- Sound can be deceiving. Over time your hearing 'comfort level' adapts to higher volumes of sound. So after prolonged listening, what sounds 'normal' can actually be loud and harmful to your hearing. To guard against this, set your volume to a safe level before your hearing adapts and leave it there.

**To establish a safe volume level:**

- Set your volume control at a low setting.
- Slowly increase the sound until you can hear it comfortably and clearly, without distortion.

**Listen for reasonable periods of time:**

- Prolonged exposure to sound, even at normally 'safe' levels, can also cause hearing loss.
- Be sure to use your equipment reasonably and take appropriate breaks.

**Be sure to observe the following guidelines when using your headphones.**

- Listen at reasonable volumes for reasonable periods of time.
- Be careful not to adjust the volume as your hearing adapts.
- Do not turn up the volume so high that you can't hear what's around you.
- You should use caution or temporarily discontinue use in potentially hazardous situations.

**Note**

- The type plate is located on the back of the unit.

## Notice

Any changes or modifications made to this device that are not expressly approved by Gibson Innovations may void the user's authority to operate the equipment.

### Disposal of your old product

Your product is designed and manufactured with high quality materials and components, which can be recycled and reused.
Do not throw away the product with the normal household waste at the end of its life, but hand it in at an official collection point or recycling. By doing this, you help to preserve the environment.

**Environmental information**
All unnecessary packaging has been omitted. We have tried to make the packaging easy to separate into three materials: cardboard (box), polystyrene foam (buffer) and polyethylene (bags, protective foam sheet.)
Your system consists of materials which can be recycled and reused if disassembled by a specialized company. Please observe the local regulations regarding the disposal of packaging materials, exhausted batteries and old equipment.

### Trademark notice

The Bluetooth® word mark and logos are registered trademarks owned by Bluetooth SIG, Inc. and any use of such marks by Gibson Innovations Limited is under license. Other trademarks and trade names are those of their respective owners.

The N Mark is a trademark or registered trademark of NFC Forum, Inc. in the United States and in other countries.

This is CLASS II apparatus with double insulation, and no protective earth provided.

The making of unauthorized copies of copy-protected material, including computer programs, files, broadcasts and sound recordings, may be an infringement of copyrights and constitute a criminal offence. This equipment should not be used for such purposes.

Specifications are subject to change without notice. Gibson reserves the right to change products at any time without being obliged to adjust earlier supplies accordingly.

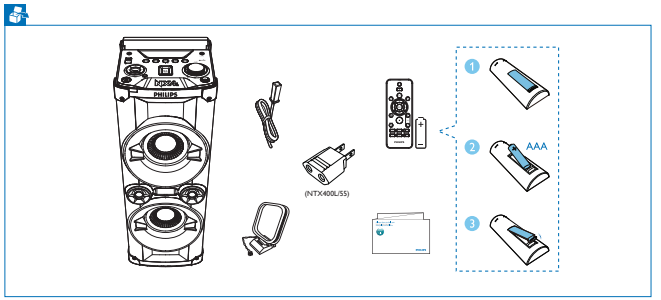


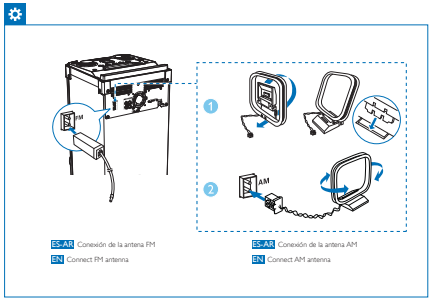


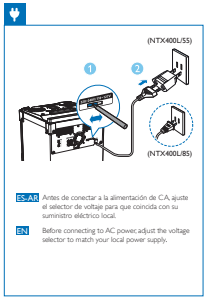


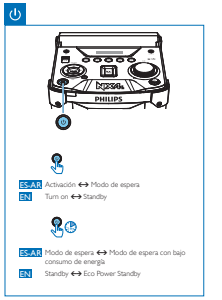


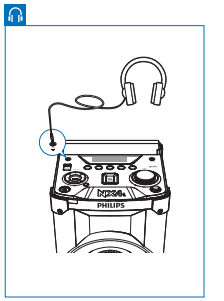


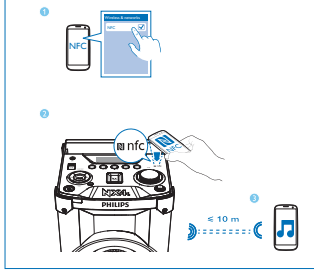


**ES-AR Reproducción desde un dispositivo compatible con NFC**

1. Active la función NFC en el dispositivo Bluetooth.
2. Toque la etiqueta NFC en la parte superior del producto con la parte NFC del dispositivo Bluetooth hasta que escuche un pitido.
3. En el dispositivo Bluetooth, acepte la solicitud de emparejamiento con "**Philips NX4L**".
4. Siga las instrucciones en pantalla para completar el emparejamiento y la conexión.
5. Reproduzca audio en el dispositivo.
   ↳ El audio se transmite desde el dispositivo a este producto.

**EN Play from a NFC compatible device**

1. Enable the NFC feature on your Bluetooth device.
2. Tap the NFC tag on the top of the product with the NFC area of your Bluetooth device until you hear a beep.
3. On your Bluetooth device, accept the pairing request with "**Philips NX4L**".
4. Follow the on-screen instructions to complete the pairing and connection.
5. Play audio on the device.
   ↳ Audio streams from your device to this product.

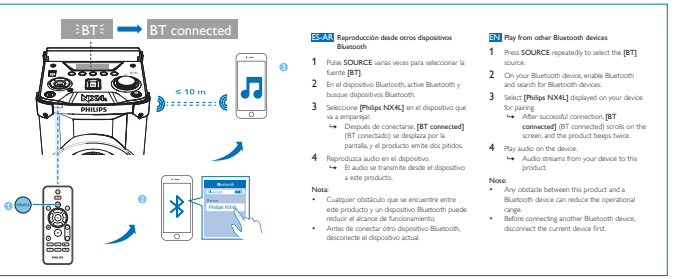


**ES-AR Reproducción desde otros dispositivos Bluetooth**

1. Pulse **SOURCE** varias veces para seleccionar la fuente **[BT]**.
2. En el dispositivo Bluetooth, active Bluetooth y busque dispositivos Bluetooth.
3. Seleccione **[Philips NX4L]** en el dispositivo que va a emparejar.
   ↳ Después de conectarse, **[BT connected]** (BT conectado) se desplaza por la pantalla, y el producto emite dos pitidos.
4. Reproduzca audio en el dispositivo.
   ↳ El audio se transmite desde el dispositivo a este producto.

**Nota:**

- Cualquier obstáculo que se encuentre entre este producto y un dispositivo Bluetooth puede reducir el alcance de funcionamiento.
- Antes de conectar otro dispositivo Bluetooth, desconecte el dispositivo actual.

**EN Play from other Bluetooth devices**

1. Press **SOURCE** repeatedly to select the **[BT]** source.
2. On your Bluetooth device, enable Bluetooth and search for Bluetooth devices.
3. Select **[Philips NX4L]** displayed on your device for pairing.
   ↳ After successful connection, **[BT connected]** (BT connected) scrolls on the screen, and the product beeps twice.
4. Play audio on the device.
   ↳ Audio streams from your device to this product.

**Note:**

- Any obstacle between this product and a Bluetooth device can reduce the operational range.
- Before connecting another Bluetooth device, disconnect the current device first.

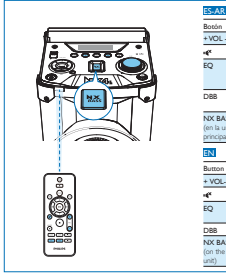


**ES-AR**

| Botón | Función |
|---|---|
| + VOL - | Sube o baja el volumen. |
| | Desactiva o activa el sonido. |
| EQ | Seleccione un efecto de sonido preestablecido: **[POP]** (pop), **[PARTY]** (fiesta), **[ROCK]** (rock), **[REGUETON]** (reggaetón) o **[HIP-HOP]** (hip hop). |
| DBB | Activa o desactiva el mejoramiento dinámico de graves. |
| NX BASS (en la unidad principal) | Aplica efecto de graves NX. |

**EN**

| Button | Function |
|---|---|
| + VOL- | Increase or decrease volume. |
| | Mute or resume sound. |
| EQ | Select a preset sound effect: **[POP]**, **[PARTY]**, **[ROCK]**, **[REGUETON]** or **[HIP-HOP]** |
| DBB | Turn the dynamic bass enhancement on or off. |
| NX BASS (on the main unit) | Apply NX bass effect. |

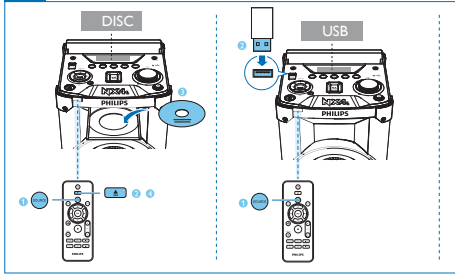


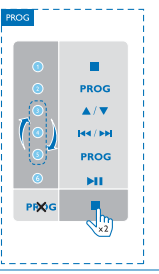


**ES-AR**

| Botón | Función |
|---|---|
| ⏮ / ⏭ | Presiónelo para pasar a la pista anterior o siguiente. Manténgalo pulsado para avanzar o retroceder la reproducción y, a continuación, suéltelo para reanudar la reproducción. |
| ▲ / ▼ | Pulse para seleccionar un álbum. |
| ▶II | Pulse para pausar o reanudar la reproducción. |
| ■ | Pulse para detener la reproducción o borrar la lista programada. |
| PROG | Programar la secuencia de reproducción de las pistas. |
| MODE | Pulse varias veces para seleccionar un modo de reproducción:<br>• **[OFF]**: vuelve al modo de reproducción normal.<br>• **[REPEAT ONE]** (repetir una): reproduce la pista actual varias veces.<br>• **[REPEAT ALL]** (repetir todo): repite todas las pistas varias veces.<br>• **[SHUFFLE]** (aleatorio): reproduce rodas las pistas de forma aleatoria. |

**EN**

| Button | Function |
|---|---|
| ⏮ / ⏭ | Press to skip to the previous or next track. Press and hold to fast forward or fast reverse the track during playback, then release to resume play. |
| ▲ / ▼ | Press to select an album. |
| ▶II | Press to pause or resume play. |
| ■ | Press to stop play or erase the programmed list. |
| PROG | Program the play sequence of tracks. |
| MODE | Press repeatedly to select:<br>• **[OFF]**: return to normal play.<br>• **[REPEAT ONE]**: play the current track repeatedly.<br>• **[REPEAT ALL]**: play all tracks repeatedly.<br>• **[SHUFFLE]**: play all tracks randomly. |

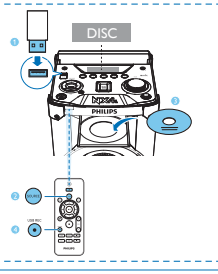


**ES-AR Grabación de un disco a un dispositivo USB.**

- Para grabar una pista en un disco: seleccione una pista para reproducirla, luego pulse **USB REC**.
- Para grabar todas las pistas en un disco: pulse ■ para detener la reproducción, luego pulse **USB REC**.
- Para detener la grabación, pulse ■.

**Nota:** Con la reproducción de MP3-CD, solo puede grabar todas las pistas de la carpeta actual.

**EN Record from a disc to a USB device**

- To record one track in a disc: select a track to play, then press **USB REC**.
- To record all tracks in a disc: press ■ to stop play, then press **USB REC**.
- To stop recording, press ■.

**Note:** With MP3-CD playback, you can only record all tracks in the current folder.

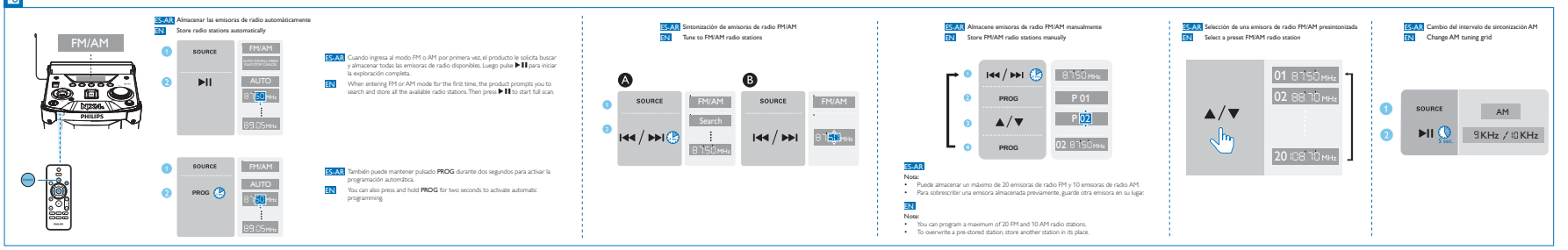


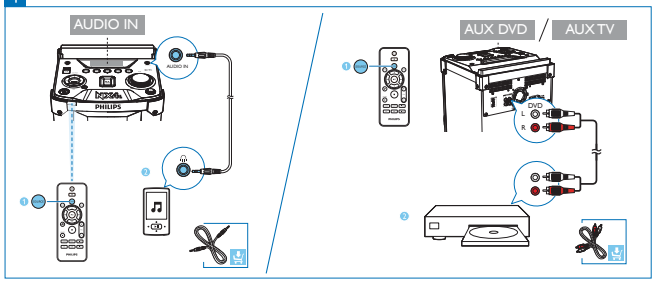


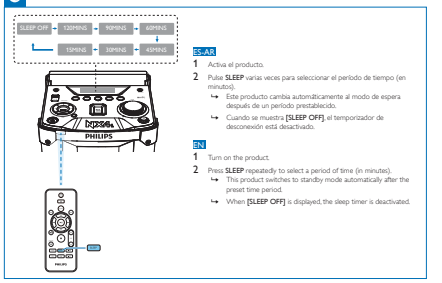


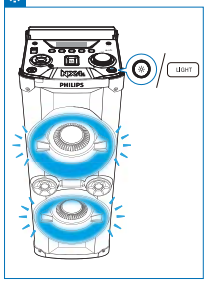


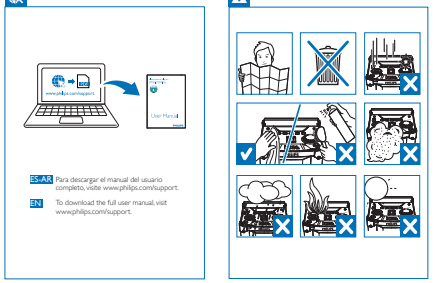


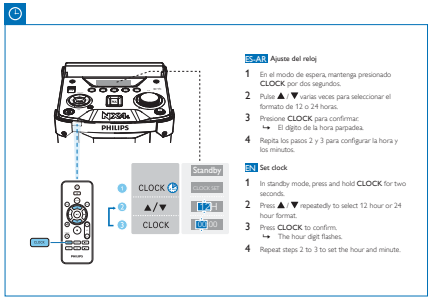


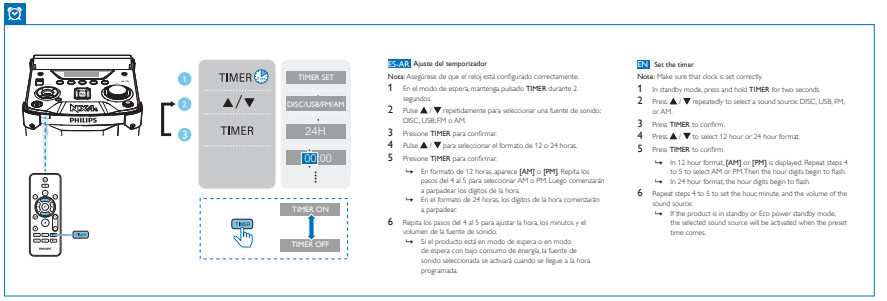


## ES-AR Especificaciones

Alimentación de CA: 110-127 V / 220-240 V ~, 50/60 Hz;
Consumo de energía en funcionamiento: 170 W;
Consumo de energía en modo de espera: 30 W;
Consumo en modo de espera para bajo consumo de energía: < 1 W;
Temperatura y humedad de funcionamiento: De 0 °C a 45 °C, de 5% a 90% de humedad en todos los climas

## EN Specifications

AC Power: 110-127 V / 220-240 V ~, 50/60 Hz;
Operation Power Consumption: 170 W;
Standby Power Consumption: 30 W;
Eco Power Standby Consumption: < 1 W;
Operating Temperature and Humidity: 0°C to 45°C, 5% to 90% humidity for all climates

REPRODUCTOR DE DISCO DE VIDEO DIGITAL NTX400LIB
110-127V/220-240V~ 50/60Hz 170W
Consumo de Energía Eléctrica: 55.487Wh
Consumo de Energía Eléctrica del aparato en Modo de Espera: 0.855 Wh
Comercializado por : Ingram Micro México, S.A. de C.V.
IMPORTADOR: Ingram Micro México, S.A. de C.V.
Laguna de Términos No. 249 Col. Anáhuac
C.P. 11320 México, D.F.
México
NOM
HECHO EN CHINA
LEA CUIDADOSAMENTE ESTE INSTRUCTIVO ANTES DE USAR SU APARATO.

## *Certificado de Garantía válido para:*

Colombia-Costa Rica-Ecuador-El Salvador-Guatemala-Honduras-Nicaragua-Panamá-Perú-República Dominicana-Venezuela

Validez de la garantía

Todos los productos de la línea de audio y video Philips, se regirán por un año de garantía internacional (365 días), salvo para Chile donde los productos de las líneas CD Portable y RCR CD, los cuales se rigen por 6 meses de garantía (182 días)

Condiciones de la garantía

Esta garantía perderá su validez si:

- El defecto es causado por uso incorrecto o en descuerdo con el manual de instrucciones
- El aparato sea modificado, violado por una persona no autorizada por Philips
- El producto esté funcionando con un suministro de energía (red eléctrica, batería, etc. ) de características diferentes a las recomendadas en el manual de instrucciones
- El número de serie que identifica el producto se encuentre de forma adulterada.

Están excluidos de garantía,

- Los defectos que se generen debido al incumplimiento del manual de instrucciones del producto
- Los casos fortuitos o de la fuerza mayor, como aquellos causados por agentes de la naturaleza y accidentes, descargas eléctricas, señales de transmisión débiles.
- Los defectos que se generen debido al uso de los productos en servicios no doméstico/residencial regulares o en desacuerdo con el uso recomendado
- Daños ocasionados por fluctuaciones de voltajes, voltaje fuera de norma o por causas fuera de Philips, como cortocircuitos en los bafles o parlantes.
- En las ciudades en donde no existe el taller autorizado del servicio de Philips, los costos del transporte del aparato y/o el técnico autorizado, corren por cuenta del cliente.
- La garantía no será válida si el producto necesita modificaciones o adaptaciones para que funcione en otro país que no sea el para el cual fue mercadeado.

El único documento válido para hacer efectiva la garantía de los productos, es la Factura o Boleta de compra del consumidor final.

Aquellos productos que hayan sido adquiridos en otros países y que no estén en el rango normal del país donde se efectuará la reparación, dicha prestación de servicio tomará mas tiempo de lo normal ya que es necesario pedir las partes/piezas al centro de producción correspondiente.

Centros de información

Líneas de atención al consumidor

**Colombia:** 01 800 700 7445
www.philips.com.co

**Costa Rica:** 0800 507 7445
www.centralamerica.philips.com

**Ecuador:** 1-800-10-1045
www.centralamerica.philips.com

**El Salvador:** 800 6024
www.centralamerica.philips.com

**Guatemala:** 1 800 299 0007
www.centralamerica.philips.com

**Honduras**
www.centralamerica.philips.com

**Nicaragua**
www.centralamerica.philips.com

**Panamá:** 800 8300
www.centralamerica.philips.com

**Perú:** 0800-00100
www.philips.com.pe

**República Dominicana:** 1 800 751 2673
www.centralamerica.philips.com

**Venezuela:** 0800 100 4888
www.philips.com.ve

**P&F MEXICANA, S.A. de C.V.**

Producto Importado y Comercializado por:
P&F Mexicana, S.A. de C.V.
Av. La Palma No.5
Fracc. Jardines de la Hacienda
Hidalgo km. 2.5 a de Tlemaco C.P.53290
Tel. 52 (55) 52 69 99 80

Centro de Información y Ventas
01 800 849 39 89
Lunes a Viernes de 8:00 a 18:00 hrs.
Sábados de 9:00 a 15:00 hrs.
Ciudad de México y Área Metropolitana
Tel. 52 (55) 52 69 99 80
Interior de la República sin costo
01 800 700 7445
Correo electrónico: (opcional)
www.philips.com/support

MODELO_____ NO. DE SERIE_____
La presente garantía contará a partir del DÍA_____ MES_____ AÑO_____
En caso que el producto amparado por la presente garantía sufra de cualquier defecto durante el periodo de garantía, el consumidor deberá hacer valer dicho o pregunta por favor llame a nuestro Centro de Información al Cliente, donde con gusto le atenderemos en: Interior de la República: 01 800 700 7445 Ciudad de México y Área Metropolitana: 52 69 99 80
• Información de productos • Ubicación de Centros Autorizados Philips
• Asesoría en el manejo o instalación de su producto Philips • Información en donde puede adquirir productos y accesorios Philips
Para hacer efectiva la garantía de su producto, es necesario presentar esta póliza debidamente requisitada o de lo contrario, presentar su factura de compra.
LEA CUIDADOSAMENTE ESTE INSTRUCTIVO ANTES DE USAR SU APARATO.

**CENTROS DE SERVICIO AUTORIZADOS PHILIPS EN LAS PRINCIPALES CIUDADES**

| CIUDAD | LADA | TELÉFONO | CORREO ELECTRÓNICO | CIUDAD | LADA | TELÉFONO | CORREO ELECTRÓNICO |
|---|---|---|---|---|---|---|---|
| ACAPULCO, GRO. | 744 | 4844040 | jesus@jesuscelis.com | MEXICALI, B.C. (ZONA NORTE) | 686 | 5540100 | ventas@mexicali.com |
| ABASOLO, MICH. | 443 | 1812121 | jesus@jesuscelis.com | MEXICALI, B.C. (ZONA CENTRO) | 686 | 5540100 | ventas@mexicali.com |
| CAMPECHE, CAMP. | 981 | 8163000 | ventas@mexicali.com | MONTERREY, N.L. (ZONA CENTRO) | 81 | 8342 8000 | ventas@mexicali.com |
| CHIHUAHUA, CHIH. | 614 | 1441616 | ventas@mexicali.com | MONTERREY, N.L. | 81 | 1340 0400 | ventas@mexicali.com |
| PLAYA DEL CARMEN, Q. ROO | 984 | 1 87 37 27 / 98 0679 | ventas@mexicali.com | MORELIA, MICH. | 443 | 3142 0147 | ventas@mexicali.com |
| COATZACOALCOS, VER. | 921 | 2 17 00 00 / 21 00 00 | ventas@mexicali.com | NAUCALPAN, EDO. MEX. | 55 | 5393 1000 | ventas@mexicali.com |
| CD. CARMEN, CAMP. | 938 | 1 82 62 61 / 1 82 62 70 | ventas@mexicali.com | OAXACA, OAX. | 951 | 516 4700 | ventas@mexicali.com |
| CD. VICTORIA, TAMPS. | 834 | 1 36 00 00 / 1 36 00 01 | ventas@mexicali.com | PUERTO VALLARTA, JAL. | 322 | 221 0100 | ventas@mexicali.com |
| CUERNAVACA, MOR. | 777 | 1 24 00 00 / 1 24 00 01 | ventas@mexicali.com | OMEALIA, QR. | 273 | 734 1810 | ventas@mexicali.com |
| LOS MOCHIS, SIN. | 668 | 1 11 00 00 | ventas@mexicali.com | PACHUCA, HGO. | 771 | 1 70 25 00 | ventas@mexicali.com |
| CD. JUAREZ, CHIH. | 656 | 1 88 00 00 / 1 88 00 01 | ventas@mexicali.com | PUEBLA, PUE. | 222 | 1 46 00 00 / 1 46 00 01 | ventas@mexicali.com |
| CHILPANCINGO, GRO. | 747 | 1 60 00 00 | ventas@mexicali.com | QUERETARO, QRO. | 442 | 1 92 00 00 / 1 92 00 01 | ventas@mexicali.com |
| CHIHUAHUA, CHIH. | 614 | 1 41 00 00 / 1 41 00 01 | ventas@mexicali.com | QUERETARO, QRO. | 442 | 1 92 00 00 / 1 92 00 01 | ventas@mexicali.com |
| CHIHUAHUA, CHIH. | 614 | 1 41 00 00 / 1 41 00 01 | ventas@mexicali.com | SALTILLO, COAH. | 844 | 1 69 00 00 | ventas@mexicali.com |
| CIUDAD OBREGON, SON. | 644 | 1 54 00 00 / 1 54 00 01 | ventas@mexicali.com | SAN LUIS POTOSI, S.L.P. | 444 | 8 12 00 00 | ventas@mexicali.com |
| COLIMA, COL. | 312 | 1 04 00 00 | ventas@mexicali.com | TAMPICO, TAMPS. | 833 | 2 18 21 00 | ventas@mexicali.com |
| CUERNAVACA, MOR. | 777 | 1 24 00 00 | ventas@mexicali.com | TEPIC, NAY. | 311 | 2 16 00 00 | ventas@mexicali.com |
| DURANGO, DGO. | 618 | 1 37 00 00 | ventas@mexicali.com | TEPIC, NAY. | 311 | 2 16 00 00 | ventas@mexicali.com |
| GUADALAJARA, JAL. | 33 | 3669 1000 / 3669 1001 | ventas@mexicali.com | TEQUISQUIAPAN, QRO. | 442 | 2 70 00 00 | ventas@mexicali.com |
| HERMOSILLO, SON. | 662 | 1 70 00 00 | ventas@mexicali.com | TEQUISQUIAPAN, QRO. | 442 | 2 70 00 00 | ventas@mexicali.com |
| IRAPUATO, GTO. | 462 | 1 04 00 00 | ventas@mexicali.com | TOLUCA, EDO. MEX. | 722 | 2 79 00 00 | ventas@mexicali.com |
| JUAREZ, B.C. | 656 | 1 88 00 00 | ventas@mexicali.com | TOLUCA, EDO. MEX. | 722 | 2 79 00 00 | ventas@mexicali.com |
| LEON, GTO. | 477 | 1 04 00 00 | ventas@mexicali.com | TORREON, COAH. | 871 | 1 88 00 00 | ventas@mexicali.com |
| MEXICALI, B.C. | 686 | 5 54 01 00 | ventas@mexicali.com | TORREON, COAH. | 871 | 1 88 00 00 | ventas@mexicali.com |
| MERIDA, YUC. | 999 | 1 60 00 00 | ventas@mexicali.com | TULUCA, EDO. MEX. | 722 | 2 79 00 00 | ventas@mexicali.com |
| MONCLOVA, COAH. | 866 | 1 37 00 00 | ventas@mexicali.com | TUXTLA GUTIERREZ, CHIS. | 961 | 6 18 00 00 | ventas@mexicali.com |
| TEPIC, NAY. | 311 | 2 16 00 00 | ventas@mexicali.com | VERACRUZ, VER. (ZONA NORTE) | 229 | 1 36 00 00 / 1 36 00 01 | ventas@mexicali.com |
| VERACRUZ, VER. (ZONA SUR) | 229 | 1 36 00 00 / 1 36 00 01 | ventas@mexicali.com | VILLAHERMOSA, TAB. | 993 | 3 54 00 00 / 3 54 00 01 | ventas@mexicali.com |
| XALAPA, VER. | 228 | 1 41 00 00 / 1 41 00 01 | ventas@mexicali.com | ZACATECAS, ZAC. | 492 | 9 24 18 00 | ventas@mexicali.com |

Para mayor referencia de Centros Autorizados en otras ciudades comunicar a Ciudad de México y Área Metropolitana al **52 69 99 80**. Interior de la República **01 800 700 7445**. Ciudad de México y Área Metropolitana al **01 800 849 39 89**. Interior de la República **01 800 849 39 89** en oficina con guía de información del centro de servicio más cercano a su domicilio.

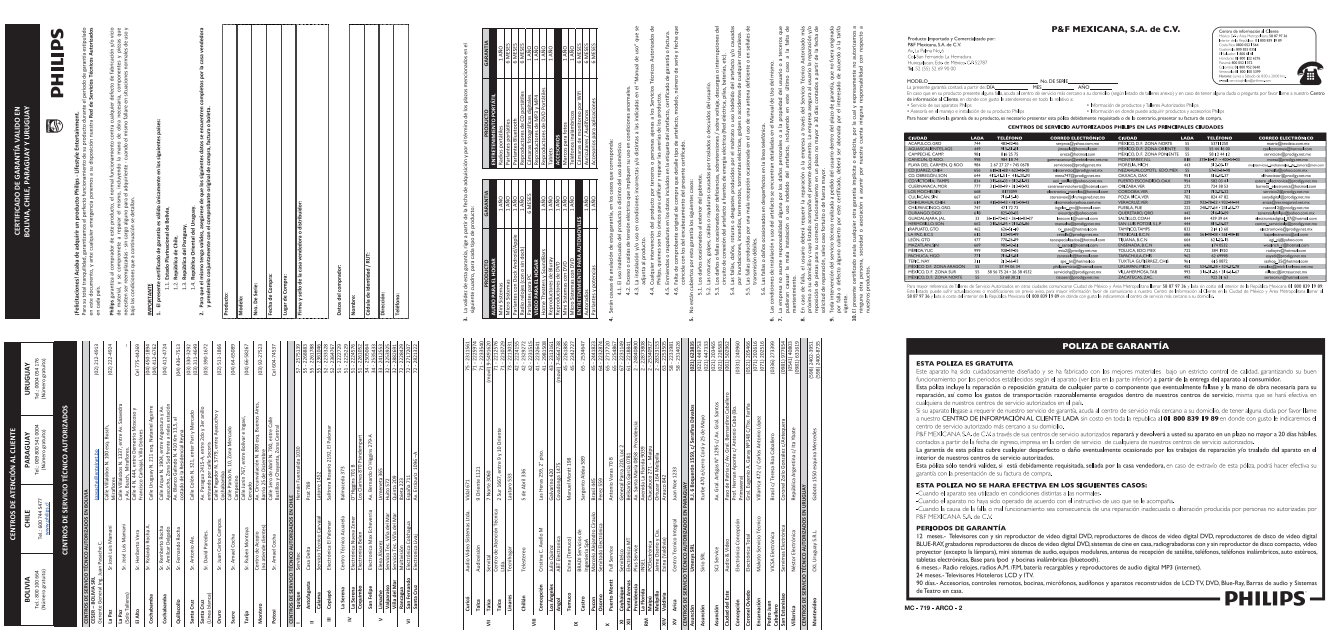

**POLIZA DE GARANTÍA**

**ESTA POLIZA ES GRATUITA**

Este aparato ha sido cuidadosamente diseñado y se ha fabricado con los mejores materiales bajo un estricto control de calidad, garantizando su buen funcionamiento por los periodos establecidos según el aparato (ver tabla en la parte inferior) a partir de la entrega del aparato al consumidor.

Esta póliza incluye la reparación o reposición gratuita de cualquier parte o componente que eventualmente falle y la mano de obra necesaria para su reparación, así como los gastos de transportación razonablemente erogados dentro de nuestros centros de servicio, mismo que se hará efectivo en cualquiera de nuestros centros de servicio autorizados en el país.

Si su aparato llegara a requerir de nuestro servicio de garantía, acuda al centro de servicio más cercano a su domicilio, de tener alguna duda por favor llame a nuestro CENTRO DE INFORMACIÓN AL CLIENTE LADA sin costo en toda la república al **01 800 839 19 89** en donde con gusto le indicaremos el centro de servicio autorizado más cercano a su domicilio.

P&F MEXICANA S.A. de C.V.a través de sus centros de servicio autorizados reparará y devolverá a usted su aparato en un plazo no mayor a 20 días hábiles, contados a partir de la fecha de ingreso, impresa en la orden de servicio de cualquiera de nuestros centros de servicio autorizados.

La garantía de este póliza cubre cualquier desperfecto o daño eventualmente ocasionado por los trabajos de reparación y/o traslado del aparato en el interior de nuestros centros de servicio autorizados.

Esta póliza sólo tendrá validez, si está debidamente requisitada, sellada por la casa vendedora, en caso de extravío de esta póliza, podrá hacer efectiva su garantía con la presentación de su factura de compra.

**ESTA POLIZA NO SE HARA EFECTIVA EN LOS SIGUIENTES CASOS:**

- Cuando el aparato sea utilizado en condiciones distintas a las normales.
- Cuando el aparato no haya sido operado de acuerdo con el instructivo de uso que se le acompaña.
- Cuando la falla o el mal funcionamiento sea consecuencia de una reparación realizada o alteración producida por personas no autorizadas por P&F MEXICANA S.A. de C.V.

**PERIODOS DE GARANTÍA**

12 meses.- Televisores con y sin reproductor de video digital DVD, reproductores de discos de video digital DVD, reproductores de disco de video digital BLUE-RAY, grabadores reproductores de discos de video digital DVD, sistemas de cine en casa, radiograbadoras con y sin reproductor de disco compacto, video proyector (excepto la lámpara), mini sistemas de audio, equipos modulares, antenas de recepción de satélite, teléfonos inalámbricos, auto estéreos, tabletas electrónicas, Base para Ipod y bocinas inalámbricas (bluetooth).
6 meses.- Radio relojes, radios A.M., F.M, batería recargables y reproductores de audio digital MP3 (internet).
24 meses.- Televisores Hoteleros LCD y ITV.
90 días.- Accesorios, controles remotos, bocinas, micrófonos, audífonos y aparatos reconstruidos de LCD TV, DVD, Blue-Ray, Barras de audio y Sistemas de Teatro en casa.

PHILIPS

MC - 710 - ARCO - 2