

# PhotoFrame



SPF5008

SPF5208

SPF5010

SPF5210

SPF7008

SPF7208

SPF7010

SPF7210

## Snelstartgids

**1** Aan de slag

**2** Afspelen

**3** Instellen

# Wat zit er in de doos?

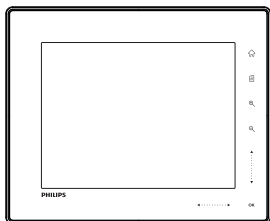

Philips Digital PhotoFrame



Standaard

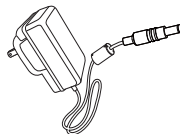

Netspanningsadapter



- CD-ROM, met daarop
- Digitale gebruikershandleiding
  - (SPF7008/SPF7208/SPF7010/SPF7210) Philips PhotoFrame Manager (software en gebruikershandleiding)

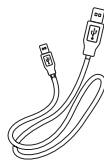

- USB-kabel  
(niet meegeleverd bij  
SPF5010/SPF5210)

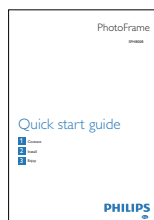

Snelstartgids

## Daarnaast hebt u nodig

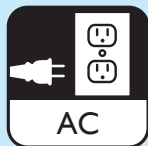

Stopcontact

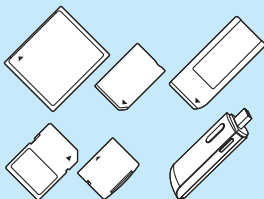



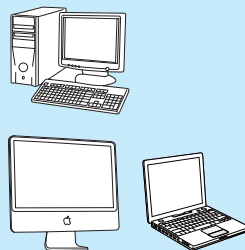





Geheugenkaart/USB-stick



Computer

# 1 Aan de slag

## Bedieningsknoppen

- ① 
  - Het PhotoFrame in- of uitschakelen
- ② 
  - Hiermee opent u het beginscherm
- ③ 
  - Hiermee opent u het snelmenu
  - Hiermee opent u het optiemenu
- ④ **Hiermee zoomt u in en uit**
  -  Hiermee zoomt u in op een afbeelding  
Schakelen tussen modi: albummodus → miniatuurmodus → diavoorstellingmodus → 2 keer vergroten → 4 keer vergroten
  -  Hiermee zoomt u uit op een afbeelding  
Schakelen tussen modi: albummodus ← miniatuurmodus ← diapresentatiemodus ← 2 keer uitzoemen ← 4 keer uitzoemen
- ⑤ **Schuifregelaar omhoog/omlaag**
  -  Hiermee selecteert u het bovenstaande item  
Hiermee zet u het volume luider
  -  Hiermee selecteert u het onderstaande item  
Hiermee zet u het volume zachter
- ⑥ **OK**
  - Diapresentatie weergeven
  - Hiermee kunt u een diavoorstelling afspelen/onderbreken
  - Een selectie bevestigen
- ⑦ **Schuifregelaar links/rechts**  
◀ ..... ▶
  -  Hiermee selecteert u het linkeritem
  -  Hiermee selecteert u het rechteritem

## De standaard bevestigen

- 1 Plaats de standaard in het PhotoFrame.
- 2 Plaats het indicatiestreepje op de positie .
- 3 (SPF5008/SPF5208) Draai de standaard 45 graden linksom naar de positie  en bevestig de standaard stevig aan het PhotoFrame.

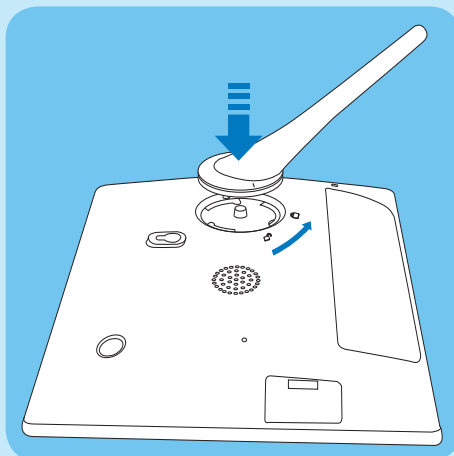

- (SPF5010/SPF5210/SPF7008/SPF7208/SPF7010/SPF7210) Draai de standaard 45 graden rechtsom naar de positie  en bevestig de standaard stevig aan het PhotoFrame.

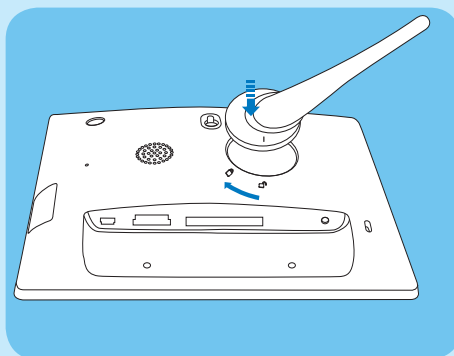

## Stroom aansluiten

- 1 Sluit het meegeleverde netsnoer aan op de DC-aansluiting van het PhotoFrame.

- SPF5008/SPF5208

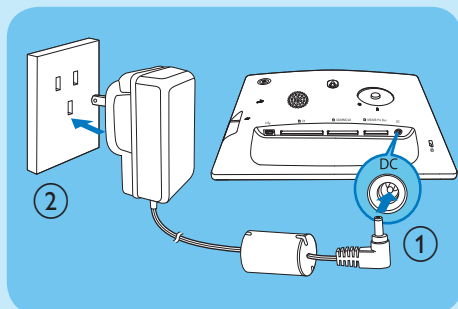

- SPF5010/SFP5210/SPF7008/SPF7208/  
SPF7010/SPF7210

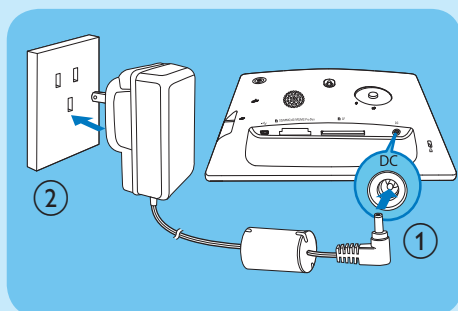

- 2 Sluit het netsnoer aan op een stopcontact.

## Het PhotoFrame in- of uitschakelen

### Opmerking

- U kunt het PhotoFrame pas uitschakelen nadat alle kopieer- en opslagbewerkingen zijn voltooid.

### Voor het eerste gebruik:

- 1 Houd  $\odot$  meer dan 1 seconde ingedrukt.  
↳ Het menu voor taalselectie wordt weergegeven.

- 2 Selecteer een taal en raak **OK** aan om te bevestigen.  
↳ Het begainscherm wordt weergegeven.

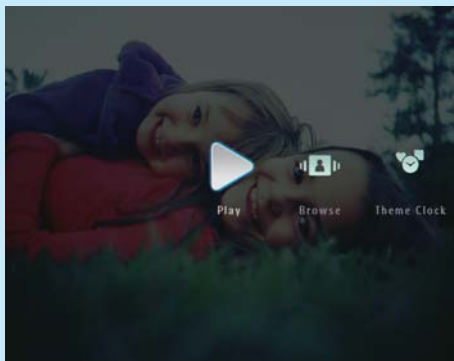

Als de weergavetaal een andere keer wordt geselecteerd:

- 1 Houd  $\odot$  meer dan 1 seconde ingedrukt.  
↳ Het begainscherm wordt weergegeven.
- Als u het PhotoFrame wilt uitschakelen, houdt u  $\odot$  ongeveer 2 seconden ingedrukt.

## Foto-, muziek- of videobestanden overbrengen van een SD-kaart

### ! Let op

- Koppel opslagapparaten niet los van het PhotoFrame terwijl bestanden van of naar het opslagapparaat worden overgebracht.

Raadpleeg voor meer informatie over andere compatibele opslagapparaten de gebruikershandleiding van uw PhotoFrame op de meegeleverde cd-rom.

- 1 Plaats een SD-kaart of ander opslagapparaat in het PhotoFrame.
  - SPF5008/SPF5208

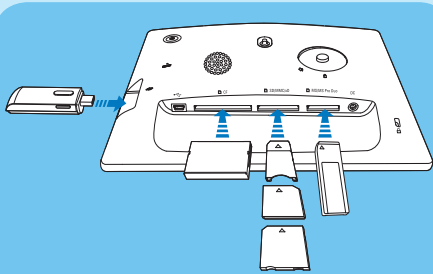

- SPF5010/SPF5210/SPF7008/SPF7208/  
SPF7010/SPF7210

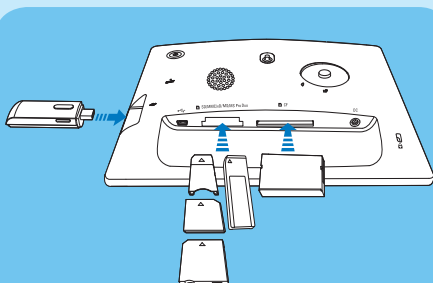

- Er wordt een optiemenu weergegeven.



2 Selecteer **[Overbrengen]** en raak **OK** aan om te bevestigen.

↳ Er wordt een bevestiging weergegeven.

3 Als u alle foto's of video- of muziekbestanden wilt selecteren, selecteert u **[A]** en raakt u vervolgens **OK** aan om te bevestigen.

- Als u een paar foto's of video- of muziekbestanden wilt selecteren, selecteert u **[Nee]** en raakt u vervolgens

**OK** aan om te bevestigen. Raak **▲ / ▼ / ◀ / ▶** en **OK** aan om foto's of muziek- of videobestanden te selecteren en raak vervolgens **[Nee]** aan om de overdracht te vervolgen.

4 Selecteer een doelalbum op het PhotoFrame en raak **OK** aan om te bevestigen.

↳ Foto's/videobestanden worden overgebracht naar het PhotoFrame.

- Als u een opslagapparaat wilt verwijderen, trekt u het uit het PhotoFrame.

## Overbrengen met Philips PhotoFrame Manager (SPF7008/SPF7208/SPF7010/SPF7210)

Aanbevolen procedure voor SPF7008/SPF7208/SPF7010/SPF7210.

### ! Let op

- Koppel het PhotoFrame niet los van de PC terwijl er bestanden tussen het PhotoFrame en de PC worden overgebracht.

### ☰ Opmerking

- Controleer of Philips PhotoFrame Manager op uw PC is geïnstalleerd.

1 Sluit de meegeleverde USB-kabel aan op het PhotoFrame en een PC.

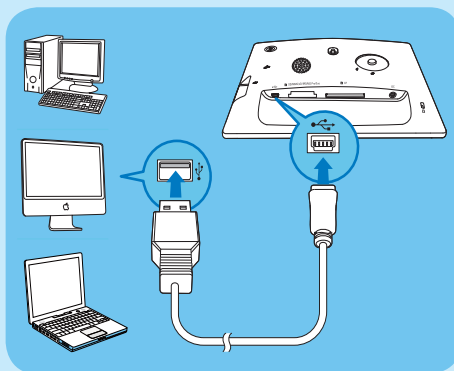

↳ Philips PhotoFrame Manager wordt automatisch gestart.

- 2 Selecteer [Transfer Photos] / [Transfer Music] / [Transfer Video].

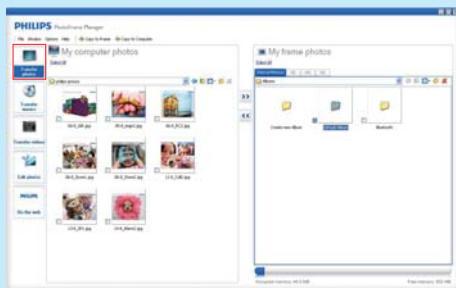

- 3 Selecteer een doelmap bij [My frame photos] / [My frame music] / [My frame videos].
- 4 Selecteer foto's of video- of muziekbestanden bij [My computer photos] / [My computer music] / [My computer videos].
- 5 Klik op het pictogram >> om de overdracht te starten.
- 6 Als alle overdrachtbewerkingen zijn voltooid, verwijdert u de USB-kabel uit de PC en het PhotoFrame.

#### Tip

- Als Philips PhotoFrame Manager niet automatisch wordt gestart, dubbelklikt u op het bureaublad van uw PC op het pictogram van Philips PhotoFrame Manager om het programma te starten.
- U kunt ook foto's van het PhotoFrame naar een PC slepen.

## 2 Afspelen

### Door foto's/videobestanden in de albummodus bladeren

- 1 Selecteer in het beginscherm [Bladeren] en raak vervolgens OK aan om te bevestigen.

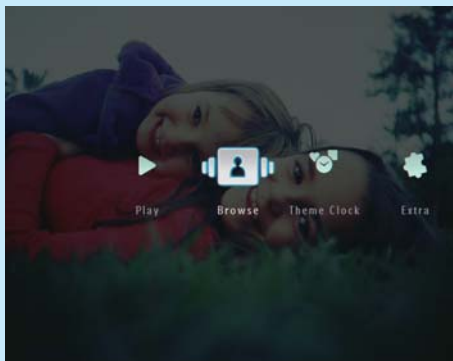

- ↳ Foto's/videobestanden worden in de albummodus weergegeven.



- 2 Selecteer een album en raak vervolgens ► aan om het album te openen.
- 3 Raak ▲/▼/◀/▶ aan om in het album door foto's/videobestanden te bladeren.

#### Tip

- Wanneer u een album selecteert en vervolgens OK aanraakt, worden foto's/videobestanden uit het geselecteerde album in een diavoorstelling weergegeven.

## Foto's/videobestanden weergeven

### Opmerking



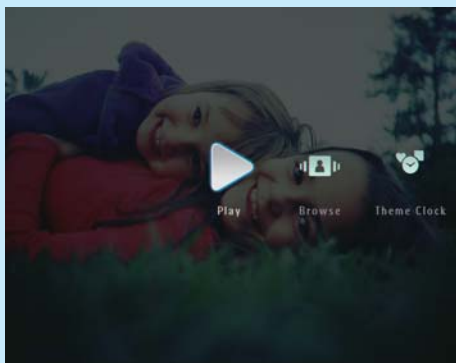

- Op het PhotoFrame kunt u JPEG- of progressieve JPEG-foto's bekijken en de meeste videobestanden die met een digitale camera zijn gemaakt met de indelingen M-JPEG (\*.avi/\*.mov), MPEG-1 (\*.mpg), MPEG-4 (\*.avi/\*.mov/\*.mp4) en H.263 (\*.avi/\*.mov). Bij sommige videoclips treden er mogelijk compatibiliteitsproblemen op als u deze afspeelt op uw PhotoFrame. Zorg er voordat u deze videoclips afspeelt voor dat deze compatibel zijn met uw PhotoFrame.
- Sommige videoclips met een indeling die niet volledig compatibel is met uw PhotoFrame, zoals \*.3gp/\*.3g2 en bepaalde andere indelingen, worden mogelijk zonder geluid afgespeeld. Als een videoclip zonder geluid wordt afgespeeld, wordt het pictogram  op het scherm weergegeven.
- In de album-/miniatur-/filmstripmodus wordt een videobestand weergegeven met het pictogram  in de linkerbovenhoek.

- 1 Selecteer in het beginscherm **[Afspelen]** en raak vervolgens **OK** aan om te bevestigen.



- ↳ Foto's/videobestanden worden in de modus Diapresentatie weergegeven.



### Tijdens het afspelen:

- Als u het album wilt bekijken waarin de afbeelding/video is opgeslagen, raakt u  twee keer aan.
- Raak /  aan om het volume aan te passen.
- Raak **OK** aan om het afspelen te onderbreken of te hervatten.
- Raak /  aan om het vorige/volgende bestand af te spelen.

## Achtergrondmuziek afspelen

### Opmerking

- U kunt alleen MP3-muziekbestanden (MPEG Audio Layer III) op het PhotoFrame afspelen.

- 1 Raak in de fotoweergave  aan.  
↳ Er wordt een optiemenu weergegeven.
- 2 Raak  herhaaldelijk aan om **[Achtergr.muz. afsp]** te selecteren en raak vervolgens **OK** aan om te bevestigen.



- 3 Selecteer **[Muziek instellen]** en raak **OK** aan om te bevestigen.



- 4 Selecteer een map.
- 5 Raak **OK** aan om alle muziekbestanden in de map af te spelen.
  - Als u één muziekbestand wilt afspelen, raakt u  aan om de map te openen. Vervolgens selecteert u een muziekbestand en raakt u **OK** aan om te bevestigen.

Als u de muziek eerder hebt ingesteld:

- Selecteer **[Inschakelen]** in het menu **[Achtergr.muz. afsp]** en raak vervolgens **OK** aan om te bevestigen.



- De geselecteerde muziekbestanden worden afgespeeld.

Als u het afspelen van de muziek wilt stoppen:

- Selecteer **[Uitschakelen]** in het menu **[Achtergr.muz. afsp]** en raak vervolgens **OK** aan om te bevestigen.



Tip

- Nadat u een muziekbestand hebt geselecteerd, kunt u  aanraken om toegang te krijgen tot het optiemenu om het muziekbestand te kopiëren/verwijderen.

## Een themaklok weergeven (SPF5008/SPF5208/SPF7008/ SPF7208/SPF7010/SPF7210)



Opmerking

- Zorg ervoor dat u een themaklok op uw PhotoFrame hebt geïnstalleerd.
- U kunt in de toekomst ook de meest recent themaklokken downloaden van [www.philips.com/support](http://www.philips.com/support).

- 1 Selecteer in het beginscherm **[Themaklok]** en raak vervolgens **OK** aan om te bevestigen.

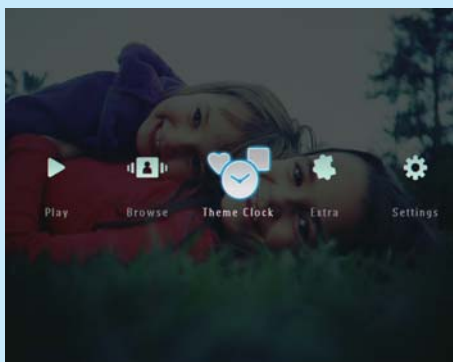

- 2 Selecteer **[Huidige weergeven]** en raak **OK** aan om te bevestigen.

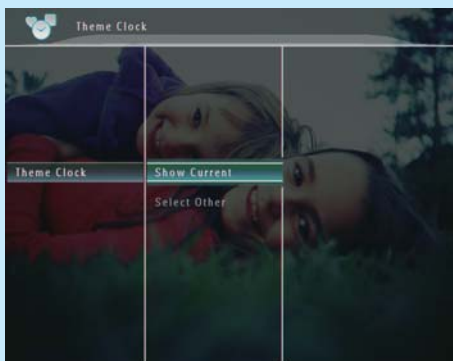

Een andere themaklok selecteren en installeren:

- 1 Download een themaklok en sla deze op een SD-kaart op voordat u de themaklok installeert.
- 2 Plaats de SD-kaart in het PhotoFrame.
- 3 Selecteer **[Andere selecteren]** in het menu **[Themaklok]** en raak vervolgens **OK** aan om te bevestigen.
- 4 Selecteer een themaklok en raak **OK** aan om te bevestigen.
  - ↳ Nadat de themaklok is geïnstalleerd, wordt deze automatisch weergegeven.



## 3 Instellen

### Bluetooth (SPF7008/SPF7208/ SPF7010/SPF7210)

#### Opmerking

- Bluetooth-connectiviteit is alleen beschikbaar op SPF7008/SPF7208/SPF7010/SPF7210.

### Een Bluetooth-verbinding instellen

Met het PhotoFrame kunt u een **Bluetooth**-verbinding instellen met bijvoorbeeld een mobiele telefoon. Als een apparaat is herkend, wordt het automatisch geaccepteerd wanneer het verbinding probeert te maken met het PhotoFrame.

- 1 Selecteer in het beginscherm **[Instellingen]** en raak vervolgens **OK** aan om te bevestigen.

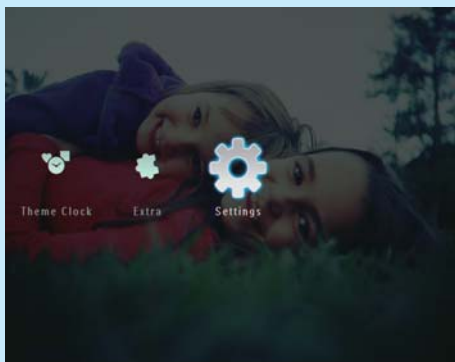

- 2 Selecteer **[Bluetooth]** en raak **OK** aan om te bevestigen.



- 3 Selecteer **[Installatie]** en raak **OK** aan om te bevestigen.
- 4 Selecteer **[Bluetooth aan]** en raak **OK** aan om te bevestigen.



- Als u de **Bluetooth**-verbinding wilt uitschakelen, selecteert u **[Bluetooth uit]** en raakt u vervolgens **OK** aan om te bevestigen.

#### Tip

- Als de **Bluetooth**-verbinding is ingeschakeld op uw PhotoFrame, wordt het **Bluetooth**-pictogram  in de rechterbovenhoek van het scherm weergegeven.
- Foto's die u via de **Bluetooth**-verbinding verkregen hebt, worden opgeslagen in het **Bluetooth**-album. U opent en beheert het **Bluetooth**-album op dezelfde manier als u dat bij andere albums op het PhotoFrame doet.

## Bluetooth-pincode instellen

Als u Bluetooth wilt beveiligen, kunt u een pincode (van 1 tot 16 cijfers) instellen op het PhotoFrame. De standaardpincode is 0000.

- 1 Selecteer in het beginscherm **[Instellingen]** en raak vervolgens **OK** aan om te bevestigen.
- 2 Selecteer **[Bluetooth]** en raak **OK** aan om te bevestigen.

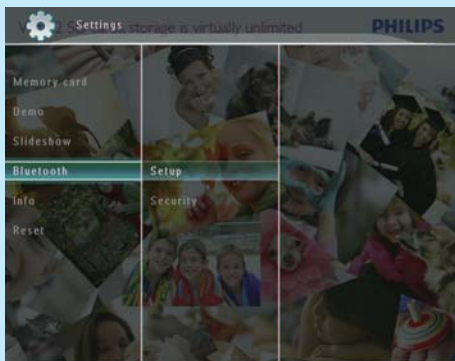

- 3 Selecteer **[Beveiliging]** en raak **OK** aan om te bevestigen.
- 4 Selecteer **[Pincode]** en raak **OK** aan om te bevestigen.  
↳ Er wordt een toetsenblok weergegeven.
- 5 Selecteer een nummer en raak **OK** aan om te bevestigen.
- 6 Herhaal stap 5 tot de pincode compleet is.
- 7 Selecteer **[Enter]** en raak **OK** aan om te bevestigen.

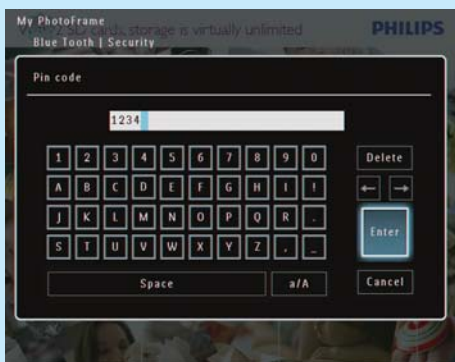

- 8 Als u de pincode wilt inschakelen, selecteert u **[Pincode aan]** en raakt u vervolgens **OK** aan om te bevestigen.
  - Als u de pincode wilt uitschakelen, selecteert u **[Pincode uit]** en raakt u vervolgens **OK** aan om te bevestigen.

## Foto's op uw mobiele telefoon via een Bluetooth-verbinding verzenden

### Opmerking

- Zorg ervoor dat de **Bluetooth**-verbinding op uw mobiele telefoon is ingeschakeld.
- Zorg ervoor dat de **Bluetooth**-verbinding op uw PhotoFrame is ingeschakeld.
- De precieze procedure kan per mobiele telefoon variëren.

Op uw mobiele telefoon:

- 1 Selecteer foto's om naar het PhotoFrame te verzenden.
- 2 Selecteer **[Send] > [Bluetooth]** en bevestig vervolgens de selectie.  
↳ Er wordt naar uw Philips PhotoFrame gezocht.
- 3 Als om een pincode wordt gevraagd, voert u de pincode (standaard 0000) van het PhotoFrame in.
- 4 Selecteer **[Send]** en bevestig vervolgens de selectie.  
↳ De geselecteerde foto's worden naar het PhotoFrame verzonden en opgeslagen in het **Bluetooth**-album.

## Veelgestelde vragen

### Heeft het LCD-scherm aanraakmogelijkheden?

Het LCD-scherm heeft geen aanraakmogelijkheden. Nadat u het PhotoFrame hebt ingeschakeld, kunt u de aanraakelementen op het voorpaneel gebruiken om het PhotoFrame te bedienen.

### Kan ik het PhotoFrame gebruiken om foto's van een geheugenkaart te verwijderen?

Ja, er wordt ondersteuning geboden om foto's op externe apparaten, zoals een geheugenkaart, te verwijderen. Zorg ervoor dat u de verwijderfunctie inschakelt voor geheugenkaarten die op het PhotoFrame beschikbaar zijn.

### Waarom worden sommige foto's niet weergegeven op mijn PhotoFrame?

- Het PhotoFrame geeft alleen JPEG-foto's (maximale resolutie: 8000 x 6000 pixels) en progressieve JPEG-foto's (maximale resolutie: 1024 x 768 pixels) weer.
- Controleer of deze foto's niet zijn beschadigd.

### Waarom speelt mijn PhotoFrame sommige videobestanden niet af?

- Op het PhotoFrame kunt u de meeste videoclips die met een digitale camera zijn gemaakt weergeven in de bestandsindelingen M-JPEG (\*.avi/\*.mov), MPEG-1 (\*.mpg), MPEG-4 (\*.avi/\*.mov/\*.mp4) en H.263 (\*.avi/\*.mov). Bij sommige videoclips treden er mogelijk compatibiliteitsproblemen op als u deze afspeelt op uw PhotoFrame. Zorg er voordat u deze videoclips afspeelt voor dat deze compatibel zijn met uw PhotoFrame.
- Controleer of de grootte van de videobestanden geschikt is voor uw PhotoFrame (zie "Productinformatie" in de gebruikershandleiding voor meer informatie).
- Controleer of de videobestanden niet zijn beschadigd.

### Waarom speelt mijn PhotoFrame geen videobestanden af, terwijl ik deze in de modus [Bladeren] kon zien en ik de videobestanden eerder al heb afgespeeld?

Controleer of [Diapres. - foto's] niet is ingeschakeld.

### Als u video's in de diavoorstellingmodus wilt afspelen:

1. Raak in de diavoorstellingmodus  aan.
2. Selecteer [Diapres. - foto's] in het optiemenu dat wordt weergegeven.
3. Selecteer [Nee] in het bericht dat wordt weergegeven en raak vervolgens OK aan om te bevestigen.

U kunt deze videobestanden nu afspelen in een diavoorstelling.

### Waarom speelt mijn PhotoFrame sommige muziekbestanden niet af?

Het PhotoFrame ondersteunt alleen MP3-muziekbestanden (MPEG Audio Layer III). Controleer of deze MP3-muziekbestanden (MPEG Audio Layer III) niet zijn beschadigd.

### Waarom wordt het PhotoFrame niet automatisch uitgeschakeld wanneer ik die functie instel?

- Controleer of u de huidige tijd, datum, uitschakeltijd en inschakeltijd goed hebt ingesteld. Het PhotoFrame wordt automatisch uitgeschakeld zodra de tijd wordt weergegeven die is ingesteld voor Auto-uit. Als de tijd voor de huidige dag al is verlopen, wordt de status voor de uitschakeltijd ingeschakeld op de opgegeven tijd vanaf de volgende dag.
- Zorg ervoor dat u de helderheidssensor correct instelt. Als het niveau voor auto-aan en dat voor auto-uit te dicht bij elkaar liggen, werkt deze functie niet.

### Kan ik het PhotoFrame gebruiken wanneer het display automatisch is uitgeschakeld?

Ja.

Als het PhotoFrame in de stand-bymodus (sluimerstand) staat, kunt u op  drukken om het te activeren.

### Het PhotoFrame is ingeschakeld, maar het PhotoFrame reageert niet meer. Wat kan ik doen?

Controleer of het PhotoFrame is ingeschakeld. Duw vervolgens met een pen de RESET-knop op de achterzijde in om het PhotoFrame te herstellen.

## Welcome to Philips!

Register your product and get support at [www.philips.com/welcome](http://www.philips.com/welcome)



© Royal Philips Electronics N.V. 2009  
All rights reserved.

Specifications are subject to change without notice.  
Trademarks are the property of Koninklijke Philips  
Electronics N.V. or their respective owners.

