

Register your product and get support at

www.philips.com/welcome

HTS3563



User manual

使用手冊

用户手册

Manual pengguna

PHILIPS

Daftar kandungan

1 Bantuan dan sokongan	2
Gunakan Bantuan atas skrin (manual pengguna)	2
2 Penting	3
Keselamatan	3
Jagaan produk anda	4
Jagaan alam sekitar	4
Amaran kesihatan bagi 3D	4
3 Teater rumah anda	5
Kawalan jauh	5
Unit utama	7
Penyambung	7
4 Sambung dan sediakan	9
Sambung pembesar suara	9
Sambung kepada TV	10
Sambungkan audio daripada TV dan peranti lain	11
Sediakan pembesar suara	12
Sediakan EasyLink (kawalan HDMI-CEC)	12
Sambungkan dan sediakan rangkaian rumah	13
5 Gunakan teater rumah anda	15
Akses menu utama	15
Cakera	15
Fail data	17
Peranti storan USB	18
Pilihan audio, video, dan gambar	18
Radio	20
pemain MP3	20
iPod atau iPhone	20
Kawalan telefon pintar	21
Semak Imbas Net TV	22
Semak imbas PC melalui DLNA	23
Pilih bunyi	23
6 Tukar tetapan	24
Tetapan bahasa	24
Tetapan gambar dan video	25
Tetapan audio	25
Tetapan kawalan ibu bapa	25
Tetapan paparan	26
Tetapan penjimatan tenaga	26
Tetapan pembesar suara	26
Kembalikan tetapan lalai	26
7 Kemas kinikan perisian	27
Semak versi perisian	27
Kemas kini perisian melalui USB	27
Kemas kini perisian melalui internet	28
Kemas kini bantuan atas skrin	28
8 Spesifikasi produk	29
9 Menyelesaikan masalah	32
10 Notis	34
Perisian sumber terbuka	34
RMVB end user agreement (Asia Pacific and China only)	35
Tanda dagangan	35
11 Kod bahasa	37
12 Indeks	38

1 Bantuan dan sokongan

Philips menyediakan sokongan dalam talian yang meluas. Lawati laman web kami di www.philips.com/support untuk:

- memuat turun manual pengguna lengkap
- mencetak panduan permulaan pantas
- menonton tutorial video (tersedia hanya untuk model terpilih)
- mencari jawapan untuk soalan lazim (FAQ)
- menghantar soalan kepada kami melalui e-mel
- berbual dengan wakil sokongan kami.

Ikuti arahan pada laman web ini untuk memilih bahasa anda, lalu masukkan nombor model produk anda.

Di samping itu, anda juga boleh menghubungi Pusat Layanan Pelanggan Philips di negara anda. Sebelum anda menghubungi Philips, catatkan nombor model dan nombor siri produk anda. Anda boleh menemui maklumat ini di bahagian belakang atau bawah produk anda.

Gunakan Bantuan atas skrin (manual pengguna)

Untuk akses mudah, bantuan atas skrin disimpan pada teater rumah anda.

Bantuan atas skrin terdiri daripada dua panel.

- Panel kiri mengandungi **Kandungan** dan **Indeks**. Navigasi pada **Kandungan** atau **Indeks** untuk memilih halaman. Petunjuk yang digunakan untuk memaparkan **Kandungan** adalah seperti berikut:
 - **▶**: Tekan **OK** untuk kembangkan subentri.
 - **▼**: Tekan **OK** untuk meruntuhkan subentri, atau tekan **Butang navigasi** (atas/bawah) untuk memilih topik.
- Panel kanan mengandungi kandungan setiap halaman. Pilih **Topik berkaitan** untuk bantuan tambahan mengenai kandungan.

Gunakan alat kawalan jauh teater rumah untuk memilih dan menavigasi bantuan atas skrin.

Butang	Tindakan
HELP	Akses atau keluar daripada bantuan atas skrin.
OK	Paparkan halaman yang dipilih, atau kembangkan topik-topik dalam Kandungan .
Butang navigasi	Atas: Tatal ke atas atau pergi ke halaman sebelumnya. Bawah: Tatal ke bawah atau pergi ke halaman seterusnya. Kanan: Navigasi ke panel kanan atau entri indeks seterusnya. Kiri: Navigasi ke panel kiri atau entri indeks sebelumnya.
↶ BACK	Bergerak ke atas dalam Kandungan atau Indeks . Daripada panel kanan, bergerak ke Kandungan pada panel kiri.
◀ (Sebelumnya)	Paparkan halaman yang terakhir dilihat dalam sejarah.
▶ (Seterusnya)	Paparkan halaman yang seterusnya daripada sejarah.

2 Penting

Baca dan faham semua arahan sebelum anda gunakan produk anda. Jika kerosakan terjadi disebabkan oleh kegagalan mematuhi arahan, jaminan tidak dikenakan.

Keselamatan

Risiko kejutan elektrik atau kebakaran!

- Jangan sekali-kali dedahkan produk dan aksesori kepada hujan atau air. Jangan sekali-kali letakkan bekas cecair, seperti pasu, hampir dengan produk. Jika cecair tertumpah pada atau ke dalam produk, putuskan sambungan dengan alur keluar kuasa dengan serta merta. Hubungi Penjagaan Pelanggan Philips agar produk diperiksa sebelum digunakan.
- Jangan sekali-kali letakkan produk dan aksesori berhampiran nyalaan terbuka atau sumber haba lain, termasuk cahaya matahari langsung.
- Jangan sekali-kali masukkan objek ke dalam slot pengalihudaraan atau bukaan lain pada teater rumah.
- Apabila plag sesalurkuasa atau pengganding perkakas digunakan sebagai peranti putus sambungan, peranti putus sambungan tersebut akan tetap sedia beroperasi.
- Putuskan sambungan produk daripada alur keluar kuasa jika berlaku ribut petir.
- Apabila anda memutuskan sambungan kord kuasa, sentiasa tarik palamnya, dan bukan kabelnya.

Risiko litar pintas atau kebakaran!

- Sebelum anda menyambungkan produk kepada alur keluar kuasa, pastikan bahawa voltan kuasa sepadan dengan nilai yang dicetak di belakang atau bahagian bawah produk tersebut. Jangan sekali-kali sambungkan produk kepada alur keluar kuasa jika voltannya berbeza.

Risiko kecederaan atau kerosakan teater rumah!

- Bagi produk yang boleh dilekapkan pada dinding, gunakan hanya pendakap lekapan dinding yang dibekalkan sahaja. Kukuhkan lekapan dinding pada dinding yang boleh menyokong gabungan berat produk dan lekapan dinding. Koninklijke Philips Electronics N.V. tidak menanggung sebarang tanggungjawab terhadap pemasangan dinding yang tidak wajar; kecederaan atau kerosakan.

- Bagi pembesar suara dengan dirian, gunakan hanya dirian yang dibekalkan. Pasangkan dirian pada pembesar suara dengan ketat. Letakkan dirian yang dipasangkan pada permukaan mendatar dan sama rata yang boleh menyokong berat gabungan pembesar suara dan dirian.
- Jangan sekali-kali letakkan produk atau sebarang objek pada kord kuasa atau kelengkapan elektrik yang lain.
- Jika produk diangkut dalam suhu di bawah 5°C, buka bungkus produk dan tunggu sehingga suhunya sepadan dengan suhu bilik sebelum menyambungkannya dengan alur keluar kuasa.
- Sinaran laser boleh nampak dan tak nampak apabila dibuka. Elakkan pendedahan kepada pancaran.
- Jangan sentuh kanta optik cakera di dalam petak cakera.
- Bahagian-bahagian produk ini mungkin dibuat daripada kaca. Kendalikan dengan berhati-hati untuk mengelakkan kecederaan dan kerosakan.

Risiko pemanasan melampau!

- Jangan pasang produk dalam ruangan terkurung. Sentiasa tinggalkan ruang sekurang-kurangnya 4 inci di sekeliling produk untuk pengalihudaraan. Pastikan langsir atau objek lain tidak menutup slot pengalihudaraan pada produk tersebut.

Risiko pencemaran!

- Jangan campurkan bateri (lama dengan yang baru, atau karbon dengan alkali, dll.).
- Bahaya letupan jika bateri tidak diganti dengan yang betul. Ganti hanya dengan jenis yang sama atau setara.
- Keluarkan bateri jika telah kehabisan atau jika kawalan jauh tidak akan digunakan buat tempoh masa yang lama.
- Bateri mengandungi bahan kimia, jadi ia hendaklah dilupuskan dengan betul.

Risiko tertelan bateri!

- Produk/alat kawalan jauh mungkin mengandungi bateri jenis syiling/butang, yang boleh ditelan. Jauhkan bateri daripada jangkauan kanak-kanak pada setiap masa! Jika tertelan, bateri ini boleh mengakibatkan kecederaan serius atau kematian. Kelecuran dalaman yang teruk boleh berlaku dalam masa dua jam selepas tertelan bateri ni.
- Jika anda mengesyaki bahawa bateri telah tertelan atau termasuk ke dalam mana-mana bahagian badan, dapatkan rawatan perubatan dengan segera.

- Apabila anda menukar bateri, pastikan semua bateri baru dan lama jauh dari jangkauan kanak-kanak. Pastikan petak bateri telah ditutup dengan kemas selepas anda mengganti bateri.
- Jika petak bateri tidak dapat ditutup dengan kemas, berhenti menggunakan produk ini. Jauhkan ia dari jangkauan kanak-kanak dan hubungi pengeluar.



Produk anda mengandungi bateri yang diliputi oleh Arahan Eropah 2006/66/EC, yang tidak boleh dilupuskan bersama sisa rumah yang biasa. Sila pastikan diri anda termaklum mengenai peraturan setempat berkenaan kutipan berasingan bateri kerana pelupusan yang betul membantu mencegah akibat yang negatif kepada alam sekitar dan kesihatan manusia.

Jagaan produk anda

- Jangan letakkan sebarang objek selain daripada cakera ke dalam petak cakera.
- Jangan masukkan cakera yang meleding atau meledak ke dalam petak cakera.
- Keluarkan cakera daripada petak cakera jika anda tidak menggunakan produk untuk tempoh masa yang lama.
- Hanya gunakan kain mikrogentian untuk membersihkan produk.

Jagaan alam sekitar



Produk anda direka bentuk dan dikilangkan dengan menggunakan bahan dan komponen yang berkualiti tinggi, yang boleh dikitar semula dan digunakan semula.



Apabila simbol tong beroda yang dipangkah ini dilekatkan pada sesuatu produk, ia bermakna produk tersebut diliputi oleh Arahan Eropah 2002/96/EC. Sila pastikan diri anda termaklum mengenai sistem kutipan berasingan setempat bagi produk elektrik dan elektronik.

Sila bertindak menurut peraturan setempat anda dan jangan buang produk lama anda dengan sisa rumah anda yang biasa.

Cara membuang produk lama anda yang betul akan membantu mencegah potensi akibat negatif terhadap alam sekitar dan kesihatan manusia.

Amaran kesihatan bagi 3D

Jika anda atau keluarga anda mempunyai sejarah mengalami epilepsi atau sawan fotosensitif, jumpalah doktor sebelum mendedahkan diri anda kepada sumber cahaya berkelip, jujukan imej deras atau tontonan 3D.

Untuk mengelakkan ketidakselesaan seperti pening, sakit kepala atau disorientasi, kami mengesyorkan agar anda tidak menonton 3D dalam tempoh masa yang panjang. Jika anda mengalami sebarang ketidakselesaan, hentikan menonton 3D dan jangan dengan serta merta melakukan perkara yang mungkin berbahaya (seperti memandu kereta) sehingga gejala telah hilang. Jika gejala berterusan, jangan teruskan menonton 3D tanpa merujuk kepada doktor terlebih dahulu.

Ibu bapa hendaklah mengawasi anak mereka ketika menonton 3D dan memastikan mereka tidak mengalami ketidakselesaan seperti yang disebutkan di atas. Tontonan 3D tidak disyorkan bagi kanak-kanak di bawah umur enam tahun kerana sistem penglihatan mereka masih belum lagi berkembang dengan sempurna.

3 Teater rumah anda

Tahniah atas pembelian anda dan selamat menggunakan Philips! Untuk mendapatkan manfaat sepenuhnya daripada sokongan yang ditawarkan oleh Philips, daftar produk anda di www.philips.com/welcome.

Kawalan jauh

Bahagian ini mengandungi gambaran keseluruhan alat kawalan jauh.

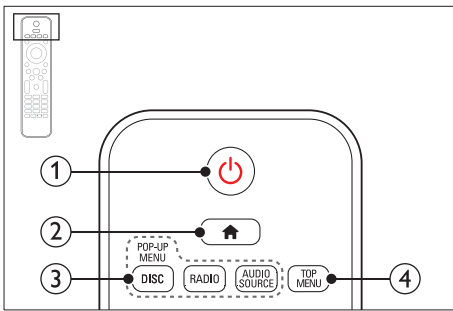

- ① **⏻ (Bersedia-Hidup)**
 - Hidupkan teater rumah atau alihkan kepada siap sedia.
 - Apabila EasyLink didayakan, tekan dan tahan selama sekurang-kurangnya tiga saat untuk mengalihkan semua peranti bersambung yang akur HDMI CEC kepada siap sedia.
- ② **🏠 (Laman utama)**

Akses menu utama.
- ③ **Butang sumber**
 - **DISC/POP-UP MENU:** Akses atau keluar daripada menu cakera ketika anda memainkan cakera.
 - **RADIO:** Beralih ke radio FM.
 - **AUDIO SOURCE:** Pilih sumber input audio.
- ④ **TOP MENU**

Akses menu utama cakera video.

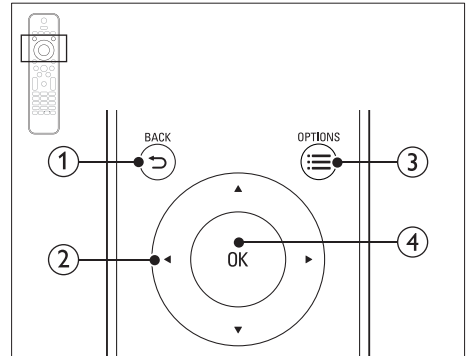

- ① **↶ BACK**
 - Kembali ke skrin menu sebelumnya.
 - Dalam mod radio, tekan dan tahan untuk memadam stesen radio yang telah praset.
- ② **Butang navigasi**
 - Navigasi menu.
 - Dalam mod radio, tekan kiri atau kanan untuk memulakan carian automatik.
 - Dalam mod radio, tekan atas atau bawah untuk menala frekuensi radio.
- ③ **☰ OPTIONS**
 - Akses lebih banyak pilihan mainan sambil memainkan cakera atau peranti storan USB.
 - Dalam mod radio, tetapkan stesen radio.
- ④ **OK**

Sahkan entri atau pemilihan.

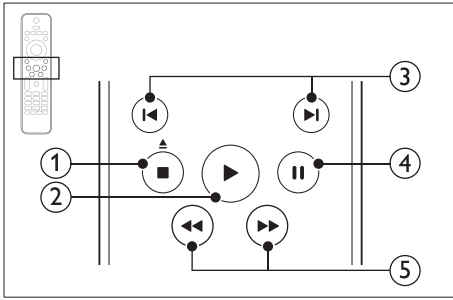

- ① **■ (Henti) / ▲ (Eject/Buka/Tutup)**
 - Hentikan main.
 - Tekan dan tahan selama tiga saat untuk membuka atau menutup petak cakera, atau mengeluarkan cakera.
- ② **▶ (Main)**
Mulakan atau sambung semula main.
- ③ **◀ / ▶ (Sebelumnya/Seterusnya)**
 - Langkau ke trek sebelum atau seterusnya, bab atau fail.
 - Dalam mod radio, pilih stesen radio pratetap.
- ④ **⏸ (Jeda)**
Jedakan main.
- ⑤ **◀◀ / ▶▶ (Pantas ke Belakang/Pantas ke Hadapan)**
Cari ke belakang atau ke hadapan. Tekan berulang kali untuk menukar kelajuan carian.

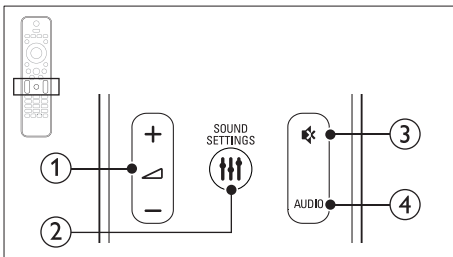

- ① **▲ +/- (Kelantangan)**
Naikkan atau kurangkan kelantangan.
- ② **⚙ SOUND SETTINGS**
Akses atau keluar daripada pilihan bunyi.
- ③ **⊘ (Senyap)**
Bisukan atau pulihkan kelantangan.
- ④ **AUDIO**
Pilih bahasa atau saluran audio.

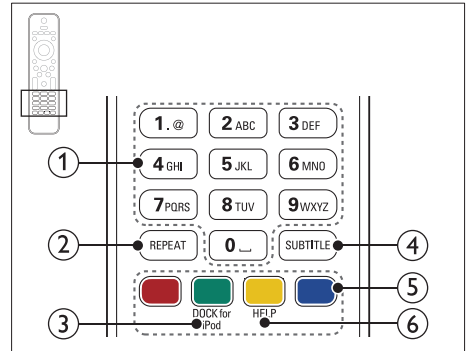

- ① **Butang abjad angka**
Masukkan angka atau huruf (menggunakan entri gaya SMS).
- ② **REPEAT**
Pilih atau matikan mod ulang.
- ③ **DOCK for iPod**
Beralih kepada dok Philips bagi iPod atau iPhone.
- ④ **SUBTITLE**
Pilih bahasa sari kata bagi video.
- ⑤ **Butang berwarna**
Pilih tugas atau pilihan bagi cakera Blu-ray.
- ⑥ **HELP**
Akses bantuan atas skrin.

Unit utama

Bahagian ini mengandungi gambaran keseluruhan unit utama.

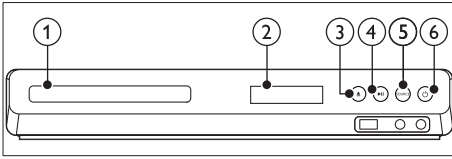

- ① **Kompartmen cakera**
- ② **Panel paparan**
- ③ **▶|| (Buka/Tutup)**
Buka atau tutup petak cakera, atau keluarkan cakera.
- ④ **▶|| (Main/Jeda)**
Mula, jeda atau sambung semula main.
- ⑤ **SOURCE**
Pilih sumber audio atau video untuk teater rumah ini.
- ⑥ **⏻ (Bersedia-Hidup)**
Hidupkan teater rumah atau alihkan kepada siap sedia.

Penyambung

Bahagian ini mengandungi gambaran keseluruhan penyambung yang ada dengan teater rumah anda.

Penyambung hadapan

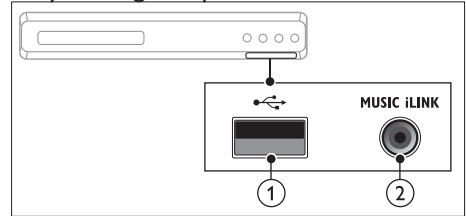

- ① **USB**
Input audio, video atau gambar daripada peranti storan USB.
- ② **MUSIC iLINK**
Input audio daripada pemain MP3.

Belakang kiri

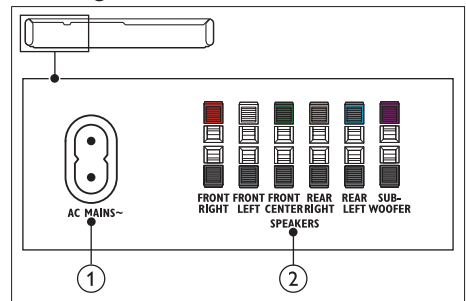

- ① **AC MAINS~**
Sambung ke bekalan kuasa.
- ② **SPEAKERS**
Sambung kepada pembesar suara dan subwufer yang dibekalkan.

Belakang tengah

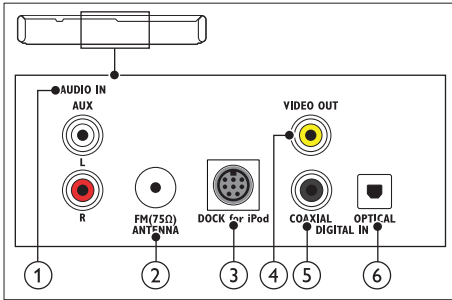

- ① **AUDIO IN-AUX**
Sambung kepada output audio analog pada TV atau peranti analog.
- ② **ANTENNA FM 75 Ω**
Input isyarat daripada antena, kabel atau satelit.
- ③ **DOCK for iPod**
Sambung kepada dok Philips bagi iPod atau iPhone. (Model: Philips DCK3061)
- ④ **VIDEO OUT-VIDEO**
Sambung kepada input video komposit pada TV.
- ⑤ **DIGITAL IN-COAXIAL**
Sambung kepada output audio sepaksi pada TV atau peranti digital.
- ⑥ **DIGITAL IN-OPTICAL**
Sambung kepada output audio optik pada TV atau peranti digital.

Belakang kanan

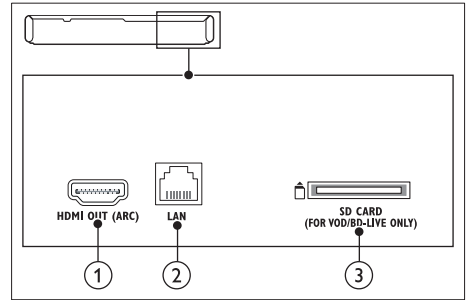

- ① **HDMI OUT (ARC)**
Sambung kepada input HDMI pada TV.
- ② **LAN**
Sambung kepada input LAN pada modem atau penghala jalur lebar.
- ③ **SD CARD (Tidak tersedia di China)**
Lubang alur untuk kad SD. Kad SD digunakan untuk menyewa video dalam talian dan mengakses BD-Live.

4 Sambung dan sediakan

Bahagian ini membantu anda menghubungkan teater rumah anda kepada TV dan peranti yang lain, kemudian buat persediaannya.

Untuk maklumat tentang sambungan asas teater rumah anda dan aksesori, rujuk panduan permulaan ringkas. Untuk mendapatkan panduan interaktif yang menyeluruh, lihat www.connectivityguide.philips.com.

Catatan

- Untuk pengenalan dan pengedaran bekalan, lihat plat jenis di bahagian belakang atau bawah produk.
- Sebelum anda membuat atau menukar sebarang sambungan, pastikan semua peranti telah ditanggalkan daripada alur keluar kuasa.

Sambung pembesar suara

Kabel pembesar suara adalah berkod warna agar mudah disambung. Untuk menyambungkan pembesar suara dengan teater rumah anda, padankan warna kabel pembesar suara dengan yang pada penghubung.

Kedudukan pembesar suara memainkan peranan penting dalam menyediakan kesan bunyi keliling. Untuk kesan terbaik, tempatkan semua pembesar suara ke arah kedudukan tempat duduk dan letakkannya pada paras telinga anda (semasa duduk).

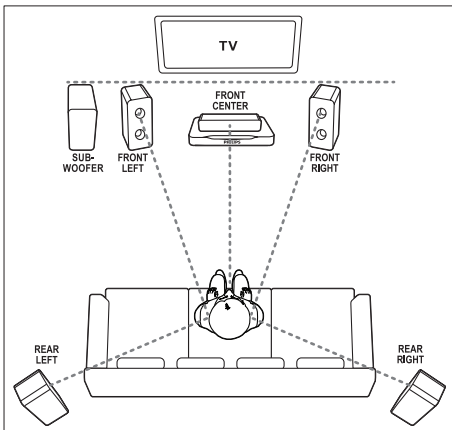

Catatan

- Bunyi keliling bergantung kepada faktor seperti bentuk dan saiz bilik, jenis dinding dan siling, tingkap dan permukaan pemantul, dan akustik pembesar suara. Buat ujian dengan kedudukan pembesar suara untuk mendapatkan tetapan optimum untuk anda.

Ikuti garis panduan umum ini untuk penempatan pembesar suara.

- 1** Kedudukan tempat duduk:
Ini adalah pusat kawasan anda mendengar.
- 2** **FRONT CENTER** pembesar suara (hadapan tengah):
Tempatkan pembesar suara tengah betul-betul di hadapan kedudukan tempat duduk, sama ada di atas atau di bawah TV anda.
- 3** **FRONT LEFT** pembesar suara (hadapan kiri) dan **FRONT RIGHT** (hadapan kanan):
Tempatkan pembesar suara di kiri dan kanan di bahagian hadapan, dan pada jarak yang sama daripada pembesar suara tengah. Pastikan pembesar suara kiri, kanan dan tengah berada pada jarak yang sama daripada tempat duduk anda.
- 4** **REAR LEFT** pembesar suara (belakang kiri) dan **REAR RIGHT** (belakang kanan):
Tempatkan pembesar suara belakang di sebelah kiri dan kanan kedudukan tempat duduk anda, sama ada sebaris dengannya atau agak ke belakang sedikit.
- 5** **SUBWOOFER** (subwufu):
Tempatkan subwufu sekurang-kurangnya satu meter di sebelah kiri atau kanan TV. Tinggalkan ruang lebih kurang 10 sentimeter dari dinding.

Sambung kepada TV

Sambung teater rumah anda kepada TV untuk menonton video. Anda boleh mendengar audio TV menerusi pembesar suara teater rumah anda. Gunakan sambungan kualiti terbaik yang tersedia pada teater rumah dan TV anda.

Pilihan 1: Sambung ke TV melalui HDMI (ARC)

Video dengan kualiti terbaik

Teater rumah anda menyokong HDMI versi 1.4 - Saluran Kembali Audio (Audio Return Channel - ARC). Jika TV anda patuh HDMI ARC, anda boleh mendengar audio TV menerusi teater rumah anda menggunakan satu kabel HDMI sahaja.

- 1 Menggunakan kabel HDMI Berkelajuan Tinggi, sambung penyambung **HDMI OUT (ARC)** pada teater rumah anda kepada penyambung **HDMI ARC** pada TV.
 - Penyambung **HDMI ARC** pada TV mungkin dilabel dengan cara berbeza. Untuk butiran, lihat manual pengguna TV.
- 2 Pada TV anda, hidupkan operasi HDMI-CEC. Untuk butiran, lihat manual pengguna TV.
 - Jika anda tidak dapat mendengar audio TV melalui teater rumah anda, Buat persediaan audio secara manual (lihat 'Sediakan audio' di halaman 13).

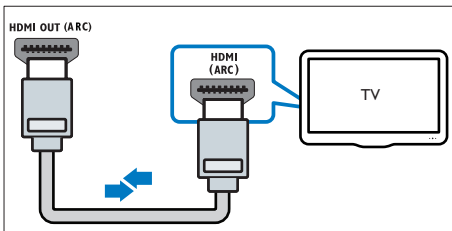

Pilihan 2: Sambungkan ke TV menerusi HDMI standard

Video dengan kualiti terbaik

Jika TV anda tidak patuh HDMI ARC, sambungkan teater rumah anda kepada TV melalui sambungan HDMI standard.

- 1 Menggunakan kabel HDMI Berkelajuan Tinggi, sambung penyambung **HDMI OUT (ARC)** pada teater rumah anda kepada penyambung **HDMI** pada TV.
- 2 Sambungkan kabel audio untuk mendengar audio TV menerusi teater rumah anda (lihat 'Sambungkan audio daripada TV dan peranti lain' di halaman 11).
- 3 Pada TV anda, hidupkan operasi HDMI-CEC. Untuk butiran, lihat manual pengguna TV.
 - Jika anda tidak dapat mendengar audio TV melalui teater rumah anda, Buat persediaan audio secara manual (lihat 'Sediakan audio' di halaman 13).

Catatan

- Jika TV anda mempunyai penyambung DVI, anda boleh menggunakan penyesuai HDMI/DVI untuk menyambung kepada TV. Bagaimanapun, sesetengah ciri mungkin tidak tersedia.

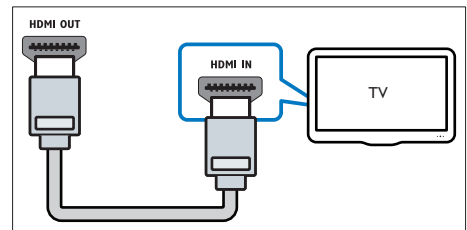

Pilihan 3: Menyambung kepada TV melalui video komposit

Video berkualiti asas

Jika TV anda tidak mempunyai penyambung HDMI, gunakan sambungan komposit video. Sambungan komposit tidak menyokong video definisi tinggi.

- 1 Menggunakan kabel video komposit, sambungkan penyambung **VIDEO** pada teater rumah anda kepada penyambung **VIDEO IN** pada TV.
 - Penyambung video komposit mungkin berlabel **AV IN**, **COMPOSITE**, atau **BASEBAND**.
- 2 Sambungkan kabel audio untuk mendengar audio TV menerusi teater rumah anda (lihat 'Sambungkan audio daripada TV dan peranti lain' di halaman 11).
- 3 Bila anda menonton program TV, tekan **SOURCE** pada teater rumah anda berkali-kali untuk memilih input audio yang betul.
- 4 Apabila anda menonton video, alihkan TV anda kepada input video yang betul. Untuk butiran, lihat manual pengguna TV.

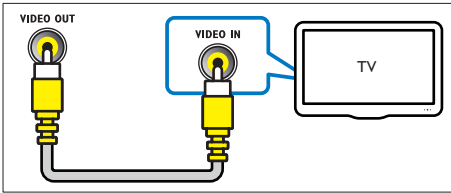

Sambungkan audio daripada TV dan peranti lain

Mainkan audio daripada TV atau peranti lain melalui pembesar suara teater rumah anda. Gunakan sambungan kualiti terbaik yang tersedia pada TV anda, teater rumah, dan peranti lain.

Catatan

- Sambungan audio dalam manual pengguna ini hanyalah syor. Anda juga boleh menggunakan sambungan-sambungan lain.
- Apabila teater rumah anda dan TV disambung melalui **HDMI ARC**, sambungan audio tidak diperlukan.

Pilihan 1: Sambung audio melalui kabel optik digital

Audio dengan kualiti terbaik

- 1 Menggunakan kabel optik, sambungkan penyambung **OPTICAL** pada teater rumah anda kepada penyambung **OPTICAL OUT** pada TV atau peranti lain.
 - Penyambung optik digital mungkin berlabel **SPDIF** atau **SPDIF OUT**.

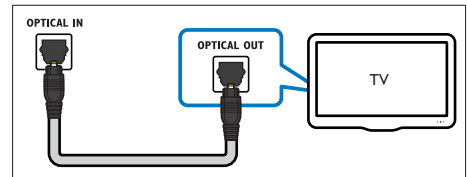

Pilihan 2: Sambungkan audio melalui kabel sepaksi digital

Audio berkualiti baik

- 1 Menggunakan kabel sepaksi, sambungkan penyambung **COAXIAL** pada teater rumah anda kepada penyambung **COAXIAL/ DIGITAL OUT** pada TV atau peranti lain.
 - Penyambung sepaksi digital mungkin berlabel **DIGITAL AUDIO OUT**.

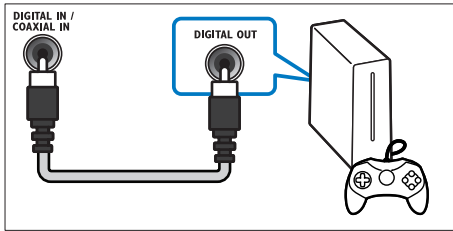

Pilihan 3: Sambungkan audio melalui kabel audio analog

Audio berkualiti asas

- 1 Menggunakan kabel analog, sambungkan penyambung **AUX** pada teater rumah anda kepada penyambung **AUDIO OUT** pada TV atau peranti lain.

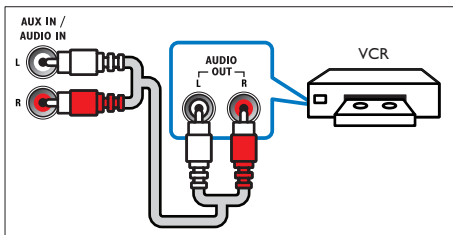

Sediakan pembesar suara

Sediakan pembesar suara secara manual untuk mengalami bunyi keliling tersuai.

Sebelum anda bermula

Buat sambungan yang diperlukan seperti yang diterangkan dalam panduan permulaan pantas dan kemudian ubah TV kepada sumber yang betul dari teater rumah anda.

- 1 Tekan **▲** (Laman utama).
- 2 Pilih **[Persediaan]**, kemudian tekan **OK**.
- 3 Pilih **[Audio]** > **[Sediaan pembesar suara]**
- 4 Masukkan jarak bagi setiap pembesar suara, dan kemudian dengar nada ujian dan ubah kelantangan. Uji kedudukan pembesar suara untuk mendapatkan tetapan terbaik.

Sediakan EasyLink (kawalan HDMI-CEC)

Teater rumah ini menyokong Philips EasyLink, yang menggunakan protokol HDMI-CEC (Kawalan Elektronik Pengguna). Peranti yang akur EasyLink yang bersambung melalui HDMI boleh dikawal dengan alat kawalan jauh yang sama.

Catatan

- Bergantung pada pengilang, HDMI-CEC dikenali dengan banyak nama. Untuk mendapat maklumat mengenai peranti anda, lihat manual pengguna peranti.
- Philips tidak menjamin 100% kesalingfungsian dengan semua peranti HDMI-CEC.

Sebelum anda bermula

- Sambungkan teater rumah anda ke peranti yang serasi dengan HDMI-CEC melalui sambungan HDMI.
- Buat sambungan yang diperlukan seperti yang diterangkan dalam panduan permulaan pantas dan kemudian ubah TV kepada sumber yang betul dari teater rumah anda.

Dayakan EasyLink

- 1 Tekan **⬆** (**Laman utama**).
- 2 Pilih **[Persediaan]**, kemudian tekan **OK**.
- 3 Pilih **[EasyLink]** > **[EasyLink]** > **[Hidup]**.
- 4 Pada TV anda dan peranti lain yang bersambung, hidupkan kawalan HDMI-CEC. Untuk mendapatkan butiran, lihat manual pengguna TV atau peranti lain.
 - Pada TV anda, tetapkan output audio kepada 'Amplifier' (dan bukannya pembesar suara TV). Untuk butiran, lihat manual pengguna TV.

Kawalan EasyLink

Dengan EasyLink, anda boleh mengawal teater rumah anda, TV dan peranti serasi HDMI-CEC bersambung yang lain dengan satu alat kawalan jauh.

- **[Main Satu Sentuhan]** (Mainan satu sentuhan): Apabila cakera video berada di dalam ruang cakera, tekan **▶** (**Main**) untuk membangunkan TV daripada siap sedia dan kemudian mainkan cakera.
- **[Siap Sedia Satu Sentuhan]** (Siap sedia satu sentuhan): Jika siap sedia satu sentuhan didayakan, teater rumah anda boleh beralih kepada siap sedia dengan alat kawalan jauh TV atau peranti-peranti HDMI-CEC yang lain.
- **[Kawalan Audio Sistem]** (Kawalan audio sistem): Jika kawalan audio sistem didayakan, audio daripada peranti bersambung dikeluarkan melalui pembesar suara teater rumah anda secara automatik apabila anda memainkan peranti tersebut.
- **[Pemetaan Input Audio]** (Pemetaan input audio): Jika kawalan audio sistem tidak berfungsi, petakan peranti bersambung ke penyambung input audio yang betul pada teater rumah anda (lihat 'Sediakan audio' di halaman 13).

Catatan

- Untuk menukar tetapan kawalan EasyLink, tekan **⬆** (**Laman utama**), pilih **[Persediaan]** > **[EasyLink]**.

Sediakan audio

Jika anda tidak boleh mendengar output audio peranti bersambung menerusi pembesar suara teater rumah anda, semak sama ada anda telah mendayakan Easylink pada semua peranti (lihat 'Dayakan EasyLink' di halaman 13). Kemudian, sediakan kawalan audio EasyLink.

- 1 Tekan **⬆** (**Laman utama**).
- 2 Pilih **[Persediaan]**, kemudian tekan **OK**.
- 3 Pilih **[EasyLink]** > **[Kawalan Audio Sistem]** > **[Hidup]**.
 - Untuk memainkan audio daripada pembesar suara TV, pilih **[Mat]**, dan langkau langkah berikut.
- 4 Pilih **[EasyLink]** > **[Pemetaan Input Audio]**.
- 5 Ikuti arahan atas skrin untuk memetakan peranti bersambung ke input audio pada teater rumah anda.
 - Jika anda menyambung teater rumah anda ke TV menerusi sambungan HDMI ARC, pastikan audio TV dipetakan ke input ARC pada teater rumah anda.

Sambungkan dan sediakan rangkaian rumah

Sambungkan teater rumah anda ke penghala rangkaian melalui sambungan rangkaian berwayar atau wayarles, dan nikmati:

- Kandungan multimedia distrim (lihat 'Semak imbas PC melalui DLNA' di halaman 23)
- Kawalan telefon pintar
- Net TV (Tidak tersedia di China) (lihat 'Semak Imbas Net TV' di halaman 22)
- Kemas kini perisian (lihat 'Kemas kini perisian melalui internet' di halaman 28)

Awas

- Biasakan diri anda dengan penghala rangkaian, perisian pelayan media dan prinsip rangkaian. Jika perlu, baca dokumentasi yang mengiringi komponen rangkaian. Philips tidak bertanggungjawab atas data yang hilang, rosak atau tercemar.

Sebelum anda bermula

- Bagi Net TV dan kemas kini perisian, pastikan penghala rangkaian mempunyai akses kepada Internet dengan sambungan berkelajuan tinggi dan tidak disekat oleh tembok api atau sistem keselamatan yang lain.
- Buat sambungan yang diperlukan seperti yang diterangkan dalam panduan permulaan pantas dan kemudian ubah TV kepada sumber yang betul dari teater rumah anda.

Sediakan rangkaian berwayar

Apa yang anda perlukan

- Kabel rangkaian (kabel lurus RJ45).
- Penghala rangkaian (dengan DHCP didayakan).

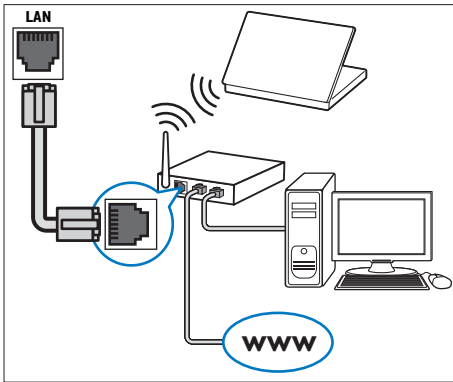

- 1 Menggunakan kabel rangkaian, sambungkan penyambung LAN pada teater rumah anda ke penghala rangkaian.
- 2 Tekan **⬆️** (Laman utama).
- 3 Pilih **[Persediaan]**, kemudian tekan **OK**.
- 4 Pilih **[Rangkaian]** > **[Pemasangan rangkaian]** > **[Berwayar (Ethernet)]**.
- 5 Ikuti arahan pada skrin untuk menyelesaikan persediaan.
 - Jika sambungan gagal, pilih **[Cuba lagi]**, kemudian tekan **OK**.
- 6 Pilih **[Selesai]**, dan kemudian tekan **OK** untuk keluar.
 - Untuk melihat tetapan rangkaian, pilih **[Persediaan]** > **[Rangkaian]** > **[Lihat tetapan rangkaian]**.

Peribadikan nama rangkaian

Berikan nama kepada teater rumah anda agar mudah untuk anda mengecamnya pada rangkaian rumah anda.

- 1 Tekan **⬆️** (Laman utama).
- 2 Pilih **[Persediaan]**, kemudian tekan **OK**.
- 3 Pilih **[Rangkaian]** > **[Namai Produk anda.]**.
- 4 Tekan **Butang abjad angka** untuk memasukkan namanya.
- 5 Pilih **[Selesai]**, dan kemudian tekan **OK** untuk keluar.

5 Gunakan teater rumah anda



Bahagian ini membantu anda dalam menggunakan teater rumah untuk memainkan media daripada berbagai-bagai sumber:

Sebelum anda bermula

- Buat sambungan yang diperlukan seperti yang dihuraikan dalam panduan permulaan ringkas dan manual pengguna.
- Selesaikan persediaan kali pertama. Persediaan kali pertama akan muncul apabila anda menghidupkan teater rumah anda atau jika anda tidak menyelesaikan persediaan.
- Alih TV kepada sumber yang betul untuk teater rumah anda (contohnya, HDMI, AV IN).

Akses menu utama

Menu utama menyediakan akses mudah terhadap peranti bersambung, persediaan dan ciri-ciri lain yang berguna dalam teater rumah anda.

- 1 Tekan  (**Laman utama**).
↳ Menu utama dipaparkan.
- 2 Tekan **Butang navigasi** dan **OK** untuk memilih yang berikut:
 - **[Main Cakera]**: Mulakan main cakera.
 - **[semak imbas USB]**: Akses penyemak imbas kandungan USB
 - **[semak imbas iPod]**: Akses penyemak imbas kandungan iPod atau iPhone.
 - **[semak imbas Net TV]**: Akses Net TV.
 - **[semak imbas PC]**: Akses penyemak imbas kandungan komputer
 - **[Persediaan]**: Akses menu untuk menukar video, audio dan tetapan lain.
 - **[Bantuan]**: Akses manual pengguna atas skrin.
- 3 Tekan  (**Laman utama**) untuk keluar.

Cakera

Teater rumah anda boleh memainkan cakera DVD, VCD, CD, dan Blu-ray. Ia juga boleh memainkan cakera yang anda buat sendiri, seperti cakera CD-R foto dan muzik.

- 1 Masukkan cakera ke dalam teater rumah.
- 2 Jika cakera tidak bermain secara automatik, tekan **DISC** atau pilih **[Main Cakera]** daripada menu utama.
- 3 Gunakan alat kawalan jauh untuk mengawal mainan (lihat 'Kawalan jauh' di halaman 5).

Catatan

- Untuk mengelakkan kerlipan, ubah kecerahan paparan.

Mainkan butang

Butang	Tindakan
Butang navigasi	Navigasi menu. Atas/Bawah: Putar gambar mengikut arah jam atau melawan arah jam.
OK	Sahkan entri atau pemilihan.
▶ (Main)	Mulakan atau sambung semula main.
 	Jedakan main.
■	Hentikan main.
◀ / ▶	Langkau ke trek sebelum atau seterusnya, bab atau fail.
◀◀ / ▶▶	Apabila video dijeda, buat carian ke belakang atau ke hadapan.
SUBTITLE	Pilih bahasa sari kata bagi video.
DISC/ POP-UP MENU	Akses atau keluar daripada menu cakera.
☰ OPTIONS	Akses pilihan lanjutan apabila anda memainkan fail audio, video, atau media anda (lihat 'Pilihan audio, video, da gambar' di halaman 18).

Segerakkan gambar dengan bunyi.

Jika audio dan video tidak segerak, tunda audio agar sepadan dengan video.

- 1 Tekan **III SOUND SETTINGS**.
- 2 Pilih **AUD SYNC**, kemudian tekan **OK**.
- 3 Tekan **Butang navigasi** (naik/turun) untuk menyegerak audio dengan video.
- 4 Tekan **OK** untuk mengesahkan.

Mainkan cakera 3D Blu-ray

Teater rumah anda boleh memainkan video 3D Blu-ray. Baca amaran kesihatan 3D sebelum memainkan cakera 3D.

Apa yang anda perlukan

- TV 3D.
- Sepasang kaca mata 3D yang serasi dengan TV 3D anda.
- Video 3D Blu-ray
- Kabel HDMI kelajuan tinggi (sebaik-baiknya versi 1.4)

- 1 Menggunakan kabel HDMI berkelajuan tinggi, sambungkan teater rumah anda ke TV serasi 3D.
- 2 Pastikan tetapan video 3D didayakan. Tekan **▲ (Laman utama)**, pilih **[Persediaan] > [Video] > [Tonton video 3D] > [Auto]**.
 - Untuk memainkan cakera 3D dalam mod 2D, pilih **[Mati]**.
- 3 Mainkan cakera Blu-ray 3D dan pakai cermin mata 3D.
 - Semasa carian video dan dalam mod mainan tertentu, video dipaparkan dalam 2D. Paparan video kembali ke 3D apabila anda meneruskan mainan.

Bonus View pada Blu-ray

Pada cakera Blu-ray yang menyokong Bonus View, alami kandungan tambahan seperti ulasan dalam tettingkap skrin kecil. Bonus View juga dikenali sebagai gambar dalam gambar.

- 1 Dayakan Bonus View dalam menu cakera Blu-ray.
- 2 Semasa anda memainkan filem, tekan **☰ OPTIONS**.
↳ Menu pilihan dipaparkan.
- 3 Pilih **[Pilihan PIP] > [PIP]**.
 - Bergantung pada video, menu PIP [1] atau [2] akan dipaparkan.
 - Untuk menyahdayakan Bonus View, pilih **[Mati]**.
- 4 Pilih **[Bahasa audio ke-2]** atau **[Bahasa sari kata ke-2]**.
- 5 Pilih bahasa, kemudian tekan **OK**.

BD-Live pada Blu-ray

Pada cakera Blu-ray dengan kandungan BD-Live, akses ciri tambahan, seperti buaian internet dengan pengarah, gazet wayang terkini, permainan, kertas hias dinding, dan nada dering.

Perkhidmatan dan kandungan BD-Live berbeza dari satu cakera ke cakera lain.

Apa yang anda perlukan

- Cakera Blu-ray dengan kandungan BD-Live.
- Peranti storan:
 - peranti storan USB, dengan sekurang-kurangnya 1 GB memori, atau
 - kad memori SD jenis SDHC Kelas 6, dengan sekurang-kurangnya 8 GB memori.

- 1 Sambungkan teater rumah anda kepada rangkaian rumah berakses Internet (lihat 'Sambungkan dan sediakan rangkaian rumah' di halaman 13).
- 2 Sambungkan peranti storan USB atau masukkan kad memori SD ke teater rumah anda.
 - Jika digesa, ikuti arahan atas skrin untuk memformat kad memori SD.
- 3 Tekan **▲ (Laman utama)** dan pilih **[Persediaan]**.
- 4 Pilih **[Lanjutan] > [Storan tempatan]**.
- 5 Pilih **[USB] atau [Kad SD]**.
 - Gunakan sama ada peranti storan USB atau kad memori SD untuk menyimpan kandungan BD-Live yang dimuat turun.

- 6 Pilih **[Lanjutan]** > **[Keselamatan BD-Live]** > **[Mati]** untuk mendayakan BD-Live.
 - Untuk menyahdayakan BD-Live, pilih **[Hidup]**.
- 7 Pilih ikon BD-Live pada menu cakera, kemudian tekan **OK**.
 - ↳ BD-Live mula dimuatkan. Masa memuat bergantung pada cakera dan sambungan internet anda.
- 8 Tekan **Butang navigasi** untuk menavigasi BD-Live dan kemudian tekan **OK** untuk memilih pilihan.

Catatan

- Untuk mengosongkan memori pada peranti storan, tekan **▲ (Laman utama)**, pilih **[Persediaan]** > **[Lanjutan]** > **[Kosongkan memori]**.

Fail data

Teater rumah anda boleh memainkan gambar, fail audio dan video yang terkandung dalam cakera atau peranti storan USB. Sebelum memainkan fail, semak sama ada format fail tersebut disokong oleh teater rumah anda (lihat 'Format fail' di halaman 29).

- 1 Mainkan fail dari cakera atau peranti storan USB.
- 2 Untuk menghentikan mainan, tekan **■**.
 - Untuk menyambung kembali video dari tempat anda berhenti, tekan **▶ (Main)**.
 - Untuk memainkan video dari mula, tekan **◀**.

Catatan

- Untuk memainkan fail DivX yang dilindungi DRM, sambungkan teater rumah anda ke TV melalui kabel HDMI.

Sari kata

Jika video anda mengandungi sari kata dalam berbilang bahasa, pilih satu bahasa sari kata.

Catatan

- Pastikan fail sari kata mempunyai nama fail yang betul-betul sama dengan fail video. Contohnya, jika fail video bernama 'movie.avi', namakan fail sari kata sebagai 'movie.srt' atau 'movie.sub'.
- Teater rumah anda menyokong format fail yang berikut: .srt, .sub, .txt, .ssa, .ass, .smi dan .sami. Jika sari kata tidak muncul dengan betul, tukar set aksara.

- 1 Semasa memainkan video, tekan **SUBTITLE** untuk memilih bahasa.
- 2 Untuk video DivX atau RMVB/RM, jika sari kata tidak muncul dengan betul, teruskan langkah-langkah berikut untuk menukar set aksara.
- 3 Tekan **☰ OPTIONS**.
 - ↳ Menu pilihan dipaparkan.
- 4 Pilih **[Set aksara]**, lalu pilih set aksara yang menyokong sari kata.

Eropah, India, Amerika Latin dan Rusia

Set Aksara	Bahasa
[Standard]	Inggeris, Albania, Denmark, Belanda, Finland, Perancis, Gaelic, Jerman, Itali, Kurdistan (Latin), Norway, Portugis, Sepanyol, Sweden dan Turki
[Eropah Tengah]	Albania, Croatia, Czech, Belanda, Inggeris, Jerman, Hungary, Ireland, Poland, Romania, Slovakia, Slovenia dan Sorbia
[Cyrillic]	Bulgaria, Belorussia, Inggeris, Macedonia, Moldavia, Rusia, Serbia dan Ukraine
[Bahasa Greek]	Yunani

Asia Pasifik dan China

Set Aksara	Bahasa
[Standard]	Albania, Denmark, Belanda, Inggeris, Finland, Perancis, Gaelic, Jerman, Itali, Kurdish (Latin), Norway, Portugis, Sepanyol, Sweden, Turki
[Bahasa China]	Cina Mudah
[Bahasa China-Tradisional]	Cina Tradisional
[Bahasa Korea]	Inggeris dan Korea

Kod VOD bagi DivX

Sebelum membeli video DivX dan memainkannya pada teater rumah anda, daftarkan teater rumah anda di www.divx.com menggunakan kod DivX VOD.

- 1 Tekan **⬆** (Laman utama).
- 2 Pilih **[Persediaan]**, kemudian tekan **OK**.
- 3 Pilih **[Lanjutan] > [Kod VOD DivX®]**.
↳ Kod pendaftaran DivX VOD bagi teater rumah anda akan dipaparkan.

Peranti storan USB

Nikmati gambar, audio dan video yang disimpan pada peranti storan USB seperti pemain MP4 atau kamera digital.

Apa yang anda perlukan

- Peranti storan USB yang telah diformat bagi sistem fail FAT, DOS atau NTFS, dan mematuhi Kelas Penyimpanan Massa.

Catatan

- Jika anda menggunakan kabel sambungan USB, USB HUB, atau pembaca berbilang USB, peranti storan USB mungkin tidak akan dikenali.

- 1 Sambungkan peranti storan USB ke penyambung  (USB) pada teater rumah anda.
- 2 Tekan **⬆** (Laman utama).
- 3 Pilih **[semak imbas USB]**, kemudian tekan **OK**.
↳ Penyemak imbas kandungan dipaparkan.
- 4 Pilih fail, kemudian tekan **OK**.
- 5 Tekan butang-butang mainan untuk mengawal mainan (lihat 'Mainkan butang' di halaman 15).

Pilihan audio, video, da gambar

Gunakan ciri lanjutan apabila anda memainkan gambar, fail audio dan video dari cakera atau peranti storan USB.

Pilihan audio

Semasa memainkan audio, ulangi trek, cakera atau folder audio.

- 1 Tekan **☰** **OPTIONS** berulang kali untuk beralih antara fungsi-fungsi berikut:
 - **RPT TRAC / RPT FILE**: Ulangi trek atau fail semasa.
 - **RPT DISC / RPT FOLD**: Ulangi semua trek pada cakera atau folder.
 - **RPT RAND**: Mainkan trek audio dalam susunan rawak.
 - **RPT OFF**: Matikan mod ulangan.

Pilihan video

Semasa menonton video, pilih pilihan seperti sari kata, bahasa audio, carian masa, dan tetapan gambar. Bergantung kepada sumber video, beberapa pilihan tidak tersedia.

- 1 Tekan **≡ OPTIONS**.
↳ Menu pilihan video dipaparkan.
- 2 Tekan **Butang navigasi** dan **OK** untuk memilih dan tukar:
 - **[Bahasa audio]**: Pilih bahasa sari kata bagi audio.
 - **[Bahasa sari kata]**: Pilih bahasa sari kata bagi video.
 - **[Anjakan sari kata]**: Laraskan kedudukan sari kata pada skrin.
 - **[Maklumat]**: Memaparkan maklumat mengenai apa yang sedang dimainkan.
 - **[Set aksara]**: Pilih set aksara yang menyokong sari kata DivX.
 - **[Carian masa]**: Langkau ke bahagian tertentu video dengan memasukkan masa adegan.
 - **[Bahasa audio ke-2]**: Pilih bahasa audio kedua bagi video Blu-ray.
 - **[Bahasa sari kata ke-2]**: Pilih bahasa sari kata kedua bagi video Blu-ray.
 - **[Tajuk]**: Pilih tajuk tertentu.
 - **[Bab]**: Pilih bab tertentu.
 - **[Senarai sudut]**: Pilih sudut kamera yang berbeza.
 - **[Menu]**: Paparkan menu cakera.
 - **[Pilihan PIP]**: Paparkan tettingkap Gambar dalam Gambar ketika memainkan cakera 3D Blu-ray yang menyokong Bonus View.
 - **[Zum]**: Zum kepada adegan video atau gambar. Tekan **Butang navigasi** (kiri/kanan) untuk memilih faktor zum.
 - **[Ulang]**: Ulangi bab atau tajuk.
 - **[Ulang A-B]**: Tandakan dua titik dalam bab atau trek untuk mengulangi mainan, atau matikan mod ulangan.
 - **[Tetapan gambar]**: Pilih tetapan warna yang telah dipratakrif.
 - **[Pengguna]**: Pilih tetapan lanjutan untuk video.
 - **[Audio sync]**: Segerakkan audio dengan video.

Pilihan gambar

Semasa melihat gambar; zum ke dalam gambar; putarkan, tambah animasi kepada tayangan slaid, dan tukar tetapan gambar.

- 1 Tekan **≡ OPTIONS**.
↳ Menu pilihan gambar akan muncul.
- 2 Tekan **Butang navigasi** dan **OK** untuk memilih dan menukar tetapan berikut:
 - **[Putar +90]**: Putar gambar 90 darjah mengikut arah jam.
 - **[Putar -90]**: Putar gambar 90 darjah melawan arah jam.
 - **[Zum]**: Zum kepada adegan video atau gambar. Tekan **Butang navigasi** (kiri/kanan) untuk memilih faktor zum.
 - **[Maklumat]**: Paparkan maklumat gambar.
 - **[Tempoh setiap slaid]**: Pilih kelajuan paparan setiap gambar dalam tayangan slaid.
 - **[Animasi slaid]**: Pilih animasi bagi tayangan slaid.
 - **[Tetapan gambar]**: Pilih tetapan warna yang telah dipratakrif.
 - **[Ulang]**: Ulang folder yang dipilih.

Tayangan slaid muzikal

Jika gambar atau fail audio daripada cakera yang sama atau peranti storan USB, anda boleh membuat tayangan slaid muzikal.

- 1 Pilih trek audio, kemudian tekan **OK**.
- 2 Tekan **↶ BACK**, dan pergi ke folder gambar.
- 3 Pilih gambar; lalu tekan **▶ (Main)** untuk memulakan tayangan slaid.
- 4 Tekan **■** untuk menghentikan pertunjukan slaid.
- 5 Tekan **■** sekali lagi untuk menghentikan muzik.

Radio

Dengar radio FM pada teater rumah anda, dan simpan sehingga 40 stesen radio.

Catatan

- Radio AM dan digital tidak disokong.
- Jika tiada isyarat radio yang dikesan, atau jika kurang daripada lima stesen dijumpai, anda akan digesa untuk memasang stesen radio sekali lagi.

- 1 Sambungkan antena FM ke **ANTENNA FM 75 Ω** pada teater rumah anda.
 - Untuk penerimaan terbaik, letakkan antena jauh daripada TV atau sumber sinaran lain.
- 2 Tekan **Butang sumber** berulang kali sehingga **RADIO** muncul pada panel paparan.
 - ↳ Jika anda telah pun memasang stesen radio, saluran terakhir yang anda dengar akan dimainkan.
 - ↳ Jika anda belum lagi memasang sebarang stesen radio, mesej **AUTO INSTALL...PRESS PLAY** akan muncul pada panel paparan. Tekan **▶ (Main)**.
- 3 Gunakan alat kawalan jauh untuk mendengar atau menukar stesen radio.

Mainkan butang

Butang	Tindakan
 atau Butang abjad angka	Pilih stesen radio pratetap.
Butang navigasi	Kiri/Kanan: Cari stesen radio. Atas/Bawah: Tala haluskan frekuensi radio.
	Tekan untuk menghentikan pemasangan stesen radio.
 BACK	Tekan dan tahan untuk memadam stesen radio pratetap.
 OPTIONS	Manual: Tekan sekali untuk mengakses mod program, dan tekan sekali lagi untuk menyimpan stesen radio. Automatik: Tekan dan tahan selama tiga saat untuk memasang semula stesen radio.
SUBTITLE	Togol antara bunyi stereo dan mono.

pemain MP3

Sambungkan pemain MP3 untuk memainkan fail audio.

Apa yang anda perlukan

- Pemain MP3.
- Kabel audio stereo 3.5mm.

- 1 Menggunakan kabel audio stereo 3.5mm, sambungkan pemain MP3 kepada penyambung **MUSIC iLINK** pada teater rumah anda.
- 2 Tekan **AUDIO SOURCE** berulang kali sehingga **MUSIC i-LINK** muncul pada panel paparan.
- 3 Gunakan butang pada pemain MP3 anda untuk memilih dan memainkan fail audio.

iPod atau iPhone

Sambungkan dok Philips untuk memainkan muzik, foto dan video daripada iPod atau iPhone anda.

Apa yang anda perlukan

- Dok Philips (model: Philips DCK306x).
- Kabel komposit video berwarna kuning.

- 1 Sambungkan dok Philips kepada penyambung **DOCK for iPod** pada teater rumah anda.
- 2 Untuk melihat tayangan slaid daripada iPod atau iPhone anda pada TV anda, sambungkan dok kepada TV dengan menggunakan kabel komposit kuning.
- 3 Hidupkan iPod atau iPhone, dan letakkan pada dok.
 - Cas iPod/iPhone anda pada dok semasa teater rumah dalam mod iPod.

Mainkan muzik

- 1 Letakkan iPod atau iPhone anda pada doknya.
- 2 Tekan **DOCK for iPod** pada alat kawalan jauh teater rumah.
- 3 Semak imbas skrin iPod atau iPhone untuk memilih muzik.
- 4 Mainkan muzik pada iPod atau iPhone anda.
↳ Muzik didengari pada teater rumah anda.

Semak imbas kandungan audio dari TV anda (mod lanjutan):

- 1 Tekan **⬆️** (**Laman utama**).
- 2 Pilih [**semak imbas iPod**], kemudian tekan **OK**.
↳ Penyemak imbas kandungan dipaparkan.
- 3 Tekan **DOCK for iPod** untuk menyemak imbas kandungan audio.
- 4 Tekan butang-butang mainan untuk mengawal mainan (lihat 'Mainkan butang' di halaman 15).
 - Kekunci setempat pada iPod atau iPhone anda dinyahdayakan.
- 5 Tekan **DOCK for iPod** untuk keluar daripada mod lanjutan.

Mainkan video dan tayangan slaid

- 1 Letakkan iPod atau iPhone anda pada doknya (lihat 'iPod atau iPhone' di halaman 20).
- 2 Tekan **DOCK for iPod** pada alat kawalan jauh teater rumah.
- 3 Alihkan TV kepada sumber **AV/VIDEO** (yang berpadanan dengan kabel komposit kuning).
↳ Skrin TV menjadi kosong.
- 4 Dari skrin iPod atau iPhone, semak imbas dan mainkan tayangan slaid fail video atau foto.
↳ Tayangan slaid video atau foto dipaparkan pada TV anda.

Kawalan telefon pintar

Gunakan peranti mudah alih anda seperti iPhone (iOS 3.1.3 dan ke atas), telefon Android (2.1 dan ke atas), iPad atau tablet untuk:

- Mengawal teater rumah anda
- Menyemak imbas cakera data atau peranti storan USB.

Sebelum anda bermula

- Sambungkan teater rumah, peranti mudah alih dan peranti serasi DLNA yang lain kepada rangkaian rumah yang sama.
 - Untuk mendapat kualiti video yang lebih baik, sebaik-baiknya gunakan sambungan berwayar.
- Peribadikan nama rangkaian teater rumah anda (lihat 'Peribadikan nama rangkaian' di halaman 14).
- Muat turun aplikasi **MyRemote** Philips pada peranti mudah alih anda.
 - Untuk iPhone atau iPad, cari aplikasi di **App Store** (Kedai Aplikasi).
 - Untuk telefon atau tablet berasaskan Android, cari aplikasi di **Market** (Market).

Kawal teater rumah anda

Kawal teater rumah anda dari peranti mudah alih ini.

- 1 Pada peranti mudah alih, akses aplikasi **MyRemote** (MyRemote).
- 2 Pilih teater rumah anda (mengikut nama rangkaiannya) daripada skrin utama.
↳ Bar menyemak imbas dipaparkan di bahagian bawah skrin.
 - Jika teater rumah anda tidak ditemui, periksa sambungan rangkaian atau ketik tab **Devices** (Devices) pada peranti mudah alih anda untuk mencari sekali lagi.
- 3 Pilih salah satu tab berikut untuk mengakses lebih banyak pilihan.
 - Untuk kembali ke skrin sebelumnya, tekan butang kembali.

Opsyen	Tindakan
App Home (Laman Utama Aplikasi)	Kembali ke skrin utama anda.
Media (Media)	DISC: Semak imbas dan mainkan fail yang disimpan pada cakera data. USB: Semak imbas dan mainkan fail yang disimpan pada peranti storan USB.
Remote (Kawalan Jauh)	Akses alat kawalan jauh pada peranti mudah alih anda. Leret skrin ke kiri atau kanan untuk mengakses lebih banyak butang. Hanya butang yang berkaitan yang didayakan pada peranti mudah alih anda. Beberapa fungsi seperti siap sedia dan tekan lama, tidak tersedia pada peranti mudah alih.

- Ikuti arahan atas skrin untuk memilih pilihan atau melengkapkan persediaan.

Semak Imbas Net TV

Tidak tersedia di China

Gunakan Net TV untuk mengakses beraneka aplikasi internet dan laman web internet yang diubah suai khusus.

Untuk perbincangan interaktif mengenai perkhidmatan Net TV, lawati forum Net TV di www.supportforum.philips.com

Catatan

- Koninklijke Philips Electronics N.V. tidak menanggung tanggungjawab terhadap kandungan yang disediakan oleh penyedia perkhidmatan Net TV.



- Sambungkan teater rumah anda ke rangkaian rumah dengan akses Internet berkelajuan tinggi (lihat 'Sambungkan dan sediakan rangkaian rumah' di halaman 13).
- Tekan  (Laman utama).
- Pilih **[Semak imbas Net TV]**, kemudian tekan OK.

- Ikuti arahan atas skrin untuk mengesahkan mesej atas skrin.

↳ Laman utama Net TV dipaparkan.

- Gunakan alat kawalan jauh untuk memilih dan menavigasi aplikasi (lihat 'Navigasi Net TV' di halaman 22).

Navigasi Net TV

Butang	Tindakan
Butang navigasi	Pilih aplikasi atau navigasi.
OK	Sahkan entri atau pemilihan.
 BACK	Kembali ke halaman sebelumnya atau kosongkan teks
 OPTIONS	Akses pilihan yang berkaitan dengan aktiviti semasa
Butang abjad angka	Masukkan teks (contohnya dalam alamat e-mel, URL web, kata laluan, dsb)
DISC/ POP-UP MENU	Keluar dari portal Net TV dan kembali ke menu utama.

Kosongkan sejarah penyemak imbasan.

Kosongkan sejarah penyemak imbasan untuk menghapuskan kata laluan, kuki dan data pengimbasan daripada teater rumah anda.

- Tekan  (Laman utama).
- Pilih **[Persediaan]**, kemudian tekan OK.
- Pilih **[Rangkaian] > [Kosongkan memori Net TV]**.
- Tekan OK untuk mengesahkan.

Sewa video dalam talian

Tidak tersedia di China

Sewa video daripada kedai dalam talian, melalui teater rumah anda. Anda boleh menontonnya serta-merta atau kemudian.

Banyak kedai video dalam talian menawarkan berbagai pilihan video, dengan harga, tempoh, dan syarat sewaan yang berbeza. Bagi sesetengah kedai, anda perlu membuat akaun sebelum anda boleh menyewa.

Apa yang anda perlukan

- Kad memori SD jenis SDHC Kelas 6, dengan sekurang-kurangnya 8 GB memori.

- 1 Sambungkan teater rumah anda ke rangkaian rumah dengan akses Internet berkelajuan tinggi (lihat 'Sambungkan dan sediakan rangkaian rumah' di halaman 13).
- 2 Masukkan kad memori SD kosong ke dalam slot **SD CARD** pada teater rumah anda dan ikuti arahan atas skrin untuk memformat kad ini.
 - Selepas selesai diformat, tinggalkan kad di dalam slot **SD CARD**.
- 3 Tekan **⬆️ (Laman utama)**.
- 4 Pilih **[semak imbas Net TV]**, kemudian tekan **OK**.
 - ↳ Perkhidmatan dalam talian yang terdapat di negara anda akan dipaparkan.
- 5 Pilih kedai video lalu tekan **OK**.
- 6 Ikuti arahan atas skrin untuk menyewa atau menonton video. Jika digesa, masukkan maklumat perlu bagi mendaftar atau mengelog masuk ke akaun kedai ini.
 - ↳ Video akan dimuat turun ke dalam kad memori SD anda. Anda hanya boleh menontonnya pada teater rumah anda.
- 7 Tekan butang main balik untuk mengawal mainan (lihat 'Mainkan butang' di halaman 15).

Semak imbas PC melalui DLNA

Akses dan mainkan gambar, fail audio dan video dari komputer atau pelayan media pada rangkaian rumah melalui teater rumah anda.

Sebelum anda bermula

- Pasang aplikasi pelayan media yang patuh DLNA pada peranti anda. Pastikan bahawa anda memuat turun aplikasi yang paling sesuai untuk anda. Contohnya,
 - Windows Media Player 11 atau lebih tinggi bagi PC
 - Twonky Media Server untuk Mac atau PC
- Dayakan perkongsian media bagi fail. Untuk mendapatkan butiran, semak manual pengguna pada perisian pelayan media.

- 1 Sambung teater rumah anda kepada rangkaian rumah anda. Untuk mendapat kualiti video yang lebih baik, sebaiknya gunakan sambungan berwayar.

- 2 Sambungkan komputer dan peranti serasi DLNA yang lain kepada rangkaian rumah yang sama.
- 3 Tekan **⬆️ (Laman utama)**.
- 4 Pilih **[semak imbas PC]**, kemudian tekan **OK**.
 - ↳ Penyemak imbas kandungan dipaparkan.
- 5 Pilih peranti pada rangkaian.
 - ↳ Folder dalam peranti yang dipilih akan dipaparkan. Bergantung kepada pelayan media, nama foldernya mungkin berbeza.
 - Jika anda tidak dapat melihat folder ini, pastikan anda mendayakan perkongsian media pada peranti yang dipilih agar kandungannya tersedia untuk dikongsi.
- 6 Pilih fail, kemudian tekan **OK**.
 - Sesetengah fail media mungkin tidak dapat dimainkan kerana isu keserasian. Semak format fail yang disokong oleh teater rumah anda.
- 7 Tekan butang-butang mainan untuk mengawal mainan (lihat 'Mainkan butang' di halaman 15).

Pilih bunyi

Bahagian ini membantu anda memilih bunyi yang sempurna untuk video atau muzik anda.

- 1 Tekan **⚙️ SOUND SETTINGS**.
- 2 Tekan **Butang navigasi (kiri/kanan)** untuk mengakses pilihan bunyi pada paparan.

Tetapan bunyi	Perihalannya
SOUND	Pilih mod bunyi.
SURROUND	Pilih bunyi keliling atau bunyi stereo.
TREBLE	Laraskan output frekuensi tinggi.
MID	Laraskan output frekuensi pertengahan.
BASS	Laraskan output frekuensi rendah.
AUD SYNC	Tunda audio agar sepadan dengan video.

- 3 Buat pilihan, kemudian tekan **OK**.
- 4 Tekan **↩️ BACK** untuk keluar. Jika anda tidak menekan sebarang butang selama satu minit, menu akan keluar secara automatik.

Mod bunyi

Pilih mod bunyi yang dipratetapkan untuk disesuaikan dengan video atau muzik anda.

- 1 Tekan **III SOUND SETTINGS**.
- 2 Pilih **SOUND**, kemudian tekan **OK**.
- 3 Tekan **Butang navigasi** (atas/bawah) untuk memilih tetapan pada paparan:
 - **MOVIE**: Nikmati pengalaman audio bagaikan benar-benar di panggung wayang, ditingkatkan khusus untuk wayang gambar.
 - **MUSIC**: Cipta kembali suasana rakaman asal muzik anda, di dalam studio atau ketika menghadiri konsert.
 - **ORIGINAL**: Alami bunyi asal wayang dan muzik anda, tanpa kesan bunyi tambahan.
 - **NEWS**: Dengarkan setiap perkataan dengan pertuturan dioptimumkan dan vokal yang jelas.
 - **GAMING**: Nikmati bunyi arked yang menyeronokkan, yang ideal untuk permainan video penuh aksi atau parti yang lantang.
- 4 Tekan **OK** untuk mengesahkan.

Mod bunyi surround



Alami pengalaman audio perendaman dengan mod bunyi surround.

- 1 Tekan **III SOUND SETTINGS**.
- 2 Pilih **SURROUND**, kemudian tekan **OK**.
- 3 Tekan **Butang navigasi** (atas/bawah) untuk memilih tetapan pada paparan:
 - **AUTO**: Bunyi keliling berdasarkan strim audio.
 - **MULTI-CH**: Bunyi berbilang saluran yang mengelilingi persekitaran untuk pengalaman filem yang dipertingkatkan.
 - **STEREO**: Bunyi stereo dua saluran. Sesuai untuk mendengar muzik.
- 4 Tekan **OK** untuk mengesahkan.

6 Tukar tetapan

Tetapan teater rumah telah pun dikonfigurasi untuk prestasi optimum. Melainkan anda mempunyai sebab untuk menukar tetapan, kami syorkan anda mengekalkan tetapan lalai.

Catatan

- Anda tidak boleh mengubah tetapan yang telah dikelupakan.
- Untuk kembali ke menu sebelumnya, tekan  **BACK**. Untuk keluar daripada menu, tekan  (**Laman utama**).

Tetapan bahasa

- 1 Tekan  (**Laman utama**).
- 2 Pilih **[Persediaan]**, kemudian tekan **OK**.
- 3 Pilih **[Keutamaan]**, kemudian tekan **OK**.
- 4 Tekan **Butang navigasi** dan **OK** untuk memilih dan tukar:
 - **[Bahasa menu]**: Pilih bahasa paparan untuk menu.
 - **[Audio]**: Pilih bahasa audio untuk cakera.
 - **[Sari kata]**: Pilih bahasa sari kata untuk cakera.
 - **[Menu cakera]**: Pilih bahasa menu untuk cakera.

Catatan

- Jika bahasa cakera yang anda kehendaki tidak tersedia, pilih **[Lain-lain]** pada senarai dan masukkan kod bahasa 4 digit yang boleh didapati pada penghujung manual pengguna ini (lihat 'Kod bahasa' di halaman 37).
- Jika anda memilih bahasa yang tidak tersedia pada cakera, teater rumah akan menggunakan bahasa lalai cakera.

Tetapan gambar dan video

- 1 Tekan **⬆️** (Laman utama).
- 2 Pilih **[Persediaan]**, kemudian tekan **OK**.
- 3 Pilih **[Video]**, kemudian tekan **OK**.
- 4 Tekan **Butang navigasi** dan **OK** untuk memilih dan tukar:
 - **[Papar TV]**: Pilih format gambar yang muat pada skrin TV.
 - **[Video HDMI]**: Pilih resolusi isyarat video yang keluar dari **HDMI OUT (ARC)** pada teater rumah anda. Untuk dapat menggunakan resolusi yang dipilih, pastikan TV anda menyokong resolusi tersebut.
 - **[HDMI Deep Color]**: Dapatkan dunia semula jadi pada skrin TV anda dengan memaparkan imej terang menggunakan berbilion warna. Teater rumah anda mesti disambungkan ke TV berdaya Warna Pekat melalui kabel HDMI.
 - **[Tetapan gambar]**: Pilih tetapan warna yang dipratakrif untuk paparan video. Pilih **[Pengguna]** untuk mewujudkan tetapan anda sendiri.
 - **[Tonton video 3D]**: Tetapkan video HDMI untuk menyokong video 3D atau 2D.
 - **[Pengguna]**: Pilih tetapan lanjutan untuk video. Tersedia hanya selepas anda mewujudkan praset yang dipanggil 'Pengguna' di bawah tetapan gambar.



Catatan

- Jika anda hendak menukar tetapan, pastikan bahawa TV menyokong tetapan baru ini.

Tetapan audio

- 1 Tekan **⬆️** (Laman utama).
- 2 Pilih **[Persediaan]**, kemudian tekan **OK**.
- 3 Pilih **[Audio]**, kemudian tekan **OK**.
- 4 Tekan **Butang navigasi** dan **OK** untuk memilih dan tukar:
 - **[Mod malam]**: Untuk mendengar dengan tenang, kurangkan kelantangan bunyi yang kuat pada teater rumah anda. Mod malam hanya tersedia bagi cakera DVD berkod Dolby dan Blu-ray.
 - **[Audio HDMI]**: Tetapkan output audio HDMI dari TV anda, atau nyahdayakan output audio HDMI dari TV.

Tetapan kawalan ibu bapa

- 1 Tekan **⬆️** (Laman utama).
- 2 Pilih **[Persediaan]**, kemudian tekan **OK**.
- 3 Pilih **[Keutamaan]**, kemudian tekan **OK**.
- 4 Tekan **Butang navigasi** dan **OK** untuk memilih dan tukar:
 - **[Tukar kata laluan]**: Tetapkan atau tukar kata laluan anda untuk akses kawalan ibu bapa. Jika anda tidak mempunyai kata laluan atau terlupa kata laluan anda, masukkan **0000**.
 - **[Kawalan ibu bapa]**: Hadkan akses kepada cakera yang dirakam dengan pengedaran umur. Untuk memainkan semua cakera, tanpa mengira pengedaran, pilih **8** atau **[Mati]**.

Tetapan paparan

- 1 Tekan **⬆️** (Laman utama).
- 2 Pilih **[Persediaan]**, kemudian tekan **OK**.
- 3 Pilih **[Keutamaan]**, kemudian tekan **OK**.
- 4 Tekan **Butang navigasi** dan **OK** untuk memilih dan tukar:
 - **[Anjak sari kata automatik]**: Dayakan atau nyahdayakan pengalihan automatik kedudukan sari kata pada TV yang menyokong ciri ini.
 - **[Panel paparan]**: Tetapkan kecerahan paparan panel depan teater rumah.
 - **[VCD PBC]**: Dayakan atau nyahdayakan navigasi menu kandungan bagi cakera VCD dan SVCD dengan ciri Kawalan Main Balik.

Tetapan penjimatan tenaga

- 1 Tekan **⬆️** (Laman utama).
- 2 Pilih **[Persediaan]**, kemudian tekan **OK**.
- 3 Pilih **[Keutamaan]**, kemudian tekan **OK**.
- 4 Tekan **Butang navigasi** dan **OK** untuk memilih dan tukar:
 - **[Penyelamat skrin]**: Alihkan teater rumah kepada mod gambar skrin selepas 10 minit tanpa aktiviti.
 - **[Auto siap sedia]**: Alihkan teater rumah kepada siap sedia selepas 30 minit tanpa aktiviti. Pemas ini berfungsi hanya apabila mainan cakera atau USB dijeda atau dihentikan.
 - **[Pemas tidur]**: Tetapkan tempoh masa pemas tidur supaya teater rumah dialih kepada siap sedia selepas tempoh masa yang ditentukan.

Tetapan pembesar suara

- 1 Tekan **⬆️** (Laman utama).
- 2 Pilih **[Persediaan]**, kemudian tekan **OK**.
- 3 Pilih **[Lanjutan]**, kemudian tekan **OK**.
- 4 Tekan **Butang navigasi** dan **OK** untuk memilih dan tukar:
 - **[Audio dipertingkatkan]**: Pilih **[Hidup]** untuk mendayakan pasca pemprosesan audio pada pembesar suara dan mendayakan tetapan karaoke (jika produk anda menyokong Karaoke). Untuk memainkan audio asal cakera ini, pilih **[Mati]**.



PetuaPetua

- Dayakan pasca pemprosesan audio sebelum anda memilih mod suara yang dipraktifik (lihat 'Mod bunyi' di halaman 24).

Kembalikan tetapan lalai

- 1 Tekan **⬆️** (Laman utama).
- 2 Pilih **[Persediaan]**, kemudian tekan **OK**.
- 3 Pilih **[Lanjutan]** > **[Kembalikan tetapan lalai]**, dan kemudian tekan **OK**.
- 4 Pilih **[OK]**, dan kemudian tekan **OK** untuk mengesahkan.
 - ↳ Teater rumah anda diset semula kepada tetapan lalainya kecuali bagi tetapan tertentu seperti kawalan ibu bapa dan kod pendaftaran DivXVoD.

7 Kemas kinikan perisian

Philips sentiasa cuba untuk memperbaiki produk-produknya. Untuk mendapatkan ciri-ciri dan sokongan terbaik, kemas kini teater rumah anda dengan perisian terkini.

Bandingkan versi perisian semasa anda dengan versi terkini pada www.philips.com/support. Jika versi semasa adalah lebih rendah daripada versi terbaru yang tersedia di laman web sokongan Philips, naik taraf teater rumah anda dengan perisian terkini.

! Awas

- Jangan pasang versi perisian yang lebih rendah daripada versi semasa yang dipasang pada produk anda. Philips tidak bertanggungjawab terhadap masalah yang disebabkan oleh turun taraf perisian.

Semak versi perisian

Semak versi perisian semasa yang dipasang pada teater rumah anda.

- 1 Tekan **🏠 (Laman utama)**.
- 2 Pilih **[Persediaan]**, kemudian tekan **OK**.
- 3 Pilih **[Lanjutan] > [Maklumat versi]**.
↳ Versi perisian dipaparkan.
 - Dua digit yang terakhir menunjukkan versi semasa bantuan atas skrin yang dipasang pada teater rumah anda. Contohnya, jika versi semasa perisian ialah 'Subsystem SWV: 35-00-00-05', '05' mewakili versi semasa bantuan atas skrin yang dipasang pada teater rumah anda.

Kemas kini perisian melalui USB

Apa yang anda perlukan

- Pemacu denyar USB berformat FAT atau NTFS, dengan sekurang-kurangnya 75MB memori. Jangan gunakan pemacu keras USB.
- Komputer dengan akses kepada Internet.
- Utiliti arkib yang menyokong format fail ZIP.

Langkah 1: Muat turun perisian terkini

- 1 Sambungkan peranti denyar USB kepada komputer anda.
- 2 Pada penyemak imbas Web anda, pergi ke www.philips.com/support.
- 3 Di laman web Sokongan Philips, dapatkan produk anda dan cari **Perisian dan pemacu**.
↳ Kemas kini tersedia dalam bentuk fail zip.
- 4 Simpan fail zip dalam direktori induk peranti denyar USB anda.
- 5 Gunakan utiliti arkib untuk mengekstrak fail kemas kini perisian dalam direktori induk.
↳ Fail diekstrak di bawah folder **UPG_ALL** pemacu denyar USB anda.
- 6 Tanggalkan peranti denyar USB daripada komputer anda.

Langkah 2: Kemas kini perisian

! Awas

- Jangan matikan teater rumah atau tanggalkan pemacu denyar USB sepanjang kemas kini.

- 1 Sambung peranti storan USB yang mengandungi fail yang dimuat turun kepada teater rumah anda.
 - Pastikan ruang cakera ditutup dan tiada cakera di dalamnya.
- 2 Tekan **🏠 (Laman utama)**.
- 3 Pilih **[Persediaan]**, kemudian tekan **OK**.
- 4 Pilih **[Lanjutan] > [Kemas kini perisian] > [USB]**.
- 5 Ikuti arahan atas skrin untuk mengesahkan kemas kini.
↳ Apabila selesai, teater rumah akan mati dan bermula semula secara automatik. Jika tidak, tanggalkan kord kuasa buat beberapa saat dan kemudian sambungkan kembali.

Kemas kini perisian melalui internet

- 1 Sambungkan teater rumah anda kepada rangkaian rumah dengan akses Internet berkelajuan tinggi (lihat 'Sambungkan dan sediakan rangkaian rumah' di halaman 13).
- 2 Tekan **⬆** (**Laman utama**).
- 3 Pilih [**Persediaan**], kemudian tekan **OK**.
- 4 Pilih [**Lanjutan**] > [**Kemas kini perisian**] > [**Rangkaian**].
 - ↳ Jika naik taraf media dikesan, anda digesa untuk memulakan atau membatalkan kemas kini.
- 5 Ikuti arahan atas skrin untuk mengesahkan kemas kini.
 - ↳ Apabila selesai, teater rumah akan mati dan bermula semula secara automatik. Jika tidak, tanggalkan kord kuasa buat beberapa saat dan kemudian sambungkan kembali.

Kemas kini bantuan atas skrin

Jika versi semasa bantuan atas skrin adalah lebih rendah daripada versi terkini di www.philips.com/support, muat turun dan pasang bantuan atas skrin terkini (lihat 'Semak versi perisian' di halaman 27).

Apa yang anda perlukan

- Pemacu denyar USB berformat FAT atau NTFS, dengan sekurang-kurangnya 35MB memori. Jangan gunakan pemacu keras USB.
- Komputer dengan akses internet.
- Utiliti arkib yang menyokong format fail ZIP.

Langkah 1: Muat turun bantuan atas skrin terkini

- 1 Sambungkan peranti denyar USB kepada komputer anda.
- 2 Pada penyemak imbas Web anda, pergi ke www.philips.com/support.
- 3 Di laman sokongan Philips, dapatkan produk anda dan klik pada **User manuals** (Manual pengguna), dan kemudian cari **User Manual Upgrade Software** (Perisian Naik Taraf Manual Pengguna).
 - ↳ Kemas kini bantuan tersedia dalam bentuk fail zip.
- 4 Simpan fail zip dalam direktori induk peranti denyar USB anda.
- 5 Gunakan utiliti arkib untuk mengekstrak fail kemas kini perisian dalam direktori induk.
 - ↳ Fail bernama 'HTSxxxxeDFU.zip' diekstrak ke dalam folder **UPG_ALL** pada peranti denyar USB anda, di mana 'xxxx' ialah nombor model teater rumah anda.
- 6 Tanggalkan peranti denyar USB daripada komputer anda.

Langkah 2: Kemas kini bantuan atas skrin

Awas

- Jangan matikan teater rumah atau tanggalkan pemacu denyar USB sepanjang kemas kini.

- 1 Sambung peranti storan USB yang mengandungi fail yang dimuat turun kepada teater rumah anda.
 - Pastikan ruang cakera ditutup dan tiada cakera di dalamnya.
- 2 Tekan **⬆** (**Laman utama**).
- 3 Masukkan **338** pada alat kawalan jauh.
- 4 Ikuti arahan atas skrin untuk mengesahkan kemas kini.
- 5 Tanggalkan pemacu denyar USB daripada teater rumah.

8 Speksifikasi produk

Catatan

- Spesifikasi dan reka bentuk tertakluk kepada perubahan tanpa notis.

Kod rantau

Plat jenis pada bahagian bawah atau belakang teater rumah menunjukkan kawasan mana yang disokongnya.

Negara	DVD	BD
Eropah, United Kingdom	 	
Asia Pasifik, Taiwan, Korea	 	
Amerika Latin	 	
Australia, New Zealand	 	
Russia, India	 	
China	 	

Format media

- AVCHD, BD, BD-R/ BD-RE, BD-Video, DVD-Video, DVD+R/+RW, DVD-R/-RW, DVD+R/-R DL, CD-R/CD-RW, Audio CD, Video CD/SVCD, Fail gambar, Media MP3, Media WMA, Media DivX Plus HD, Peranti storan USB
- RMVB (Tersedia hanya di Asia Pasifik dan China)

Format fail

- Audio: .aac, .mka, .mp3, .wma, .wav, .mp4, .m4a
- Video:
 - .avi, .divx, .mp4, .mkv, .asf, .mpeg, .mpeg
 - .wmv, .rmvb, .rm (Tersedia hanya di Asia Pasifik dan China)
- Gambar: .jpg, .jpeg, .gif, .png

Format audio

Teater rumah anda menyokong fail audio berikut.

Sambungan	Bekas	Kodek audio	Kadar bit
MP3	MP3	MP3	32 kbps ~ 320 kbps
.wma	ASF	WMA	64 kbps ~ 160 kbps
.aac	AAC	AAC, HE-AAC	192 kbps
.wav	WAV	PCM	1.4 Mbps
.m4a	MKV	AAC	192 kbps
.mka	MKA	PCM	27.648 Mbps
.mka	MKA	Dolby Digital	640 kbps
.mka	MKA	Teras DTS	1.54 Mbps
.mka	MKA	MPEG	912 kbps
.mka	MKA	MP3	32 kbps ~ 320 kbps
.mka	MKA	WMA	64 kbps ~ 160 kbps
.mka	MKA	AAC, HE-AAC	192 kbps

Format video

Jika anda mempunyai TV definisi tinggi, teater rumah anda membenarkan anda memainkan fail video anda dengan:

- Resolusi: 1920 x 1080 piksel pada
- Kadar bingkai: 6 ~ 30 bingkai per saat.

Fail .avi dalam bekas AVI

Kodek audio	Kodek video	Kadar bit
PCM, Dolby Digital, Teras DTS, MP3, WMA	DivX 3.11, DivX 4.x, DivX 5.x, DivX 6.x	Maksimum 10Mbps
	MPEG 1, MPEG 2	20Mbps (puncak 40Mbps)
	MPEG 4 ASP	Maksimum 10Mbps
	H.264/AVC HP@4.1/4.0; MP@3.2/3.1/3.0	20Mbps (puncak 40Mbps)

Fail .divx dalam bekas AVI

Kodek audio	Kodek video	Kadar bit
PCM, Dolby Digital, MP3, WMA	DivX 3.11, DivX 4.x, DivX 5.x, DivX 6.x	Maksimum 10Mbps
	MPEG 1, MPEG 2	20Mbps (puncak 40Mbps)
	MPEG 4 ASP	Maksimum 10Mbps

Fail .mp4 atau .m4v dalam bekas MP4

Kodek audio	Kodek video	Kadar bit
Dolby Digital, MPEG, MP3, AAC, HE-AAC	MPEG 1, MPEG 2	20Mbps (puncak 40Mbps)
	MPEG 4 ASP	Maksimum 10Mbps
	H.264/AVC HP@4.1/4.0; MP@3.2/3.1/3.0	20Mbps (puncak 40Mbps)

Fail .mkv dalam bekas MKV

Kodek audio	Kodek video	Kadar bit
PCM, Dolby Digital, Teras DTS, MPEG, MP3, WMA, AAC, HE-AAC	MPEG 1, MPEG 2	20Mbps (puncak 40Mbps)
	MPEG 4 ASP	Maksimum 10Mbps
	H.264/AVC HP@4.1/4.0; MP@3.2/3.1/3.0	20Mbps (puncak 40Mbps)

Fail .asf dalam bekas ASF

Kodek audio	Kodek video	Kadar bit
PCM, Dolby Digital, MP3, WMA	MPEG 4 ASP	Maksimum 10Mbps
	H.264/AVC HP@4.1/4.0; MP@3.2/3.1/3.0	20Mbps (puncak 40Mbps)

Fail .mpg dan .mpeg dalam bekas PS

Kodek audio	Kodek video	Kadar bit
PCM, teras DTS, MPEG, MP3	MPEG 1, MPEG 2	20Mbps (puncak 40Mbps)
	MPEG 1, MPEG 2	20Mbps (puncak 40Mbps)

Amplifier

- Jumlah kuasa output: 600 W RMS (30%THD)
- Respons frekuensi: 20 Hz-20 kHz / ± 3 dB
- Nisbah isyarat-hingar: > 65 dB (CCIR) / (diberatkan A)
- Kepekaan input:
 - AUX: 2 V
 - Music iLink: 1 V

Video

- Sistem isyarat: PAL / NTSC
- Output HDMI: 480i/576i, 480p/576p, 720p, 1080i, 1080p, 1080p24

Audio

- Input audio S/PDIF Digital:
 - Sepaksi: IEC 60958-3
 - Optik: TOSLINK
- Frekuensi pensampelan:
 - MP3: 32 kHz, 44.1 kHz, 48 kHz
 - WMA: 44.1 kHz, 48 kHz
- Kadar bit tetap:
 - MP3: 32 kbps - 320 kbps
 - WMA: 48 kbps - 192 kbps

Radio

- Julat penalaan:
 - Eropah/Rusia/China: FM 87.5-108 MHz (50 kHz)
 - Asia Pasifik/Amerika Latin: FM 87.5-108 MHz (50/100 kHz)
- Nisbah isyarat-hingar: FM > 45 dB
- Respons frekuensi: FM 180 Hz-12.5 kHz / ± 3 dB

USB

- Keserasian: USB Kelajuan tinggi (2.0)
- Sokongan kelas: Kelas Penyimpanan Massa USB (MSC)
- Sistem fail: FAT16, FAT32, NTFS
- Sokongan memori maksimum: < 160GB

Unit utama

- Bekalan kuasa:
 - Eropah/China/Rusia/India: 220-240 V~, 50 Hz
 - Amerika Latin/Asia Pasifik: 110-240V ~50-60 Hz
- Penggunaan kuasa: 110 W
- Penggunaan kuasa tunggu sedia: 0.9 W - 0.5 W
- Dimensi (LxTxD): 360 x 58 x 325 mm
- Berat: 2.4 kg

Subwufer

- Kuasa output: 100 W RMS (30%THD)
- Impedans: 4 ohm
- Pemacu pembesar suara: Wufer 133 mm (5.25")
- Dimensi (LxTxD): 160 x 267.5 x 265 mm
- Berat: 2.61 kg

Pembesar Suara

Pembesar suara tengah:

- Kuasa output: 100 W RMS (30%THD)
- Impedans pembesar suara: 4 ohm
- Pemacu pembesar suara: 1 x wufer 63.5 mm (2.5")
- Dimensi (LxTxD): 160 x 85 x 95 mm
- Berat: 0.26 kg

Pembesar suara Hadapan/Belakang:

- Kuasa output: 4 x 100 W RMS (30%THD)
- Impedans pembesar suara: 4 ohm
- Pemacu pembesar suara: 1 x wufer 63.5 mm (2.5")
- Dimensi (LxTxD):
 - Pembesar suara satelit (kecil): 85 x 160 x 95 mm
 - Pembesar suara "Tallboy" (tinggi): 240 x 1007 x 240 mm
- Berat:
 - Pembesar suara satelit (kecil): 0.34 kg setiap satu
 - Pembesar suara "Tallboy" (tinggi): 1.57 Kg setiap satu

Bateri alat kawalan jauh

- 2 x AAA-R03-1.5V

Laser

- Jenis Laser (Diod): InGaN/AlGaIn (BD), AlGaInP (DVD/CD)
- Panjang gelombang: 405 +7 nm/-7 nm (BD), 655 +10 nm/-10 nm (DVD), 790 +10 nm/-20 nm (CD)
- Kuasa output (Maksimum pengedaran): 20mW (BD), 6mW (DVD), 7mW (CD)

9 Menyelesaikan masalah



Amaran

- Risiko kejutan elektrik. Jangan keluarkan sarung produk ini.

Supaya jaminan tetap sah, jangan cuba baiki sistem ini sendiri.

Jika anda mempunyai masalah menggunakan produk ini, periksa perkara yang berikut sebelum anda memohon perkhidmatan. Jika anda masih mempunyai masalah, dapatkan sokongan di www.philips.com/support.

Unit utama

Butang pada teater rumah tidak berfungsi.

- Tanggalkan sambungan teater rumah daripada bekalan kuasa selama beberapa minit, kemudian sambung semula.

Gambar

Tiada gambar.

- Pastikan TV dialihkan ke sumber yang betul bagi teater rumah ini.

Tiada gambar pada TV yang bersambung melalui HDMI.

- Pastikan anda menggunakan kabel HDMI Berkelajuan Tinggi untuk menyambungkan teater rumah dan TV. Sesetengah kabel HDMI standard tidak memaparkan imej tertentu, video 3D, atau Deep Color dengan betul.
- Pastikan kabel HDMI tidak rosak. Jika ia rosak, ganti dengan kabel baru.
- Tekan  (**Laman utama**) lalu **731** pada alat kawalan jauh untuk mengembalikan resolusi lalai bagi gambar.
- Tukar tetapan video HDMI, atau tunggu selama 10 saat untuk pemulihan automatik.

Cakera tidak memainkan video definisi tinggi.

- Pastikan cakera mengandungi video definisi tinggi.
- Pastikan sokongan TV mengandungi video definisi tinggi.
- Gunakan kabel HDMI untuk menyambung kepada TV.

Bunyi

Tiada bunyi daripada pembesar suara teater rumah.

- Sambung kabel audio daripada teater rumah anda kepada TV anda atau peranti-peranti lain. Walau bagaimanapun, anda tidak memerlukan sambungan audio yang berasingan apabila:
 - teater rumah dan TV disambung melalui sambungan **HDMI ARC**, atau
 - peranti bersambung kepada penyambung **HDMI IN** pada teater rumah anda.
- Sediakan audio bagi peranti yang bersambung.
- Set semula teater rumah anda kepada tetapan kilangnya, matikannya lalu hidupkannya semula.
- Pada teater rumah anda, tekan **SOURCE** berulang kali untuk memilih input audio yang betul.

Bunyi atau gema terherot.

- Jika anda memainkan audio daripada TV melalui teater rumah, pastikan TV dibisukan.

Audio dan video tidak segera.

- 1) Tekan **III SOUND SETTINGS**. 2) Tekan **Butang navigasi** (kiri/kanan) untuk memilih **AUD SYNC**, dan kemudian tekan **OK**. 3) Tekan **Butang navigasi** (atas/bawah) untuk menyetar audio dengan video.

Main

Tidak dapat memainkan cakera.

- Bersihkan cakera.
- Pastikan bahawa teater rumah menyokong jenis cakera (lihat 'Format media' di halaman 29).
- Pastikan bahawa teater rumah menyokong kod rantau cakera.
- Jika cakera adalah cakera DVD±RW atau DVD±, pastikan ia diselesaikan.

Tidak dapat memainkan fail DivX.

- Pastikan bahawa fail DivX dikodkan menurut 'Profil Teater Rumah' dengan pengekod DivX.
- Pastikan fail DivX adalah lengkap.

Sari kata DivX atau RMVB/RM tidak dipaparkan dengan betul.

- Pastikan nama fail sari kata sama dengan nama fail filem.
- Pilih set aksara yang betul: 1) Tekan **≡ OPTIONS**. 2) Pilih **[Set aksara]**. 3) Pilih set aksara yang disokong. 4) Tekan **OK**.

Tidak dapat membaca kandungan peranti storan USB.

- Pastikan bahawa format peranti storan USB serasi dengan teater rumah ini.
- Pastikan bahawa sistem fail pada peranti storan USB disokong oleh teater rumah.

Tanda 'Tiada entri' atau 'x' muncul pada TV.

- Operasi tidak boleh dijalankan.

EasyLink tidak berfungsi.

- Pastikan teater rumah disambungkan kepada TV EasyLink berjenama Philips dan pilihan EasyLink akan dihidupkan (lihat 'Sediakan EasyLink (kawalan HDMI-CEC)' di halaman 12).

Apabila anda menghidupkan TV, teater rumah secara automatik akan hidup.

- Tingkah laku ini adalah normal apabila anda menggunakan Philips EasyLink (HDMI-CEC). Untuk memastikan teater rumah berfungsi secara bebas dan berasingan, matikan EasyLink.

Saya tidak dapat mengakses ciri BD-Live.

- Pastikan bahawa teater rumah telah disambungkan kepada rangkaian. Gunakan sambungan rangkaian berwayar atau sambungan rangkaian wayarles.
- Pastikan bahawa rangkaian telah disediakan. Gunakan pemasangan rangkaian wayar atau pemasangan rangkaian wayarles.
- Pastikan bahawa cakera Blu-ray menyokong ciri BD-Live.
- Kosongkan storan memori.

Tidak dapat memainkan video atau foto daripada iPod atau iPhone pada TV.

- Semak imbas dan pilih video dan foto daripada skrin iPod atau iPhone anda, dan mainkannya pada TV.
- Pastikan bahawa perisian iPod atau iPhone telah tidak diusik atau diubah suai tanpa izin.

Tidak dapat melihat gambar daripada iPod atau iPhone pada TV.

- Sambungkan kabel komposit kuning pada dok iPod dan TV.
- Alihkan TV kepada sumber **AV/VIDEO** (yang berpadanan dengan kabel komposit kuning).
- Tekan butang mainan pada iPod atau iPhone untuk memulakan tayangan slaid.
- Pastikan bahawa perisian iPod atau iPhone telah tidak diusik atau diubah suai tanpa izin.

Video 3D saya dimainkan dalam mod 2D.

- Pastikan bahawa teater rumah anda telah disambungkan kepada TV 3D melalui kabel HDMI.
- Pastikan bahawa cakera adalah cakera Blu-ray 3D, dan pilihan Blu-ray video 3D telah dihidupkan.

Skrin TV menjadi hitam apabila anda memainkan video 3D Blu-ray atau video dilindungi salin DivX.

- Pastikan bahawa teater rumah telah disambungkan kepada TV melalui kabel HDMI.
- Tukar kepada sumber HDMI yang betul pada TV.

Tidak dapat muat turun video daripada kedai video dalam talian.

- Pastikan bahawa teater rumah anda telah disambungkan kepada TV melalui kabel HDMI.
- Pastikan bahawa kad SD telah diformat, mempunyai cukup memori untuk memuat turun video, dan adalah jenis Kelas 6 SDHC.
- Pastikan bahawa anda telah membuat bayaran bagi video, dan ia dalam tempoh sewaan.
- Pastikan bahawa rangkaian sambungan adalah baik. Gunakan sambungan rangkaian berwayar atau sambungan rangkaian wayarles.
- Lawati laman web kedai video untuk maklumat lanjut.

Rangkaian

Rangkaian wayarles herot atau tidak dijumpai.

- Pastikan bahawa rangkaian wayarles tidak diganggu oleh ketuhar gelombang mikro, telefon DECT, atau peranti Wi-Fi yang berdekatan.
- Tempatkan penghala wayarles dan teater rumah dalam lingkungan lima meter antara keduanya.
- Gunakan kabel sambungan USB untuk menyambungkan dongle Wi-Fi kepada teater rumah.
- Jika rangkaian wayarles tidak berfungsi dengan betul, cuba pemasangan berwayar.

10 Notis

Bahagian ini mengandungi notis undang-undang dan tanda dagangan.

Perisian sumber terbuka

Philips Electronics Singapore Pte Ltd dengan ini menawarkan untuk menghantar, apabila diminta, salinan kod sumber lengkap yang sepadan bagi pakej perisian sumber terbuka berhak cipta yang baginya tawaran seumpama ini diminta oleh lesen yang berkaitan. Tawaran ini sah sehingga tiga tahun selepas pembelian produk kepada sesiapa yang menerima maklumat ini. Untuk mendapatkan kod sumber; sila hubungi open.source@philips.com. Jika anda lebih suka untuk tidak menggunakan e-mel atau jika anda tidak menerima pengesahan penerimaan dalam masa seminggu selepas menulis ke alamat e-mel ini, sila hantar surat kepada "Open Source Team, Philips Intellectual Property & Standards, P.O. Box 220, 5600 AE Eindhoven, The Netherlands". Jika anda tidak menerima pengesahan penerimaan surat anda pada masa yang sepatutnya, sila hantar e-mel ke alamat e-mel di atas. Teks bagi lesen dan perakuan bagi perisian sumber terbuka yang digunakan dalam produk ini ada disertakan dalam manual pengguna.

RMVB end user agreement (Asia Pacific and China only)

Notes to End User:

By using this product with RealNetworks software and services, the end user agrees to the following terms of REALNETWORKS, INC:

- End User may only use the software for private, non-commercial use in accordance with the terms of RealNetworks EULA .
- End User is not allowed to modify, translate, reverse engineer, decompile, dissemble or use other means to discover the source code or otherwise replicate the functionality of the Real Format Client Code, except to the extent that this restriction is expressly prohibited by applicable law.
- RealNetworks Inc. disclaims all warranties and conditions other than those set forth in this Agreement which are in lieu of all other warranties, whether express and implied, including but not limited to any implied warranties or conditions of merchantability and fitness for a particular purpose; and effectively exclude all liability for indirect, special, incidental and consequential damages, such as but not limited to lost profits.

Tanda dagangan



"Blu-ray 3D" dan logo "Blu-ray 3D" adalah tanda dagangan Blu-ray Disc Association.



Java dan semua tanda dagangan serta logo Java yang lain adalah tanda dagangan atau tanda dagangan berdaftar Sun Microsystems, Inc. di Amerika Syarikat dan/atau negara lain.



BONUSVIEW™

'BD LIVE' dan 'BONUSVIEW' adalah tanda dagangan Persatuan Blu-ray Disc.



Dikeluarkan di bawah lesen Paten A.S. No. Paten: 5,956,674, 5,974,380; 6,226,616; 6,487,535; 7,392,195; 7,272,567; 7,333,929; 7,212,872 & paten A.S. dan seluruh dunia yang lain yang telah dikeluarkan & yang masih menunggu kelulusan. DTS-HD, Simbol, & DTS-HD dan Simbolnya bersama-sama adalah tanda dagangan berdaftar & DTS-HD Master Audio | Essential adalah tanda dagangan DTS, Inc. Produk termasuk perisian. © DTS, Inc. Semua Hak Terpelihara.



Dikeluarkan di bawah lesen daripada Dolby Laboratories. Dolby dan simbol D berganda adalah tanda dagangan Dolby Laboratories.



DivX®, DivX Certified®, DivX Plus® HD dan logo yang berkaitan adalah tanda dagangan Rovi Corporation atau subsidiarinya dan adalah digunakan dengan kebenaran. TENTANG DIVX VIDEO: DivX® adalah format video digital yang dicipta oleh DivX, LLC, subsidiari Rovi Corporation. Ini adalah peranti rasmi DivX Certified® yang memainkan video DivX. Lawati www.divx.com untuk mendapatkan maklumat lanjut dan alat perisian untuk menukar fail anda menjadi video DivX. MENGENAI VIDEO ATAS PERMINTAAN DIVX: Peranti DivX Certified® ini® hendaklah didaftarkan sebelum ia dapat memainkan filem Video atas Permintaan (VOD) DivX. Untuk mendapatkan kod pendaftaran anda, cari bahagian DivX VOD dalam menu persediaan peranti anda. Pergi ke vod.divx.com untuk mendapatkan maklumat lanjut mengenai cara menyelesaikan pendaftaran anda.



HDMI, dan logo HDMI, dan High-Definition Multimedia Interface adalah tanda dagangan atau tanda dagangan berdaftar LLC melesenkan HDMI di Amerika Syarikat dan negara-negara lain.



Logo SDHC adalah tanda dagangan SD-3C, LLC.



11 Kod bahasa

Abkhazian	6566	Inupiaq	7375	Pushto	8083
Afar	6565	Irish	7165	Russian	8285
Afrikaans	6570	Íslenska	7383	Quechua	8185
Amharic	6577	Italiano	7384	Raeto-Romance	8277
Arabic	6582	Ivrit	7269	Romanian	8279
Armenian	7289	Japanese	7465	Rundi	8278
Assamese	6583	Javanese	7486	Samoan	8377
Avestan	6569	Kalaallisut	7576	Sango	8371
Aymara	6589	Kannada	7578	Sanskrit	8365
Azerhijani	6590	Kashmiri	7583	Sardinian	8367
Bahasa Melayu	7783	Kazakh	7575	Serbian	8382
Bashkir	6665	Kernewek	7587	Shona	8378
Belarusian	6669	Khmer	7577	Shqip	8381
Bengali	6678	Kinyarwanda	8287	Sindhi	8368
Bihari	6672	Kirghiz	7589	Sinhalese	8373
Bislama	6673	Komi	7586	Slovensky	8373
Bokmål, Norwegian	7866	Korean	7579	Slovenian	8376
Bosanski	6683	Kuanyama; Kwanyama	7574	Somali	8379
Brezhoneg	6682	Kurdish	7585	Sotho; Southern	8384
Bulgarian	6671	Lao	7679	South Ndebele	7882
Burmese	7789	Latina	7665	Sundanese	8385
Castellano, Español	6983	Latvian	7686	Suomi	7073
Catalán	6765	Letzeburgesch;	7666	Swahili	8387
Chamorro	6772	Limburgan; Limburger	7673	Swati	8383
Chechen	6769	Lingala	7678	Svenska	8386
Chewa; Chichewa; Nyanja	7889	Lithuanian	7684	Tagalog	8476
中文	9072	Luxembourgish;	7666	Tahitian	8489
Chuang; Zhuang	9065	Macedonian	7775	Tajik	8471
Church Slavic; Slavonic	6785	Malagasy	7771	Tamil	8465
Chuvash	6786	Magyar	7285	Tatar	8484
Corsican	6779	Malayalam	7776	Telugu	8469
Česky	6783	Maltese	7784	Thai	8472
Dans	6865	Manx	7186	Tibetan	6679
Deutsch	6869	Maori	7773	Tigrinya	8473
Dzongkha	6890	Marathi	7782	Tonga (Tonga Islands)	8479
English	6978	Marshallese	7772	Tsonga	8483
Esperanto	6979	Moldavian	7779	Tswana	8478
Estonian	6984	Mongolian	7778	Türkçe	8482
Euskara	6985	Nauru	7865	Turkmen	8475
Ελληνικά	6976	Navaho; Navajo	7886	Twi	8487
Faroesse	7079	Ndebele, North	7868	Uighur	8571
Français	7082	Ndebele, South	7882	Ukrainian	8575
Frysk	7089	Ndonga	7871	Urdu	8582
Fijian	7074	Nederlands	7876	Uzbek	8590
Gaelic; Scottish Gaelic	7168	Nepali	7869	Vietnamese	8673
Gallegan	7176	Norsk	7879	Volapuk	8679
Georgian	7565	Northern Sami	8369	Walloon	8765
Gikuyu; Kikuyu	7573	North Ndebele	7868	Welsh	6789
Guarani	7178	Norwegian Nynorsk;	7878	Wolof	8779
Gujarati	7185	Occitan; Provençal	7967	Xhosa	8872
Hausa	7265	Old Bulgarian; Old Slavonic	6785	Yiddish	8973
Herero	7290	Oriya	7982	Yoruba	8979
Hindi	7273	Oromo	7977	Zulu	9085
Hiri Motu	7279	Ossetian; Ossetic	7983		
Hrwatski	6779	Pali	8073		
Ido	7379	Panjabi	8065		
Interlingua (International)	7365	Persian	7065		
Interlingue	7365	Polski	8076		
Inuktitut	7385	Português	8084		

12 Indeks

A	
alam sekitar	4
amplifier	31
animasi slaid	19
anjak sari kata automatik	26
audio daripada peranti lain	11
audio dipertingkatkan	26
Audio HDMI	25

B	
bahasa audio	24
bahasa audio ke-2	16
bahasa cakera	24
bahasa menu	24
bahasa sari kata	24
bahasa sari kata ke-2	16
bantuan	2
bateri	32
BD-Live	16
Blu-ray	15
bunyi	23
bunyi keliling	24
butang kawalan (cakera)	15
butang kawalan (NetTV)	22
butang kawalan (radio)	20
butang kawalan (USB)	15

C	
cakera 3D dalam mod 2D	16
connectors	7

D	
DivX	17
DivX subtitles	17
DLNA	23

E	
Easylink (HDMI-CEC)	12

F	
fail data	17
format audio	29
format fail	29
format media	29
format video	31

G	
gambar dalam gambar	16

H	
HDMI-CEC	12

I	
iPod atau iPhone	20

K	
kad SD	22
kawalan audio sistem	13
kawalan ibu bapa	25
kawalan jauh	5
kecerahan	26
kedai video dalam talian	22
kedudukan pembesar suara	9
kedudukan sari kata	26
keluarkan cakera	7
kemas kini bantuan atas skrin (manual pengguna)	28
kemas kini perisian	27
kemas kini perisian (melalui Internet)	28
kemas kini perisian (melalui USB)	27
keselamatan 3D	4
keutamaan	24
kitar semula	4
kod bahasa	37
kod rantau	29
kod VOD (DivX)	18
kosongkan memori BD-Live	16

M

mainan satu sentuhan	13
mainkan cakera	15
mainkan dari iPhone	21
mainkan dari iPod	20
mainkan dari PC	23
mainkan muzik	20
mainkan peranti storan USB	18
mainkan radio	20
mainkan video dalam talian	22
mainkan video dan tayangan slaid dari iPod	21
manual pengguna	2
manual pengguna atas skrin	2
menu cakera	24
menu utama	15
mod bunyi dipraktakrif	24
mod malam	25
MP3	20
muzik iPod	21

N

nama peranti	14
Net TV	22

P

panel paparan	26
Paparan Bonus	16
pasca pemprosesan audio	26
PBC (play back control)	26
pelupusan	4
pemasa tidur	26
pembesar suara 5.1	9
pemetaan input audio	13
pencahayaan (gambar)	32
pencahayaan (main)	33
pencahayaan (rangkaian)	34
penyelesaian masalah (bunyi)	33
peranti penyimpanan USB	18
persediaan audio	13
persediaan manual	12
persediaan pembesar suara	12
pilihan	18
pilihan audio	18
pilihan gambar	19
pilihan video	19
program radio stations	20

R

radio	20
rangkaian	13
rangkaian berwayar	14
rangkaian rumah	13
resolusi gambar	25

S

sambung kepada TV	10
sambungan audio (HDMI ARC)	10
sambungan audio (kabel analog)	12
sambungan audio (kabel optik)	11
sambungan audio (kabel sepaksi)	12
sambungan video (HDMI ARC)	10
sambungan video (HDMI standard)	10
sambungan video (video komposit)	11
segerakkan gambar dan bunyi	16
semak imbas cakera atau USB dari telefon pintar	21
semak imbas PC	23
set aksara	17
siap sedia auto	26
siap sedia satu sentuhan	13
Soalan Lazim	2
sokongan pelanggan	2
spesifikasi pembesar suara	29

T

tala stesen radio	20
tayangan slaid muzikal	19
telefon pintar	21
tetapan audio	25
tetapan gambar	25
tetapan kilang	26
tetapan kuasa	26
tetapan lalai	26
tetapan lanjutan	26
tetapan video	25
tonton 3D	16
tukar kata laluan	25

U

unit utama	7
------------	---

V	
VCD	26
versi perisian	27
Video 3D	16

W	
warna pekat	25



1-YEAR WARRANTY

IMPORTANT:

Please keep this warranty card
together with your proof of
purchase for use when claiming.



AUSTRALIA

Philips Consumer Lifestyle
Consumer Care: 1300 363 391
Website: www.philips.com/support



NEW ZEALAND

Philips Consumer Lifestyle
Consumer Care: 0800 658 224
Website: www.philips.com/support

PHILIPS



Philips Electronics Australia Limited and Philips New Zealand Limited Warranty against Defects

In this warranty:

We or **us** means Philips Electronics Australia Limited ACN 008 445 743 or Philips New Zealand Limited (Company Number 1723), and our contact details are set out at the end of this warranty;

You means the purchaser or the original end-user of the Goods;

Supplier means the authorised distributor or retailer of the Goods that sold you the Goods in Australia or New Zealand; and

Goods means the product or equipment which was accompanied by this warranty and purchased in Australia or New Zealand.

If you require assistance with the operation of the product, its features or specifications please call the Philips Consumer Care Centre on 1300 363 391 in Australia or 0800 658 224 in New Zealand.

Australia: Our Goods come with guarantees that cannot be excluded under the Australian Consumer Law. You are entitled to a replacement or refund for a major failure and for compensation for any other reasonably foreseeable loss or damage. You are also entitled to have the Goods repaired or replaced if the goods fail to be of acceptable quality and the failure does not amount to a major failure. This is not a complete statement of your legal rights as a consumer.

New Zealand: Our Goods come with guarantees that cannot be excluded under the Consumer Guarantees Act 1993. This guarantee applies in addition to the conditions and guarantees implied by that legislation.

Additional Warranty:

In addition to the rights and remedies that you have under the Australian Consumer Law, Consumer Guarantees Act of New Zealand or any other applicable law, we provide the following warranty against defects:

1. If, during the first **12 months** from their date of purchase from the Supplier (**Warranty Period**), the Goods prove defective by reason of improper workmanship or materials and none of your statutory rights or remedies apply, we will repair or replace the Goods without charge.

2. We do not have to repair or replace the Goods under this Additional Warranty if the Goods have been used for a commercial purpose; misused, improperly or inappropriately installed, operated or repaired; abused; damaged; or not maintained in accordance with the manufacturer's instructions.
3. Even when we do not have to repair or replace the Goods, we may decide to do so anyway. In some cases, we may decide to substitute the Goods with a similar alternative product of our choosing. All such decisions are at our absolute discretion.
4. All such repaired, replaced or substituted Goods continue to receive the benefit of this Additional Warranty for the time remaining on the original Warranty Period.
5. This Additional Warranty is limited to repair, replacement or substitution only. As far as the law permits, we will not be liable for any loss or damage caused to property or persons arising from any cause whatsoever.
6. In order to claim under this Additional Warranty you must telephone us on 1300 363 391 in Australia or 0800 658 224 in New Zealand within the Warranty Period. You will be asked for details of the Goods, a description of the defect and your personal details. Upon accepting your claim, we shall assist you with either returning the Goods to the Supplier for replacement or to the most convenient Philips Authorised Service Centre for your Goods to be repaired. In some case we may require that you return to the Goods to us (at the address below) for repair, replacement or substitution.
 - * All returned Goods must be accompanied by satisfactory proof of purchase which clearly indicates the name and address of the Supplier, the date and place of purchase and identifies product. It is best to provide a legible and unmodified receipt or sales invoice.
 - * You must bear any expense for return of the Goods or otherwise associated with making your claim under this Additional Warranty.
7. This warranty is only valid and enforceable in Australia and New Zealand.

Contact us or the place of purchase for further details.

Philips Electronics Australia Limited
Level 1, 65 Epping Rd,
North Ryde, SYDNEY NSW 2113
Consumer Care: 1300 363 391
E-mail: pceinfo.australia@philips.com
Website: www.philips.com/support

Philips New Zealand Limited
Level 2, 1 Nugent St,
Grafton, AUCKLAND, 1023
Consumer Care: 0800 658 224
Email: pceinfo.australia@philips.com
Website: www.philips.com/support

