

Register your product and get support at

www.philips.com/welcome

HTS5540

HTS5550

EN User manual

MS-MY Manual pengguna

ZH-TW 使用手冊

ZH-CN 用户手册

PHILIPS

Daftar kandungan

1	Notis	2
	Hak cipta	2
	Mengenai Imbas Progresif	2
	Tanda dagangan	2

2	Penting	3
	Keselamatan	3
	Penjagaan Produk	3
	Pembuangan produk dan bateri lama	4

3	Teater rumah anda	4
	Unit utama	4
	Kawalan jauh	5

4	Sambungkan teater rumah anda	6
	Penyambung	6
	Sambung ke TV	7
	Sambungkan audio daripada TV atau peranti lain	8
	Sambungkan modul wayarles	8
	Sambungkan mikrofon	8

5	Gunakan teater rumah anda	9
	Sebelum anda bermula	9
	Pilih bunyi anda	9
	Mainkan cakera	10
	Main daripada peranti storan USB	11
	Lebih banyak ciri mainan	11
	Mainkan dari radio	12
	Mainkan audio daripada TV atau peranti lain	12
	Mainkan daripada pemain MP3	12
	Gunakan Pautan Mudah Philips	12
	Buat fail audio MP3	13

6	Tukar tetapan	14
	Tukar tetapan am	14
	Tukar tetapan audio	14
	Ubah tetapan video	15
	Tukar tetapan keutamaan	15

7	Kemas kinikan perisian	16
	Semak versi perisian	16
	Kemas kini perisian daripada CD-R atau USB	16

8	Speksifikasi produk	16
----------	----------------------------	----

9	Menyelesaikan masalah	18
----------	------------------------------	----

10	Index	19
-----------	--------------	----

1 Notis

Hak cipta



Be responsible
Respect copyrights

Produk ini menggabungkan teknologi perlindungan hak cipta yang dilindungi oleh tuntutan kaedah beberapa paten A.S. dan lain-lain hak harta intelektual yang dimiliki oleh Macrovision Corporation dan pemilik hak yang lain. Penggunaan teknologi perlindungan hak cipta ini mesti mendapat kebenaran daripada Macrovision Corporation, dan dimaksudkan untuk penggunaan tontonan di rumah dan lain-lain tempat yang terhad sahaja melainkan dibenarkan oleh Macrovision Corporation. Kejuruteraan terbalik atau membuka pemasangan adalah dilarang.

Mengenai Imbas Progresif

Pengguna harus mengambil perhatian bahawa tidak semua set televisyen definisi tinggi serasi sepenuhnya dengan produk ini dan boleh menyebabkan artifak dipaparkan dalam gambar. Bagi masalah gambar imbas progresif 525 atau 625, adalah disyorkan bahawa pengguna mengalihkan sambungan ke output 'definisi standard'. Sekiranya terdapat soalan berkenaan dengan keserasian set TV kami dengan pemain DVD model 525p dan 625p, sila hubungi pusat perkhidmatan pelanggan kami.

Tanda dagangan



Dikilangkan di bawah lesen Paten A.S. # Paten: 5,451,942; 5,956,674; 5,974,380; 5,978,762; 6,487,535; & lain-lain paten A.S. dan seluruh dunia yang telah dikeluarkan & yang masih menunggu kelulusan. DTS dan Simbol adalah tanda niaga berdaftar & DTS Digital Surround dan logo DTS logos adalah tanda niaga DTS, Inc. Produk termasuk perisian. © DTS, Inc. Semua Hak Terpelihara.



Dikilangkan di bawah lesen daripada Dolby Laboratories. Dolby, Pro Logic dan simbol D berganda adalah tanda dagangan Dolby Laboratories.



DivX® and DivX Ultra® adalah tanda dagangan berdaftar DivX, Inc. dan digunakan di bawah lesen. Diperakui DivX Ultra® untuk memainkan video DivX® dengan ciri lanjutan dan kandungan premium.

MENGENAI VIDEO DIVX: DivX® adalah format video digital yang dicipta oleh DivX, Inc. Ini adalah peranti Diakui DivX rasmi yang memainkan video DivX. Lawati www.divx.com untuk mendapatkan maklumat lanjut dan alat perisian untuk menukar fail anda menjadi video DivX.

MENGENAI VIDEO ATAS PERMINTAAN DIVX: Peranti Diperakui DivX® ini mestilah didaftarkan sebelum ia dapat memainkan kandungan Video Atas Permintaan (VOD) DivX. Untuk menjana kod pendaftaran, cari bahagian DivX VOD dalam menu persediaan peranti anda. Pergi ke vod.divx.com dengan kod ini untuk melengkapkan proses pendaftaran dan untuk mendapatkan maklumat lanjut mengenai VOD DivX.



Windows Media dan logo Windows adalah tanda dagangan atau tanda dagangan berdaftar Microsoft Corporation di Amerika Syarikat dan/ atau negara lain.



HDMI, dan logo HDMI dan High-Definition Multimedia Interface adalah tanda niaga atau tanda niaga berdaftar HDMI licensing LLC.



Logo USB-IF adalah tanda dagangan Universal Serial Bus Implementers Forum, inc.

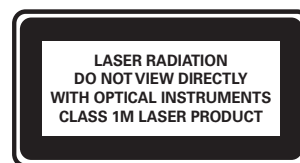

2 Penting

Baca dan faham semua arahan sebelum anda gunakan teater rumah anda. Jika kerosakan terjadi disebabkan oleh kegagalan mematuhi arahan, jaminan tidak dikenakan.

Keselamatan

Risiko kejutan elektrik atau kebakaran!

- Jangan sekali-kali dedahkan produk dan aksesori kepada hujan atau air. Jangan sekali-kali letakkan bekas cecair, seperti pasu, hampir dengan produk. Jika cecair tertumpah pada atau ke dalam produk, putuskan sambungan dengan alur keluar kuasa dengan serta merta. Hubungi Penjagaan Pelanggan Philips agar produk diperiksa sebelum digunakan.
- Jangan sekali-kali letakkan produk dan aksesori berhampiran nyalaan terbuka atau sumber haba lain, termasuk cahaya matahari langsung.
- Jangan sekali-kali masukkan objek ke dalam slot pengalihan atau bukaan lain pada teater rumah.
- Apabila plag sesalur kuasa atau pengganding perkakas digunakan sebagai peranti putus sambungan, peranti putus sambungan tersebut akan tetap sedia beroperasi.
- Putuskan sambungan produk daripada alur keluar kuasa jika berlaku ribut petir.
- Apabila anda memutuskan sambungan kord kuasa, sentiasa tarik palangnya, dan bukan kabelnya.

Risiko litar pintas atau kebakaran!

- Sebelum anda menyambungkan produk kepada alur keluar kuasa, pastikan bahawa voltan kuasa sepadan dengan nilai yang dicetak di belakang atau bahagian bawah produk tersebut. Jangan sekali-kali sambungkan produk kepada alur keluar kuasa jika voltannya berbeza.

Risiko kecederaan atau kerosakan teater rumah!

- Bagi produk yang boleh dilekapkan pada dinding, gunakan hanya pendakap lekapan dinding yang dibekalkan sahaja. Kukuhkan lekapan dinding pada dinding yang boleh menyokong gabungan berat produk dan lekapan dinding. Koninklijke Philips Electronics N.V. tidak menanggung sebarang tanggungjawab terhadap pemasangan dinding yang tidak wajar, kecederaan atau kerosakan.

- Bagi pembesar suara dengan dirian, gunakan hanya dirian yang dibekalkan. Pasangkan dirian pada pembesar suara dengan ketat. Letakkan dirian yang dipasangkan pada permukaan mendatar dan sama rata yang boleh menyokong berat gabungan pembesar suara dan dirian.
- Jangan sekali-kali letakkan produk atau sebarang objek pada kord kuasa atau kelengkapan elektrik yang lain.
- Jika produk diangkut dalam suhu di bawah 5°C, buka bungkus produk dan tunggu sehingga suhunya sepadan dengan suhu bilik sebelum menyambungkannya dengan alur keluar kuasa.
- Sinaran laser boleh nampak dan tak nampak apabila dibuka. Elakkan pendedahan kepada pancaran.
- Jangan sentuh kanta optik cakera di dalam petak cakera.

Risiko pemanasan melampau!

- Jangan pasang produk dalam ruangan terkurung. Sentiasa tinggalkan ruang sekurang-kurangnya 4 inci di sekeliling produk untuk pengalihan udara. Pastikan langsir atau objek lain tidak menutup slot pengalihan udara pada produk tersebut.

Risiko pencemaran!

- Jangan campurkan bateri (lama dan baru atau karbon dan alkali, dll.).
- Keluarkan bateri jika telah tandus atau jika kawalan jauh tidak akan digunakan buat tempoh masa yang lama.
- Bateri mengandungi bahan kimia, ia harus dilupuskan dengan betul.

Penjagaan Produk

- Jangan letakkan sebarang objek selain daripada cakera ke dalam petak cakera.
- Jangan masukkan cakera yang meleding atau merekah ke dalam petak cakera.
- Keluarkan cakera daripada petak cakera jika anda tidak menggunakan produk untuk tempoh masa yang lama.
- Hanya gunakan kain mikrogentian untuk membersihkan produk.

Pembuangan produk dan bateri lama



Produk anda direka bentuk dan dikilangkan dengan menggunakan bahan dan komponen berkualiti tinggi, yang boleh dikitar semula dan digunakan semula.



Apabila simbol tong beroda yang dipangkah ini dilekatkan pada sesuatu produk, ia bermakna produk tersebut diliputi oleh Arahan Eropah 2002/96/EC. Sila maklumkan diri anda mengenai sistem kutipan berasingan setempat untuk produk elektrik dan elektronik.

Sila bertindak menurut peraturan setempat anda dan jangan buang produk lama anda dengan sisa rumah anda yang biasa.

Cara membuang produk lama anda yang betul akan membantu mencegah potensi akibat negatif terhadap alam sekitar dan kesihatan manusia.



Produk anda mengandungi bateri yang diliputi oleh Arahan Eropah 2006/66/EC, yang tidak boleh dilupuskan bersama sisa rumah yang biasa.

Sila maklumkan diri anda sendiri mengenai peraturan setempat mengenai pengumpulan berasingan bateri kerana pelupusan yang betul membantu mencegah akibat yang negatif kepada alam sekitar dan kesihatan manusia.

3 Teater rumah anda

Tahniah atas pembelian anda dan selamat menggunakan Philips! Untuk mendapat manfaat penuh daripada sokongan yang ditawarkan oleh Philips, daftarkan teater rumah anda di www.philips.com/welcome.

Unit utama

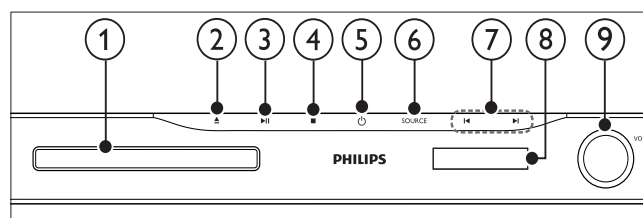

- ① **Kompartmen cakera**
- ② **▲ (Buka/Tutup)**
Membuka atau menutup kompartmen cakera.
- ③ **▶|| (Main/Jeda)**
Memulakan, menjeda atau meneruskan permainan cakera.
- ④ **■ (Henti)**
 - Menghentikan mainan.
 - Dalam mod radio, memadam stesen radio praset semasa.
- ⑤ **⏻ (Bersedia-Hidup)**
Menghidupkan teater rumah atau mengalihkannya kepada siap sedia.
- ⑥ **SOURCE**
Memilih sumber audio/video bagi teater rumah.
- ⑦ **◀ / ▶**
 - Melangkau ke trek, bab atau fail sebelum atau seterusnya.
 - Dalam mod radio, pilih stesen radio pratetap.
- ⑧ **Panel paparan**
- ⑨ **Roda kawalan kelantangan**

Kawalan jauh

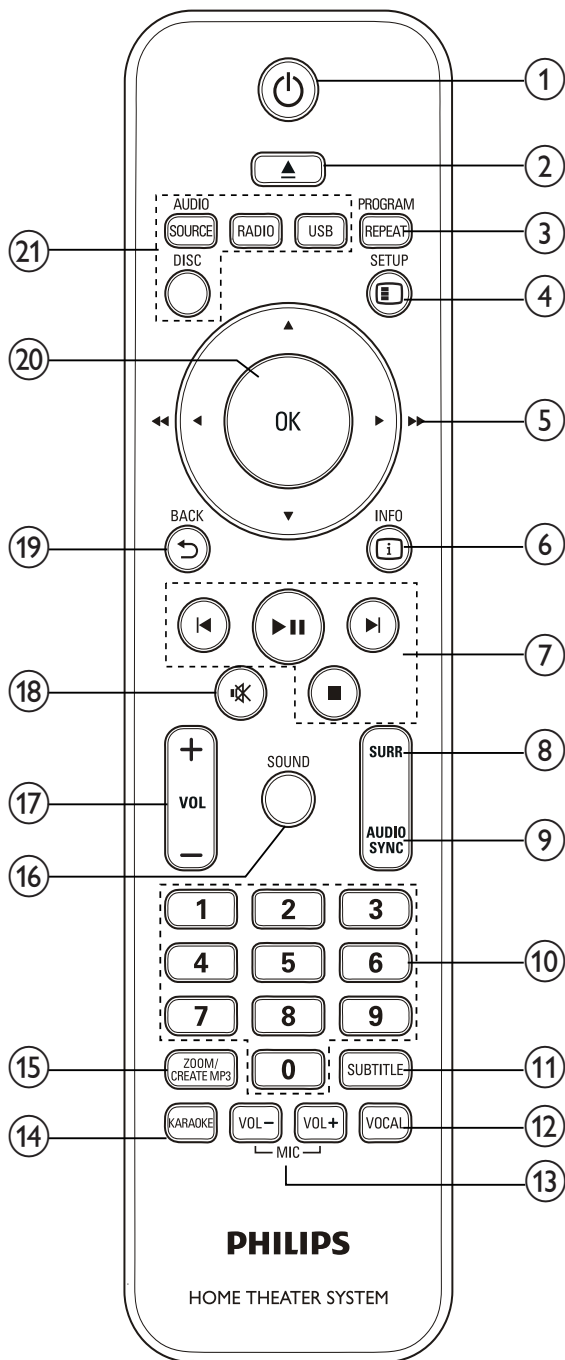

- ① **⏻ (Bersedia-Hidup)**
 - Menghidupkan teater rumah atau mengalihkannya kepada siap sedia.
 - Apabila EasyLink didayakan, tekan dan tahan selama sekurang-kurangnya tiga saat untuk mengalihkan semua peranti bersambung yang akur HDMI CEC kepada siap sedia.
- ② **▲ OPEN/CLOSE**
Membuka atau menutup kompartmen cakera.

- ③ **REPEAT / PROGRAM**
 - Memilih mod ulangan atau susun semula.
 - Dalam mod radio, programkan stesen radio.
- ④ **⌘ SETUP**
Mengakses atau keluar dari menu persediaan.
- ⑤ **▲▼◀▶ (Butang navigasi)**
 - Navigasi menu.
 - Dalam mod video, tekan kiri atau kanan untuk undur laju atau mara laju.
 - Dalam mod radio, tekan kiri atau kanan untuk mencari stesen radio; tekan atas atau bawah untuk menala haluskan frekuensi radio.
- ⑥ **ⓘ INFO**
Memaparkan maklumat mengenai apa yang sedang dimainkan.
- ⑦ **Butang main balik**
Mengawal main balik.
- ⑧ **SURR (Bunyi Surround)**
Menukar kepada bunyi keliling atau bunyi stereo.
- ⑨ **AUDIO SYNC**
 - Memilih bahasa atau saluran audio.
 - Tekan dan tahan untuk menyegerak audio dengan video. Gunakan dengan +/-.
- ⑩ **Butang angka**
Memilih item untuk dimainkan.
- ⑪ **SUBTITLE**
Memilih bahasa sari kata untuk video.
- ⑫ **VOCAL**
Memadamkan vokal dengan menukar saluran audio.
- ⑬ **MIC VOL +/-**
Meninggikan atau menurunkan kelantangan mikrofon.
- ⑭ **KARAOKE**
Mengakses atau keluar daripada menu karaoke.
- ⑮ **CREATE MP3 / ZOOM**
 - Akses menu untuk membuat MP3.
 - Zum kepada adegan video atau gambar.

- ⑩ SOUND
Memilih mod bunyi.
- ⑪ VOL +/-
Meningkatkan atau mengkurangkan kelantangan.
- ⑫ (Senyap)
Membisu atau mengembalikan bunyi.
- ⑬ BACK
Kembali ke skrin menu sebelumnya.
- ⑭ OK
Mengesahkan entri atau pilihan.
- ⑮ Butang sumber
 - **AUDIO SOURCE:** Memilih sumber input audio.
 - **RADIO:** Beralih kepada radio FM.
 - **USB:** Beralih kepada peranti storan USB.
 - **DISC:** Beralih kepada sumber cakera.

4 Sambungkan teater rumah anda

Bahagian ini membantu anda menyambungkan teater rumah anda kepada TV dan peranti lain. Sambungan asas teater rumah bersama aksesoriya adalah disediakan dalam panduan Bermula Pantas. Untuk panduan interaktif komprehensif, lihat www.connectivityguide.philips.com.

Catatan

- Rujuk pada plat jenis pada bahagian belakang produk untuk pengenalpastian dan perkadaran pembekalan.
- Sebelum anda membuat atau menukar sebarang sambungan, pastikan semua peranti telah diputuskan sambungan daripada alur keluar kuasa.

Penyambung

Penyambung hadapan

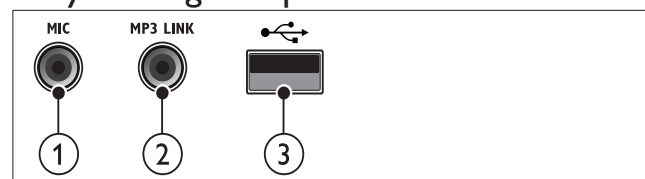

- ① MIC
Input audio dari mikrofon.
- ② MP3 LINK
Input audio daripada pemain MP3.
- ③ (USB)
Input audio, video atau gambar daripada peranti storan USB.

Penyambung belakang

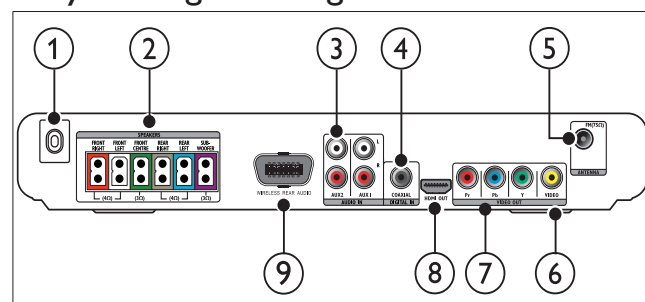

- ① AC MAINS~
Menyambung kepada bekalan kuasa.

- ② **SPEAKERS**
Menyambung kepada pembesar suara dan subwufer yang dibekalkan.
- ③ **AUDIO IN-AUX 1/AUX 2**
Menyambung kepada output audio analog pada TV atau peranti analog.
- ④ **DIGITAL IN-COAXIAL**
Menyambung kepada output audio sepaksi pada TV atau peranti digital.
- ⑤ **FM ANTENNA FM 75 Ω**
Menyambungkan antena FM untuk penerimaan radio.
- ⑥ **VIDEO OUT-VIDEO**
Menyambung kepada input video komposit pada TV.
- ⑦ **VIDEO OUT-Y Pb Pr**
Menyambung kepada input video komponen pada TV.
- ⑧ **HDMI OUT**
Menyambung kepada input HDMI pada TV.
- ⑨ **WIRELESS REAR AUDIO**
Menyambung kepada modul wayarles Philips. (Dijual berasingan)

Sambung ke TV

Sambung teater rumah anda secara terus kepada TV melalui salah satu penyambung berikut (dari kualiti video paling tinggi hingga ke kualiti asas):

- ① **HDMI**
- ② **Video komponen**
- ③ **Video komposit**

Pilihan 1: Sambungkan ke TV melalui HDMI

Catatan

- Jika HDTV itu mempunyai penyambung DVI, sambung menggunakan penyesuai HDMI/DVI.
- Jika TV itu menyokong EasyLink HDMI CEC, kawal teater rumah dan TV dengan alat kawalan jauh yang sama (lihat 'Gunakan Pautan Mudah Philips' di halaman 12).

(Kabel tidak dibekalkan)

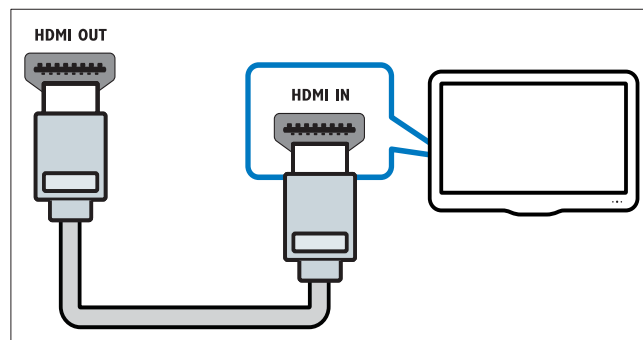

Pilihan 2: Sambungkan ke TV melalui YPbPr (video komponen)

Catatan

- Kabel atau penyambung video komponen mungkin dilabel **Y Cb Cr** atau **YUV**.

(Kabel tidak dibekalkan)

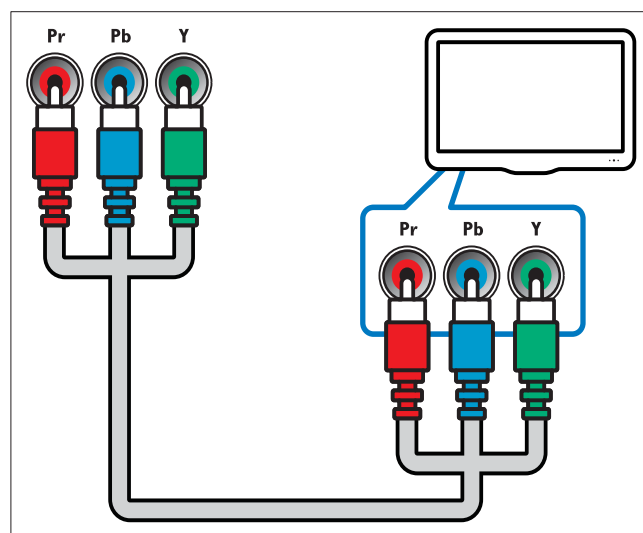

Pilihan 3: Sambungkan ke TV melalui video komposit (CVBS)

Catatan

- Kabel atau penyambung video komposit mungkin dilabel **AV IN**, **VIDEO IN**, **COMPOSITE** atau **BASEBAND**.

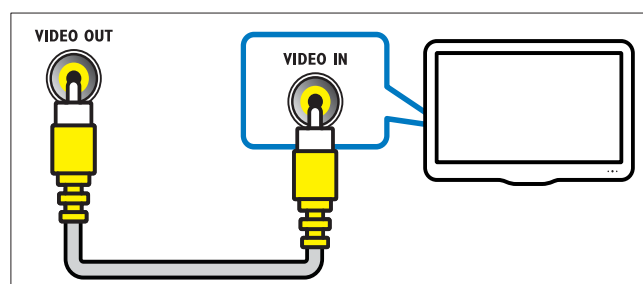

Sambungkan audio daripada TV atau peranti lain

Gunakan teater rumah anda untuk memainkan audio daripada TV atau peranti lain seperti kotak kabel.



Petua

- Tekan **AUDIO SOURCE** berulang kali untuk memilih output audio bagi sambungan anda.

Pilihan 1: Sambung audio melalui kabel audio analog

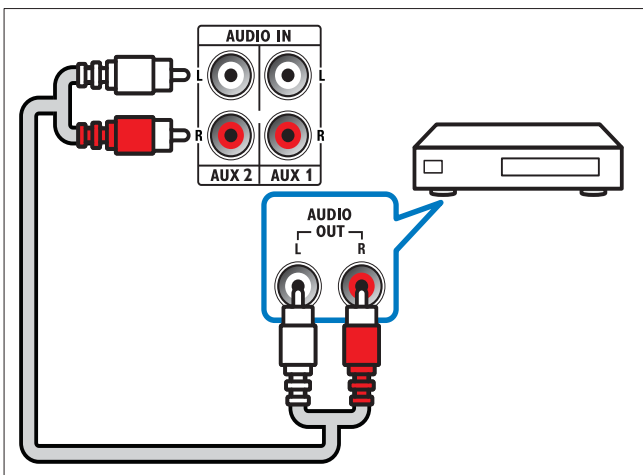
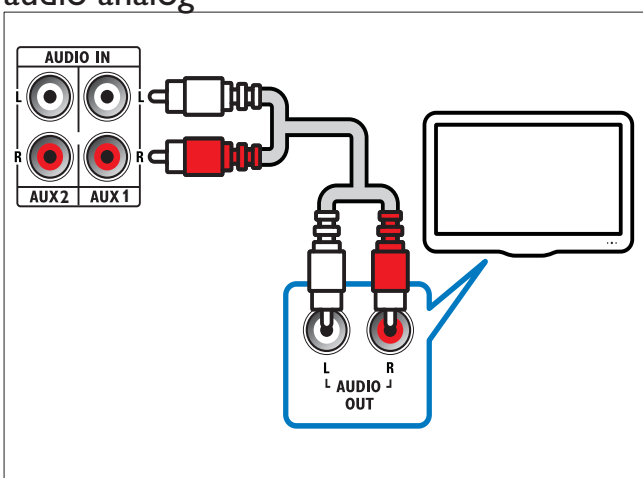

Pilihan 2: Sambung audio melalui kabel sepaksi



Catatan

- Kabel sepaksi atau penyambung digital mungkin dilabel **COAXIAL/DIGITAL OUT** atau **SPDIF OUT**.

(Kabel tidak dibekalkan)

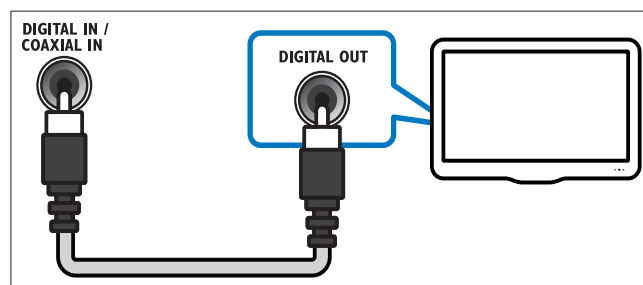

Sambungkan modul wayarles



Catatan

- Apabila modul wayarles disambung dan dihidupkan, pembesar suara belakang teater rumah akan dibisukan dan bunyi keliling belakang dikeluarkan pada pembesar suara keliling wayarles.

(Modul wayarles tidak dibekalkan)

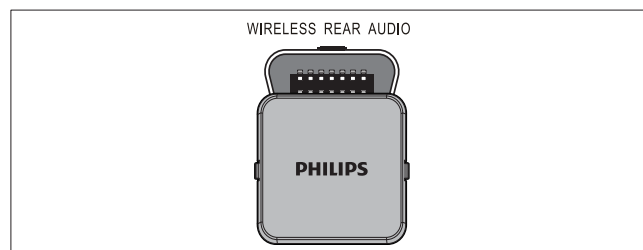

Sambungkan mikrofon

(Mikrofon tidak dibekalkan)

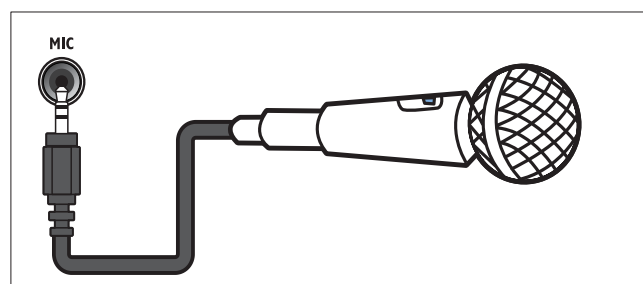

5 Gunakan teater rumah anda

Bahagian ini membantu anda dalam menggunakan teater rumah untuk memainkan media daripada berbagai-bagai sumber.

Sebelum anda bermula

Periksa sama ada anda:

- Membuat sambungan yang diperlukan dan melengkapkan persediaan seperti yang diperihalkan dalam panduan Bermula Pantas.
- Menukar TV kepada sumber yang betul untuk teater rumah ini.

Pilih bunyi anda

Bahagian ini membantu anda memilih bunyi yang sempurna untuk video atau muzik anda.

Tukar mod bunyi

Pilih mod bunyi yang dipratetapkan untuk disesuaikan dengan video atau muzik anda.

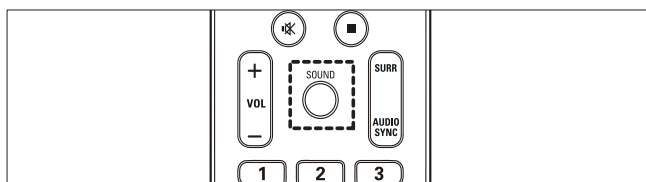

Tekan **SOUND** berulang kali untuk mengitar melalui mod bunyi yang tersedia.

Mod bunyi	Perihalan
ACTION / ROCK	Julat rendah dan tinggi dipertingkatkan. Sempurna untuk filem aksi dan muzik rock atau pop.
DRAMA / JAZZ	Julat sederhana dan tinggi yang jelas. Sempurna untuk filem drama dan muzik jazz.
CONCERT/ CLASSIC	Bunyi neutral. Sempurna untuk konsert secara langsung dan muzik klasik.
SPORTS	Kesan julat pertengahan yang sederhana dan surround untuk vokal yang jelas serta suasana venue sukan secara langsung.
NIGHT	Mod bunyi yang dikawal secara dinamik sesuai untuk menonton filem pada waktu malam atau bagi muzik latar yang tidak mengganggu.

Tukar mod bunyi surround

Alami pengalaman audio perendaman dengan mod bunyi surround.

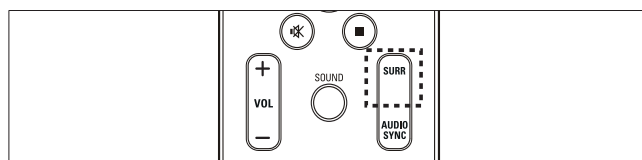

Tekan **SURR** berulang kali untuk mengitar melalui mod bunyi keliling yang tersedia.

Opsyen	Perihalan
5CH STEREO	Meningkatkan output saluran stereo dengan menggandakan output bunyi ke pembesar suara tengah dan belakang. Sempurna untuk muzik parti.
MULTI-CHANNEL/ DPL II	Bunyi berbilang saluran yang mengelilingi persekitaran untuk pengalaman filem yang dipertingkatkan.
STEREO	Bunyi stereo dua saluran. Sesuai untuk mendengar muzik.

Mainkan cakera

Teater rumah boleh memainkan cakera yang berbagai-bagai, termasuk video, audio dan media campuran (contohnya, CD-R yang mengandungi gambar JPEG dan muzik MP3).

- 1 Masukkan cakera ke dalam teater rumah.
- 2 Tekan **DISC**.
 - ↳ Cakera dimainkan atau menu utama cakera muncul.
- 3 Gunakan butang berikut untuk mengawal mainan:

Butang	Tindakan
Butang navigasi	Navigasi menu.
OK	Mengesahkan entri atau pilihan.
▶ 	Memulakan, menjeda atau meneruskan permainan cakera.
■	Menghentikan mainan.
◀ / ▶	Melangkau ke trek, bab atau fail sebelum atau seterusnya.
◀◀ / ▶▶	Mara undur atau mara laju. Tekan berulang kali untuk menukar kelajuan carian. Dalam mod jeda, maju ke hadapan sebanyak satu bingkai.
ZOOM	Zum kepada adegan video atau gambar.

Gunakan pilihan video

Akses beberapa ciri berguna semasa melihat video.

Catatan

- Pilihan video yang tersedia bergantung kepada sumber video.

Butang	Tindakan
▲ / ▼	Mencari secara undur perlahan atau maju perlahan. Tekan berulang kali untuk menukar kelajuan carian. Untuk VCD/SVCD, carian putar semula perlahan boleh dilakukan.
AUDIO SYNC	Memilih bahasa atau saluran audio.
SUBTITLE	Memilih bahasa sari kata untuk video.
i INFO	Memaparkan maklumat mengenai apa yang sedang dimainkan.
REPEAT	Mengulangi bab atau tajuk.

Gunakan pilihan gambar

Akses beberapa ciri berguna semasa melihat gambar:

Butang	Tindakan
▲ / ▼	Memutar gambar melawan atau mengikut arah jam.
◀ / ▶	Melangkau ke gambar sebelum atau seterusnya.
REPEAT	Mengulangi fail tunggal dalam folder atau mengulangi keseluruhan folder. Shuffle fail dalam folder.
i INFO	Memaparkan album foto dalam gambaran kecil keseluruhan.

Gunakan pilihan audio

Akses beberapa ciri berguna semasa audio dimainkan.

Butang	Tindakan
REPEAT	Mengulangi trek, keseluruhan cakera atau menyusun semula trek.

Gunakan pilihan karaoke

Akses beberapa ciri berguna semasa cakera karaoke dimainkan.

Catatan

- Pastikan bahawa mikrofon (tidak dibekalkan) telah disambungkan kepada penyambung **MIC** pada teater rumah ini sebelum main.

Butang	Tindakan
KARAOKE	Mengakses atau keluar daripada menu karaoke. [Mic] : Mendaya atau menyahdaya output mikrofon. [Paras Gema] : Menetapkan tahap gema. [Nada] : Menetapkan tahap nada yang sepadan dengan suara anda. [Markah] : Memilih tahap pengkadaran.
MIC VOL +/-	Meninggikan atau menurunkan kelantangan mikrofon.
VOCAL	Memadamkan vokal dengan menukar saluran audio.

Main daripada peranti storan USB

Teater rumah ini dilengkapi penyambung USB yang membolehkan anda melihat gambar, mendengar muzik atau menonton filem yang disimpan pada peranti storan USB.

- 1 Sambung peranti storan USB kepada teater rumah.
- 2 Tekan **USB**.
↳ Penyemak imbas kandungan akan muncul.
- 3 Pilih fail, kemudian tekan **OK**.
- 4 Gunakan butang main balik untuk mengawal mainan (lihat 'Mainkan cakera' di halaman 10).

Catatan

- Jika peranti storan USB tidak muat dalam penyambung, gunakan kabel sambungan USB.
- Teater rumah tidak menyokong kamera digital yang memerlukan program komputer untuk memaparkan foto.
- Peranti storan USB mesti terformat FAT atau DOS, dan mematuhi Kelas Penyimpanan Massa.

Lebih banyak ciri mainan

Beberapa ciri lanjutan tersedia untuk main balik video atau gambar daripada cakera atau peranti storan USB.

Main pertunjukan slaid muzik

Main muzik dan gambar secara serentak untuk membuat pertunjukan slaid muzik. Fail perlu disimpan pada cakera atau peranti storan USB yang sama.

- 1 Pilih trek muzik, kemudian tekan **OK**.
- 2 Tekan **↩ BACK** dan pergi ke folder gambar.
- 3 Pilih gambar, kemudian tekan **OK** untuk memulakan pertunjukan slaid.
- 4 Tekan **■** untuk menghentikan pertunjukan slaid.
- 5 Tekan **■** sekali lagi untuk menghentikan muzik.

Menyegerak audio dengan video

Jika audio dan video tidak segerak, anda boleh menunda audio untuk sepadan dengan video.

- 1 Tekan dan tahan **AUDIO SYNC** sehingga mesej segerak audio muncul pada panel paparan.
- 2 Tekan **+/-** dalam masa lima saat untuk menyegerakkan audio dengan video anda.

Langkau pantas mainan ke masa tertentu

Langkau pantas ke bahagian tertentu video dengan memasukkan waktu adegan.

- 1 Semasa mainan video, tekan **i INFO**.
- 2 Tekan **Butang navigasi** dan **OK** untuk memilih:
 - **[Masa Tt]** : Waktu tajuk.
 - **[Masa Ch]** : Waktu bab.
 - **[Masa Cakera]** : Waktu cakera.
 - **[Masa Trek]** : Waktu trek.
- 3 Masukkan waktu adegan, dan kemudian tekan **OK**.

Ulang main bahagian tertentu

Pilih bahagian tertentu audio atau video bagi main balik ulangan.

- 1 Semasa main balik, tekan **i INFO**.
- 2 Pilih **[Ulang]** > **[↺ AB]** dalam menu.
- 3 Tekan **OK** untuk menetapkan titik mula.
- 4 Tekan **OK** sekali lagi untuk menetapkan titik akhir.
 - ↳ Mainan ulangan bermula.
 - Untuk membatalkan ulangan A-B, tekan **i INFO**, pilih **[Ulang]** > **[Dimatikan]**, kemudian tekan **OK**.

Catatan

- Main ulang hanya boleh dilakukan dalam lingkungan satu trek/bab.

Mainkan dari radio

Teater rumah boleh menyimpan sehingga 40 stesen radio.

- 1 Periksa bahawa antena FM telah disambungkan.
- 2 Tekan **RADIO**.
↳ “**AUTO INSTALL...PRESS PLAY**” muncul pada panel paparan jika anda belum lagi memasang sebarang stesen radio. Tekan **▶||**.
- 3 Gunakan butang berikut untuk mengawal mainan:

Butang	Tindakan
◀ / ▶	Pilih saluran radio pratetap.
◀◀ / ▶▶	Mencari stesen radio.
▲▼	Menala haluskan frekuensi radio.
■	Tekan dan tahan untuk memadam stesen radio pratetap. Tekan untuk membatalkan pemasangan stesen radio.

PROGRAM Manual: Tekan sekali untuk mengakses mod program, dan tekan sekali lagi untuk menyimpan stesen radio itu.
Automatik: Tekan dan tahan selama 5 saat untuk memasang semula stesen radio.

Catatan

- Radio AM dan digital tidak disokong.
- Jika tiada isyarat radio yang dikesan, atau jika kurang daripada lima stesen dijumpai, anda akan digesa untuk memasang stesen radio sekali lagi.
- Untuk penerimaan terbaik, letakkan antena jauh daripada TV atau sumber sinaran lain.

Tukar grid talaan

Di sesetengah negara, anda boleh menukar grid talaan FM antara 50 kHz dan 100 kHz. Menukarkan grid talaan akan memadamkan semua stesen radio pratetap.

- 1 Tekan **RADIO**.
- 2 Tekan **■**.
- 3 Tekan dan tahan **▶||** sehingga ‘GRID 9’ (50 kHz) atau ‘GRID 10’ (100 kHz) dipaparkan.

Mainkan audio daripada TV atau peranti lain

Tekan **AUDIO SOURCE** berulang kali untuk memilih output audio bagi peranti yang tersambung.

Mainkan daripada pemain MP3

Sambungkan dan mainkan fail audio daripada pemain MP3 atau peranti audio luaran lain.

- 1 Sambungkan pemain MP3 ke teater rumah.
- 2 Tekan **AUDIO SOURCE** berulang kali sehingga ‘**MP3 LINK**’ muncul pada panel paparan.
- 3 Gunakan butang pada pemain MP3 anda untuk memilih dan memainkan fail audio.

Gunakan Pautan Mudah Philips

Teater rumah anda menyokong Philips EasyLink, yang menggunakan protokol HDMI CEC (Kawalan Elektronik Pengguna). Peranti yang akur EasyLink yang bersambung melalui penyambung HDMI boleh dikawal dengan satu kawalan jauh.

Catatan

- Philips tidak menjamin 100% kesalingfungsian dengan semua peranti HDMI CEC.

- 1 Hidupkan operasi HDMI CEC pada TV dan lain-lain peranti yang bersambung. Lihat manual pengguna TV atau lain-lain peranti untuk mendapatkan butiran.
- 2 Tekan **☰ SETUP**.
- 3 Pilih [**Tetapan Umum**], kemudian tekan **OK**.
- 4 Pilih [**Persediaan EasyLink**], kemudian tekan **OK**.
- 5 Pilih dan laraskan tetapan berikut:
 - [**EasyLink**] : Mendaya atau menyahdaya EasyLink.
 - [**Mainan Satu Sentuhan**] : Mendaya atau menyahdaya Mainan Satu Sentuhan.

Jika didayakan, anda boleh menggunakan alat kawalan jauh untuk memulakan mainan cakera pada teater rumah dan TV beralih secara automatik kepada saluran yang betul.

- **[Bersedia Satu Sentuh]** : Mendaya atau menyahdaya Siap Sedia Satu Sentuhan. Jika didayakan, teater rumah boleh dipadamkan menjadi siap sedia menggunakan alat kawalan jauh daripada TV atau peranti HDMI CEC lain yang bersambung.
- **[Kawalan Audio Sistem]** :Mendaya atau menyahdaya Kawalan audio sistem. Jika didayakan, ikuti arahan pada TV untuk memetakan dengan betul peranti yang bersambung kepada penyambung audio teater rumah. Teater rumah beralih secara automatik kepada sumber audio peranti yang bersambung.
- **[P'metaan Inpt Aud]** : Mengemas kini pemetaan input audio jika terdapat peranti yang baru disambung.

6 Tekan **OK** untuk mengesahkan pilihan anda.

Catatan

- Peranti yang bersambung mesti disambungkan melalui HDMI dan telahpun dihidupkan.

Buat fail audio MP3

Gunakan teater rumah untuk menukar CD audio kepada fail audio MP3.

- 1 Masukkan CD audio (CDDA/HDCD) ke dalam teater rumah.
- 2 Sambungkan peranti storan USB kepada teater rumah.
- 3 Semasa audio dimainkan, tekan **CREATE MP3**.

CIPTA MP3			
OPSYEN		Trek	
kelajuan	Biasa	<input type="radio"/> Trek01	04:14
Kadar Bit	128kbps	<input type="radio"/> Trek02	04:17
		<input type="radio"/> Trek03	03:58
		<input type="radio"/> Trek04	04:51
		<input type="radio"/> Trek05	03:53
RINGKASAN		<input type="radio"/> Trek06	04:09
Pilih Trek	0	<input type="radio"/> Trek07	04:38
masa	00:00		▼
mula	Keluar	Pilih Semua	N/pilih smua

- 4 Pilih tetapan penukaran pada panel **[OPSYEN]**, kemudian tekan **OK**.
 - **[Kelajuan]** : Memilih kelajuan tulis kepada fail.
 - **[Kadar Bit]** : Memilih kualiti penukaran.
- 5 Tekan **▶** untuk mengakses panel **[TREK]**.
- 6 Pilih trek audio, kemudian tekan **OK**.
 - **[Pilih Semua]** : Memilih semua trek.
 - **[Plh Tiada]** : Menyahpilih semua trek.
- 7 Pilih **[Mula]** pada menu untuk menukar, kemudian tekan **OK**.
 - ↳ Folder baru dibuat di dalam peranti storan USB untuk menyimpan semua fail audio MP3 yang baru.
 - Untuk keluar dari menu, pilih **[Keluar]** dan tekan **OK**.

Catatan

- Semasa proses penukaran, jangan tekan mana-mana butang.
- CD DTS dan CD yang dilindung salin tidak boleh ditukar.
- Peranti storan USB yang dilindung tulis atau yang dilindungi kata laluan tidak boleh digunakan untuk menyimpan fail MP3.

6 Tukar tetapan

Bahagian ini membantu anda mengubah tetapan teater rumah anda.



Awas

- Kebanyakan tetapan telah dikonfigurasi dengan nilai terbaik untuk teater rumah. Melainkan anda mempunyai sebab tertentu untuk mengubah tetapan, lebih baik ia dibiarkan pada nilai lalai.

- 1 Tekan **SETUP**.
↳ Menu berikut muncul.

Simbol	Perihal
	[Tetapan Umum]
	[Tetapan Audio]
	[Tetapan Video]
	[Tetapan Pilihan]

- 2 Pilih menu persediaan, kemudian tekan **OK**. Lihat bahagian berikut untuk maklumat mengenai cara untuk mengubah tetapan teater rumah anda.
- 3 Tekan **BACK** untuk kembali ke menu sebelumnya atau tekan **SETUP** untuk keluar.



Catatan

- Anda tidak boleh mengubah tetapan yang telah dikelabukan.

Tukar tetapan am

- 1 Tekan **SETUP**.
- 2 Pilih [Tetapan Umum], kemudian tekan **OK**.
- 3 Pilih dan laraskan tetapan berikut:
 - **[Persediaan EasyLink]** : Menyediakan EasyLink untuk menikmati kawalan mudah terhadap semua peranti yang akur HDMI CEC menggunakan kawalan (lihat 'Gunakan Pautan Mudah Philips' di halaman 12) jauh yang sama.

- **[Kunci Cakera]** : Menghadkan main ke cakera. Kata laluan (kod PIN) diperlukan untuk membuka kunci cakera sebelum dimainkan.
- **[Kelam Paparan]** : Mengubah kecerahan panel paparan.
- **[Bahasa Osd]** : Memilih bahasa bagi menu paparan pada skrin.
- **[Penjimat Skrin]** : Mendaya atau menyahdaya mod penyelamat skrin. Jika didayakan, skrin memasuki mod melahu selepas 10 minit tanpa aktiviti (contohnya, dalam mod jeda atau henti).
- **[Pemasa Tidur]** : Menetapkan pemasa tidur untuk menukar teater rumah kepada siap sedia selepas tempoh tertentu.
- **[Kod Vod DivX®]** : Memaparkan kod pendaftaran DivX VOD untuk teater rumah ini.

- 4 Tekan **OK** untuk mengesahkan pilihan anda.



Catatan

- Sebelum membeli video DivX dan memainkannya pada teater rumah, daftarkan teater rumah anda di www.divx.com menggunakan kod DivX VOD.

Tukar tetapan audio

- 1 Tekan **SETUP**.
- 2 Pilih [Tetapan Audio], kemudian tekan **OK**.
- 3 Pilih dan laraskan tetapan berikut:
 - **[Volum Speaker]** : Menetapkan tahap kelantangan bagi setiap pembesar suara untuk mendapatkanimbangan audio yang ideal.
 - **[Lengah Speaker]** : Menetapkan masa lengah bagi pembesar suara tengah dan belakang untuk mendapatkan penghantaran audio yang setara daripada kesemua pembesar suara.
 - **[Audio HDMI]** : Mendaya dan menyahdaya output audio HDMI bagi TV.
 - **[Upsampling CD]** : Tukar CD muzik kepada kadar pensampelan yang lebih tinggi menggunakan pemprosesan isyarat digital yang sofistikated untuk mendapatkan kualiti bunyi yang lebih baik.

- **[Pnygrkn Audio]** : Menetapkan masa lengah bagi output audio apabila anda memainkan cakera video.

4 Tekan **OK** untuk mengesahkan pilihan anda.

Catatan

- Bagi tetapan berkaitan HDMI, TV mesti disambungkan melalui HDMI.
- Pensampelan ke atas CD hanya tersedia dalam mod stereo.

Ubah tetapan video

1 Tekan **SETUP**.

2 Pilih **[Tetapan Video]**, kemudian tekan **OK**.

3 Pilih dan laraskan tetapan berikut:

- **[Sistem TV]** : Memilih sistem TV yang serasi dengan TV.
- **[Paparannya TV]** : Memilih format paparan gambar yang muat pada skrin TV.
- **[Muat Skrin]** : Memilih format skrin penuh yang terbaik muatnya pada skrin TV.
- **[Tetapan Gambar]** : Memilih tetapan warna yang ditetapkan lebih awal.
- **[P'sediaan HDMI]** : Memilih resolusi video HDMI dan format paparan skrin lebar bagi TV. Pilihan Paparan Skrin Lebar hanya terdapat bagi tetapan paparan TV skrin lebar 16:9.
- **[Progresif]** : Mendaya atau menyahdaya mod imbas progresif.

4 Tekan **OK** untuk mengesahkan pilihan anda.

Catatan

- Beberapa tetapan video bergantung kepada sumber video, bagi memastikan bahawa cakera dan TV menyokong tetapan atau ciri ini.
- Tetapan terbaik dipilih secara automatik untuk TV itu. Jika anda hendak menukar tetapan, pastikan bahawa TV menyokong tetapan baru ini.
- Bagi tetapan berkaitan HDMI, TV mesti disambungkan melalui HDMI.
- Bagi tetapan berkaitan video progresif atau komponen, TV mesti disambung melalui Video Komponen.

Tukar tetapan keutamaan

1 Tekan **SETUP**.

2 Pilih **[Tetapan Pilihan]**, kemudian tekan **OK**.

3 Pilih dan laraskan tetapan berikut:

- **[Audio]** : Memilih bahasa audio bagi video.
- **[Sari Kata]** : Memilih bahasa sari kata untuk video.
- **[Menu Cakera]** : Memilih bahasa menu bagi cakera video.
- **[Ibubapa]** : Mengehadkan akses kepada cakera yang dirakam dengan pengkadaran. Untuk memainkan semua cakera tanpa mengira pengkadaran, pilih tahap '8'.
- **[PBC]** : Memaparkan atau melangkaui menu kandungan bagi cakera VCD dan SVCD.
- **[Paparannya MP3/JPEG]** : Memaparkan folder MP3/JPEG atau semua fail.
- **[Kata Laluan]** : Menetapkan atau menukar kod PIN untuk memainkan cakera yang dihadkan. Masukkan '0000' jika anda tidak mempunyai PIN atau jika anda terlupa PIN anda.
- **[Sarikota DivX]** : Pilih set aksara yang menyokong sarikota DivX.
- **[Maklumat versi]** : Memaparkan versi perisian bagi teater rumah itu.
- **[Sedia Ada]** : Menetapkan semula teater rumah kepada tetapan lalai yang diprogramkan di kilang.

4 Tekan **OK** untuk mengesahkan pilihan anda.

Catatan

- Jika anda memilih bahasa yang tidak tersedia pada cakera, teater rumah akan menggunakan bahasa lalai cakera.
- Anda tidak boleh menetapkan semula kunci cakera, kata laluan (kod PIN) dan tetapan kawalan ibu bapa kepada nilai lalainya.

7 Kemas kinikan perisian

Untuk memeriksa kemas kinian baru, bandingkan versi perisian semasa teater rumah anda dengan versi perisian yang terkini (jika tersedia) di tapak web Philips.

Semak versi perisian

- 1 Tekan  **SETUP**.
- 2 Pilih [**Tetapan Pilihan**] > [**Maklumat versi**], kemudian tekan **OK**.
↳ Versi perisian dipaparkan.

Kemas kini perisian daripada CD-R atau USB

- 1 Semak untuk versi perisian terkini pada www.phillips.com/support.
 - Cari model anda dan klik pada 'software&drivers'.
- 2 Muat turun perisian ke dalam CD-R atau peranti storan USB.
- 3 Masukkan CD-R atau sambung peranti storan USB kepada teater rumah.
- 4 Ikut arahan pada TV untuk mengesahkan kemas kini.
↳ Apabila kemas kini selesai, teater rumah beralih ke siap sedia secara automatik.
- 5 Putuskan sambungan kord kuasa selama beberapa saat dan kemudian sambungkannya semula.



Awas

- Jangan matikan kuasa atau tanggalkan CD-R atau peranti storan USB semasa kemas kini perisian sedang dijalankan kerana anda mungkin boleh merosakkan teater rumah.

8 Speksifikasi produk



Catatan

- Spesifikasi dan reka bentuk tertakluk kepada perubahan tanpa notis.

Kod rantau

Country	DVD
Europe, United Kingdom	
Asia Pacific, Taiwan, Korea	
Latin America	
Australia, New Zealand	
Russia, India	
China	

Media main balik

DVD-Video, DVD+R/+RW, DVD-R/-RW, DVD+R DL, CD-R/CD-RW, CD Audio, CD/SVCD Video, CD Gambar, MP3-CD, WMA-CD, DivX-CD, Peranti storan USB

Format Fail

- Audio: .mp3, .wma
- Video: .divx, .divx ultra, .mpeg, .mpg, .wmv (profil mudah)
- Gambar: .jpeg, .jpg

Amplifier

- Jumlah kuasa output: 1200 W RMS (30% THD)
- Respons frekuensi: 20 Hz-20 kHz / ±3dB
- Nisbah isyarat-hingar: > 65 dB (CCIR) / (diberatkan A)
- Kepekaan input:
 - AUX: 900 mV
 - PAUTAN MP3: 500 mV

Video

- Sistem isyarat: PAL / NTSC
- Output HDMI: 480i/576i, 480p/576p, 720p, 1080i, 1080p

Audio

- Input audio S/PDIF Digital:
 - Sepaksi: IEC 60958-3
- Frekuensi pensampelan:
 - MP3: 32 kHz, 44.1 kHz, 48 kHz
 - WMA: 44.1 kHz, 48 kHz
- Kadar bit tetap:
 - MP3: 112 kbps - 320 kbps
 - WMA: 48 kbps - 192 kbps

Radio

- Julat talaan: FM 87.5-108 MHz (50/100 kHz)
- Nisbah isyarat ke bunyi: FM 50 dB
- Respons frekuensi: FM 180 Hz ~ 10 kHz / ± 6 dB

USB

- Keserasian: USB Kelajuan tinggi (2.0)
- Sokongan kelas: UMS (Kelas Penyimpanan Massa USB)
- Sistem fail: FAT12, FAT16, FAT32
- Sokongan memori maksimum: < 160GB.

Unit Utama

- Bekalan kuasa:
 - Asia Pasifik/Amerika Latin: 110-127V/220-240V; ~50-60Hz boleh ditukar
 - Rusia/China/India: 220-240V, ~50Hz
- Penggunaan kuasa: 150 W
- Penggunaan kuasa siap sedia: < 0.9 W
- Dimensi (LxTxD): 435 x 58 x 358 (mm)
- Berat: 3.56 kg

Subwufer

- Impedans: 3 ohm
- Pemacu pembesar suara: 165 mm (6.5") wufer
- Respons frekuensi: 40 Hz-150 kHz
- Dimensi (LxTxD): 196 x 395 x 342 (mm)
- Berat: 5.25 kg
- Panjang kabel: 3 m

Pembesar Suara

- Sistem: satelit julat penuh
- Impedans pembesar suara: 3 ohm (tengah), 4 ohm (Depan/Belakang)
- Pemacu pembesar suara: 2 x 3" julat penuh
- Respons frekuensi: 150 Hz-20 kHz
- Dimensi (LxTxD):
 - Tengah: 280 x 95 x 92 (mm)
 - Pembesar suara: 100 x 280 x 115 (mm)
 - Pembesar suara tinggi: 260 x 1101 x 260 (mm)
- Berat:
 - Tengah: 1.40 kg
 - Pembesar suara: 1.05 kg/setiap satu
 - Pembesar suara tinggi: 3.73~3.81 kg/ setiap satu
- Panjang kabel:
 - Tengah: 2 m
 - Depan: 3 m
 - Belakang: 10 m

Spesifikasi laser

- Jenis: Semikonduktor laser GaAlAs (CD)
- Panjang gelombang: 645 - 665 nm (DVD), 770 - 800 nm (CD)
- Kuasa output: 6 mW (DVD), 7 mW (VCD/CD)
- Kecapahan alur: 60 darjah.

9 Menyelesaikan masalah



Amaran

- Risiko kejutan elektrik. Jangan keluarkan sarung produk ini.

Supaya jaminan tetap sah, jangan cuba baiki sistem ini sendiri.

Jika anda mempunyai masalah menggunakan produk ini, periksa perkara yang berikut sebelum anda memohon perkhidmatan. Jika anda masih mempunyai masalah, daftar produk anda dan dapatkan sokongan di www.philips.com/welcome.

Jika anda menghubungi Philips, anda akan diminta untuk memberikan model dan nombor siri produk anda. Nombor model dan nombor siri terletak pada bahagian belakang produk anda. Tulis nombor tersebut di sini:

No. Model _____

No. Siri _____

Unit utama

Butang pada teater rumah tidak berfungsi.

- Putuskan sambungan teater rumah daripada alur keluar kuasa selama beberapa minit, kemudian, sambung semula.

Gambar

Tiada gambar.

- Pastikan TV dialihkan ke sumber yang betul untuk teater rumah ini.
- Jika ini berlaku apabila anda menukar sistem TV, tukar kepada mod lainnya: 1) Tekan ▲. 2) Tekan ◀. 3) Tekan **SUBTITLE**.
- Jika ini berlaku apabila anda menghidupkan mod imbas progresif, tukar kepada mod lainnya: 1) Tekan ▲. 2) Tekan ◀. 3) Tekan **AUDIO SYNC**.

Tiada gambar pada sambungan HDMI.

- Periksa sama ada kabel HDMI rosak. Gantikan dengan kabel HDMI yang baru.
- Jika ini berlaku semasa anda menukar resolusi video HDMI, beralih kepada mod lainnya: 1) Tekan ▲. 2) Tekan ◀. 3) Tekan **ZOOM**.

Bunyi

Tiada bunyi.

- Pastikan kabel audio bersambung dan pilih sumber input yang betul (contohnya, **AUDIO SOURCE**) bagi peranti yang anda hendak mainkan.

Tiada bunyi pada sambungan HDMI.

- Anda mungkin tidak akan dapat mendengar apa-apa bunyi sekiranya peranti yang bersambung tidak akur HDCP (Perlindungan Kandungan Digital Lebar Jalur Tinggi) atau hanya serasi dengan DVI. Gunakan sambungan audio analog atau digital.
- Pastikan bahawa [**Audio HDMI**] telah didayakan.

Tiada bunyi dari program TV.

- Sambung kabel audio daripada input audio pada teater rumah kepada output audio pada TV, kemudian tekan **AUDIO SOURCE** berulang kali untuk memilih sumber audio yang betul.

Bunyi atau gema terherot.

- Pastikan kelantangan TV dibisukan atau ditetapkan kepada minimum jika anda memainkan audio melalui teater rumah.

Audio dan video tidak segerak.

- 1) Tekan dan tahan **AUDIO SYNC**.
- 2) Tekan **+/-** dalam masa lima saat.

Main

Cakera tidak boleh dimainkan.

- Bersihkan cakera.
- Pastikan bahawa teater rumah menyokong cakera. (lihat 'Speksifikasi produk' di halaman 16)
- Pastikan bahawa teater rumah menyokong kod wilayah DVD tersebut.
- Untuk DVD±RW or DVD±R, pastikan cakera dimuktamadkan.

Fail video DivX tidak boleh dimainkan.

- Pastikan bahawa fail DivX dikodkan menurut 'Profil Teater Rumah' dengan pengekod DivX.
- Pastikan fail video DivX lengkap.

Sari kata DivX tidak dipaparkan dengan betul.

- Pastikan nama fail sari kata sama dengan nama fail filem.
- Pilih set aksara yang betul: 1) Tekan **⏏** **SETUP**. 2) Pilih [**Tetapan Pilihan**]. 3) Pilih [**Sarikata DivX**]. 4) Pilih set aksara yang disokong. 5) Tekan **OK**.

Kandungan peranti storan USB tidak dapat dibaca.

- Pastikan bahawa format peranti storan USB serasi dengan teater rumah ini.
- Pastikan bahawa peranti storan USB diformatkan dengan sistem fail yang disokong oleh teater rumah ini (ambil perhatian bahawa NTFS tidak disokong).

Tanda 'Tiada entri' atau 'x' muncul pada TV.

- Operasi tidak boleh dijalankan.

Ciri EasyLink tidak berfungsi.

- Pastikan teater rumah disambungkan kepada TV EasyLink jenama Philips dan bahawa EasyLink dihidupkan.

Saya tidak mahu teater rumah saya dihidupkan apabila menghidupkan TV saya.

- Ini adalah tindakan yang betul bagi Philips EasyLink (HDMI-CEC). Untuk memastikan teater rumah berfungsi secara bebas dan berasingan, matikan EasyLink.

10 Index

A

amplifier	16
audio	
bahasa	15, 10
batal vokal	10
sambungan	8
segerakkan dengan video	11
tetapan	14

B

bahasa	
audio	15
menu cakera	15
paparan atas skrin	14
sari kata	15
bunyi	
keliling	9
menyelesaikan masalah	18
mod	9

C

cakera	
cakera yang disokong	16
main	10

D

DivX	
kod pendaftaran	14
sari kata	15

E

EasyLink	
tetapan	12

F

format fail	16
--------------------	----

G

gambar	
gambaran kecil keseluruhan	10
menyelesaikan masalah	18
pilihan	10
tayangan slaid	11, 10

gambaran keseluruhan	
kawalan jauh	5
penyambung	6
unit utama	4

H

HDMI CEC (lihat Easylink)	12
hubung kami	18

I

imbias progresif	2
-------------------------	---

K

karaoke	
main	10
mikrofon	8
kata laluan	15
kawalan audio sistem	12
kawalan jauh	5
keselamatan	3
kitar semula	4
kod rantau	16

M

main	
cakera	10
karaoke	10
menyelesaikan masalah	18
pemain MP3	12
peranti storan USB	11
pilihan	10
radio	12
mainan satu sentuhan	12
menyelesaikan masalah	18
MP3	
buat fail MP3	13
main	12

P

pembuangan barang lama anda	4
pemetaan input audio	12
penjagaan	3
penjagaan Produk	3
penyambung	6
perisian	
kemas kini	16
versi	16
putar gambar	10

R

radio	
grid penalaan	12
main	12
program	12
tala	12

S

sambungkan	
audio daripada TV	8, 12
mikrofon	8
modul wayarles	8
panduan	6
peranti lain	8
TV	7
sari kata	
bahasa	10
siap sedia satu sentuhan	12
spesifikasi produk	16

T

tetapan	
am	14
audio	14
kawalan ibu bapa	15
kembalikan tetapan kilang	15
keutamaan	15
video	15
tukar tetapan	14
TV	
audio daripada TV	8, 12
sambungkan	7

U

ulang	10, 11
USB	
kemas kini perisian	16
main	11

V

video	
pilihan	10
segerakkan dengan audio	11
tetapan	15
video atas permintaan (VOD)	14
video carian masa	11