

# Sedia membantu anda bila-bila masa

Daftarkan produk anda dan dapatkan sokongan di  
[www.philips.com/welcome](http://www.philips.com/welcome)



HTS5543



## Manual pengguna

**PHILIPS**

# Daftar kandungan

<b>1 Penting</b>	3	<b>6 Kemas kinikan perisian</b>	25
Keselamatan	3	Semak versi perisian	25
Jagaan produk anda	4	Kemas kini perisian melalui USB	25
Jagaan alam sekitar	4		
Bantuan dan sokongan	4	<b>7 Speksifikasi produk</b>	26
<b>2 Teater rumah anda</b>	6	<b>8 Menyelesaikan masalah</b>	28
Unit utama	6		
Penyambung	6	<b>9 Notis</b>	30
Kawalan jauh	7	Hak cipta	30
		Tanda dagangan	30
<b>3 Sambung dan sediakan</b>	10	<b>10 Indeks</b>	31
Sambung pembesar suara	10		
Sambung kepada TV	11		
Sambungkan audio daripada TV dan peranti lain	12		
Sediakan pembesar suara	13		
Sediakan EasyLink (kawalan HDMI-CEC)	14		
<b>4 Gunakan teater rumah anda</b>	16		
Cakera	16		
Fail data	17		
Peranti storan USB	18		
Pilihan audio, video, da gambar	18		
Radio	19		
pemain MP3	20		
Buat fail MP3	20		
Karaoke	21		
Pilih bunyi	21		
<b>5 Tukar tetapan</b>	23		
Tetapan bahasa	23		
Tetapan gambar dan video	23		
Tetapan audio	23		
Tetapan kawalan ibu bapa	24		
Tetapan paparan	24		
Tetapan penjimatan tenaga	24		
Kembalikan tetapan lalai	24		

# 1 Penting

Baca dan faham semua arahan sebelum anda gunakan produk anda. Jika kerosakan terjadi disebabkan oleh kegagalan mematuhi arahan, jaminan tidak dikenakan.

---

## Keselamatan

### Risiko kejutan elektrik atau kebakaran!

- Jangan sekali-kali dedahkan produk dan aksesori kepada hujan atau air. Jangan sekali-kali letakkan bekas cecair, seperti pasu, hampir dengan produk. Jika cecair tertumpah pada atau ke dalam produk, putuskan sambungan dengan alur keluar kuasa dengan serta merta. Hubungi Penjagaan Pelanggan Philips agar produk diperiksa sebelum digunakan.
- Jangan sekali-kali letakkan produk dan aksesori berhampiran nyalaan terbuka atau sumber haba lain, termasuk cahaya matahari langsung.
- Jangan sekali-kali masukkan objek ke dalam slot pengalihudaraan atau bukaan lain pada teater rumah.
- Apabila plag sesalurkuasa atau pengganding perkakas digunakan sebagai peranti putus sambungan, peranti putus sambungan tersebut akan tetap sedia beroperasi.
- Putuskan sambungan produk daripada alur keluar kuasa jika berlaku ribut petir.
- Apabila anda memutuskan sambungan kord kuasa, sentiasa tarik palamnya, dan bukan kabelnya.

### Risiko litar pintas atau kebakaran!

- Sebelum anda menyambungkan produk kepada alur keluar kuasa, pastikan bahawa voltan kuasa sepadan dengan nilai yang dicetak di belakang atau bahagian bawah produk tersebut. Jangan sekali-kali sambungkan produk kepada alur keluar kuasa jika voltannya berbeza.

### Risiko kecederaan atau kerosakan teater rumah!

- Bagi produk yang boleh dilekapkan pada dinding, gunakan hanya pendakap lekapan dinding yang dibekalkan sahaja. Kukuhkan lekapan dinding pada dinding yang boleh menyokong gabungan berat produk dan lekapan dinding. Koninklijke Philips Electronics N.V. tidak menanggung sebarang tanggungjawab terhadap pemasangan dinding yang tidak wajar; kecederaan atau kerosakan.
- Bagi pembesar suara dengan dirian, gunakan hanya dirian yang dibekalkan. Pasangkan dirian pada pembesar suara dengan ketat. Letakkan dirian yang dipasang pada permukaan mendatar dan sama rata yang boleh menyokong berat gabungan pembesar suara dan dirian.
- Jangan sekali-kali letakkan produk atau sebarang objek pada kord kuasa atau kelengkapan elektrik yang lain.
- Jika produk diangkut dalam suhu di bawah 5°C, buka bungkus produk dan tunggu sehingga suhunya sepadan dengan suhu bilik sebelum menyambungkannya dengan alur keluar kuasa.
- Sinaran laser boleh nampak dan tak nampak apabila dibuka. Elakkan pendedahan kepada pancaran.
- Jangan sentuh kanta optik cakera di dalam petak cakera.
- Bahagian-bahagian produk ini mungkin dibuat daripada kaca. Kendalikan dengan berhati-hati untuk mengelakkan kecederaan dan kerosakan.

### Risiko pemanasan melampau!

- Jangan pasang produk dalam ruangan terkurung. Sentiasa tinggalkan ruang sekurang-kurangnya 4 inci di sekeliling produk untuk pengalihudaraan. Pastikan langsir atau objek lain tidak menutup slot pengalihudaraan pada produk tersebut.

### Risiko pencemaran!

- Jangan campurkan bateri (lama dengan yang baru, atau karbon dengan alkali, dll.).

- Bahaya letupan jika bateri tidak diganti dengan yang betul. Ganti hanya dengan jenis yang sama atau setara.
- Keluarkan bateri jika telah kehabisan atau jika kawalan jauh tidak akan digunakan buat tempoh masa yang lama.
- Bateri mengandungi bahan kimia, jadi ia hendaklah dilupuskan dengan betul.

#### Risiko tertelan bateri!

- Produk/alat kawalan jauh mungkin mengandungi bateri jenis syiling/butang, yang boleh ditelan. Jauhkan bateri daripada jangkauan kanak-kanak pada setiap masa! Jika tertelan, bateri ini boleh mengakibatkan kecederaan serius atau kematian. Kelecuran dalaman yang teruk boleh berlaku dalam masa dua jam selepas tertelan bateri ni.
- Jika anda mengesyaki bahawa bateri telah tertelan atau termasuk ke dalam mana-mana bahagian badan, dapatkan rawatan perubatan dengan segera.
- Apabila anda menukar bateri, pastikan semua bateri baru dan lama jauh dari jangkauan kanak-kanak. Pastikan petak bateri telah ditutup dengan kemas selepas anda mengganti bateri.
- Jika petak bateri tidak dapat ditutup dengan kemas, berhenti menggunakan produk ini. Jauhkan ia dari jangkauan kanak-kanak dan hubungi pengeluar.

---

## Jagaan produk anda

- Jangan letakkan sebarang objek selain daripada cakera ke dalam petak cakera.
- Jangan masukkan cakera yang meleding atau merekah ke dalam petak cakera.
- Keluarkan cakera daripada petak cakera jika anda tidak menggunakan produk untuk tempoh masa yang lama.
- Hanya gunakan kain mikrogentian untuk membersihkan produk.

---

## Jagaan alam sekitar



Produk anda direka bentuk dan dikilangkan dengan menggunakan bahan dan komponen yang berkualiti tinggi, yang boleh dikitar semula dan digunakan semula.



Apabila simbol tong beroda yang dipangkah ini diletakkan pada sesuatu produk, ia bermakna produk tersebut diliputi oleh Arahan Eropah 2002/96/EC. Sila pastikan diri anda termaklum mengenai sistem kutipan berasingan setempat bagi produk elektrik dan elektronik. Sila bertindak menurut peraturan setempat anda dan jangan buang produk lama anda dengan sisa rumah anda yang biasa. Cara membuang produk lama anda yang betul akan membantu mencegah potensi akibat negatif terhadap alam sekitar dan kesihatan manusia.



Produk anda mengandungi bateri yang diliputi oleh Arahan Eropah 2006/66/EC, yang tidak boleh dilupuskan bersama sisa rumah yang biasa. Sila pastikan diri anda termaklum mengenai peraturan setempat berkenaan kutipan berasingan bateri kerana pelupusan yang betul membantu mencegah akibat yang negatif kepada alam sekitar dan kesihatan manusia.

---

## Bantuan dan sokongan

Philips menyediakan sokongan dalam talian yang meluas. Lawati laman web kami di [www.philips.com/support](http://www.philips.com/support) untuk:

- memuat turun manual pengguna lengkap

- mencetak panduan permulaan pantas
- menonton tutorial video (tersedia hanya untuk model terpilih)
- mencari jawapan untuk soalan lazim (FAQ)
- menghantar soalan kepada kami melalui e-mel
- berbual dengan wakil sokongan kami.

Ikuti arahan pada laman web ini untuk memilih bahasa anda, lalu masukkan nombor model produk anda.

Di samping itu, anda juga boleh menghubungi Pusat Layanan Pelanggan Philips di negara anda. Sebelum anda menghubungi Philips, catatkan nombor model dan nombor siri produk anda. Anda boleh menemui maklumat ini di bahagian belakang atau bawah produk anda.

## 2 Teater rumah anda

Tahniah atas pembelian anda dan selamat menggunakan Philips! Untuk mendapatkan manfaat sepenuhnya daripada sokongan yang ditawarkan oleh Philips, daftar produk anda di [www.philips.com/welcome](http://www.philips.com/welcome).

### Unit utama

Bahagian ini mengandungi gambaran keseluruhan unit utama.

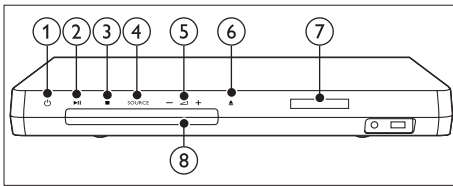

- ① **⏻ (Bersedia-Hidup)**  
Hidupkan teater rumah atau alihkan kepada siap sedia.
- ② **▶|| (Main/Jeda)**  
Mula, jeda atau sambung semula main.
- ③ **■ (Henti)**
  - Hentikan main.
  - Dalam mod radio, tekan dan tahan untuk memadam stesen radio yang telah praset.
- ④ **SOURCE**  
Pilih sumber audio atau video untuk teater rumah ini.
- ⑤ **▲/▼ +/-**  
Naikkan atau kurangkan kelantangan.
- ⑥ **▲ (Buka/Tutup)**  
Buka atau tutup petak cakera, atau keluarkan cakera.
- ⑦ **Panel paparan**

- ⑧ **Kompartmen cakera**

### Penyambung

Bahagian ini mengandungi gambaran keseluruhan penyambung yang ada dengan teater rumah anda.

#### Penyambung hadapan

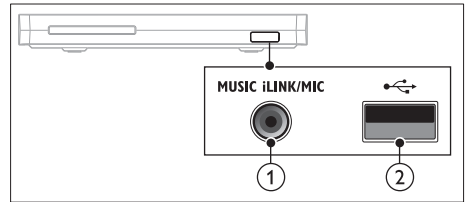

- ① **MUSIC iLINK/MIC**  
Input audio daripada pemain MP3 atau mikrofon.
- ② **↔ (USB)**  
Input audio, video atau gambar daripada peranti storan USB.

#### Penyambung belakang

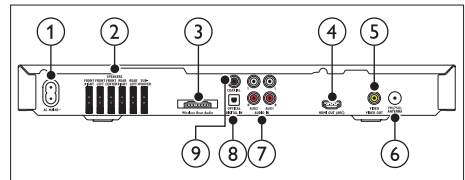

- ① **AC MAINS**  
Sambung ke bekalan kuasa.
- ② **SPEAKERS**  
Sambung kepada pembesar suara dan subwufer yang dibekalkan.
- ③ **Wireless Rear Audio**  
Sambung kepada modul wayarles Philips. (Model: Philips RWSS5512, dijual berasingan)
- ④ **HDMI OUT (ARC)**

Sambung kepada input HDMI pada TV.

- ⑤ **VIDEO OUT-VIDEO**  
Sambung kepada input video komposit pada TV.
- ⑥ **ANTENNA FM 75 Ω**  
Input isyarat daripada antena, kabel atau satelit.
- ⑦ **AUDIO IN-AUX 1/AUX 2**  
Sambung kepada output audio analog pada TV atau peranti analog.
- ⑧ **DIGITAL IN-OPTICAL**  
Sambung kepada output audio optik pada TV atau peranti digital.
- ⑨ **DIGITAL IN-COAXIAL**  
Sambung kepada output audio sepaksi pada TV atau peranti digital.

## Kawalan jauh

Bahagian ini mengandungi gambaran keseluruhan alat kawalan jauh.

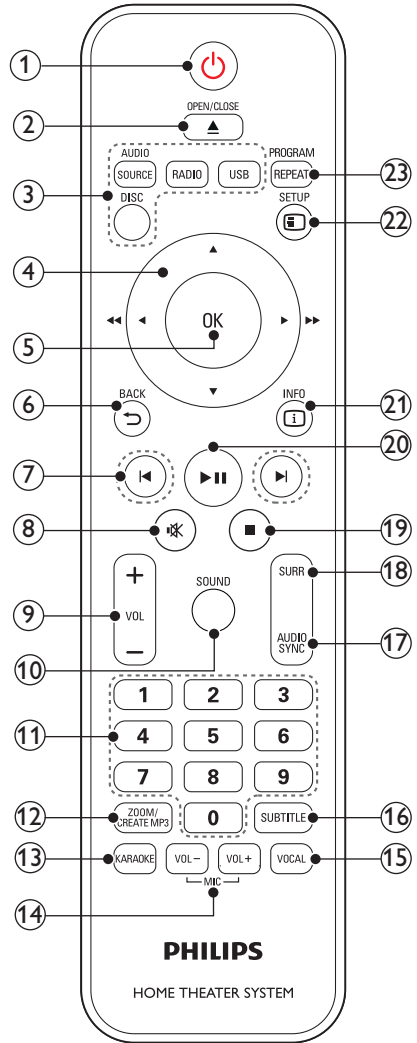

- ① **⏻ (Bersedia-Hidup)**
  - Hidupkan teater rumah atau alihkan kepada siap sedia.
  - Apabila EasyLink didayakan, tekan dan tahan selama sekurang-kurangnya tiga saat untuk mengalihkan semua peranti bersambung yang akur HDMI CEC kepada siap sedia.

② ▲ (Buka/Tutup)

Buka atau tutup petak cakera, atau keluarkan cakera.

③ Butang sumber

- **DISC:** Beralih ke sumber cakera. Akses atau keluar daripada menu cakera ketika anda memainkan cakera.
- **AUDIO SOURCE:** Pilih sumber input audio.
- **RADIO:** Beralih ke radio FM.
- **USB:** Beralih kepada peranti storan USB.

④ Butang navigasi

- Navigasi menu.
- Dalam mod video, tekan kiri atau kanan untuk pergi laju ke belakang atau ke hadapan; tekan ke atas atau bawah untuk pergi perlahan ke belakang atau ke hadapan.
- Dalam mod radio, tekan kiri atau kanan untuk mencari stesen radio; tekan atas atau bawah untuk menalalaskan frekuensi radio.

⑤ OK

Sahkan entri atau pemilihan.

⑥ ↩ BACK

Kembali ke skrin menu sebelumnya.

⑦ ◀ / ▶ (Sebelumnya/Seterusnya)

- Langkau ke trek sebelum atau seterusnya, bab atau fail.
- Dalam mod radio, pilih stesen radio pratetap.

⑧ ✱ (Senyap)

Bisukan atau pulihkan kelantangan.

⑨ VOL +/-

Naikkan atau kurangkan kelantangan.

⑩ SOUND

Pilih mod bunyi.

⑪ Butang angka

Pilih item untuk dimainkan.

⑫ CREATE MP3/ZOOM

- Akses menu untuk membuat MP3.
- Zum kepada adegan video atau gambar. Tekan **Butang navigasi** (kiri/kanan) untuk memilih faktor zum.

⑬ KARAOKE

Akses atau keluar daripada pilihan karaoke.

⑭ MICVOL +/-

Naikkan atau turunkan paras kelantangan mikrofon.

⑮ VOCAL

Hidupkan atau matikan vokal.

⑯ SUBTITLE

Pilih bahasa sari kata bagi video.

⑰ AUDIO SYNC

- Pilih bahasa atau saluran audio.
- Tekan dan tahan untuk mengakses tetapan lengah audio, dan kemudian tekan +/- atau **Butang navigasi** untuk melengahkan audio agar sepadan dengan video.



18 **SURR**

Pilih bunyi keliling atau bunyi stereo.

19 **■ (Henti)**

- Hentikan main.
- Dalam mod radio, tekan dan tahan untuk memadam stesen radio yang telah praset.

20 **▶|| (Main/Jeda)**

Mula, jeda atau sambung semula main.

21 **☰ INFO**

Akses lebih banyak pilihan mainan sambil memainkan cakera atau peranti storan USB.

22 **☰ SETUP**

Akses atau keluar daripada menu persediaan.

23 **REPEAT/PROGRAM**

- Pilih atau matikan mod ulang.
- Dalam mod radio, tekan sekali untuk mengakses mod program, dan tekan sekali lagi untuk menyimpan stesen radio.
- Dalam mod radio, tekan dan tahan selama tiga saat untuk memasang semula stesen radio.

### 3 Sambung dan sediakan

Bahagian ini membantu anda menghubungkan teater rumah anda kepada TV dan peranti yang lain, kemudian buat persediaannya.

Untuk maklumat tentang sambungan asas teater rumah anda dan aksesori, rujuk panduan permulaan ringkas. Untuk mendapatkan panduan interaktif yang menyeluruh, lihat [www.connectivityguide.philips.com](http://www.connectivityguide.philips.com).

#### Catatan

- Untuk pengenalan dan pengedaran bekalan, lihat plat jenis di bahagian belakang atau bawah produk.
- Sebelum anda membuat atau menukar sebarang sambungan, pastikan semua peranti telah ditanggalkan daripada alur keluar kuasa.

### Sambung pembesar suara

Kabel pembesar suara adalah berkod warna agar mudah disambung. Untuk menyambungkan pembesar suara dengan teater rumah anda, padankan warna kabel pembesar suara dengan yang pada penghubung.

Kedudukan pembesar suara memainkan peranan penting dalam menyediakan kesan bunyi keliling. Untuk kesan terbaik, tempatkan semua pembesar

suara ke arah kedudukan tempat duduk dan letakkannya pada paras telinga anda (semasa duduk).

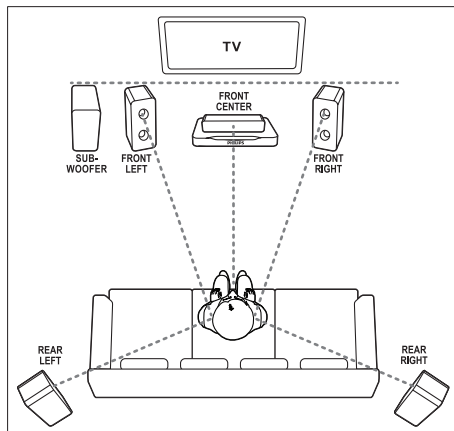

#### Catatan

- Bunyi keliling bergantung kepada faktor seperti bentuk dan saiz bilik, jenis dinding dan siling, tingkap dan permukaan pemantul, dan akustik pembesar suara. Buat ujian dengan kedudukan pembesar suara untuk mendapatkan tetapan optimum untuk anda.

Ikuti garis panduan umum ini untuk penempatan pembesar suara.

- 1** Kedudukan tempat duduk:  
Ini adalah pusat kawasan anda mendengar.
- 2 FRONT CENTER** pembesar suara (hadapan tengah):  
Tempatkan pembesar suara tengah betul-betul di hadapan kedudukan tempat duduk, sama ada di atas atau di bawah TV anda.
- 3 FRONT LEFT** pembesar suara (hadapan kiri) dan **FRONT RIGHT** (hadapan kanan):  
Tempatkan pembesar suara di kiri dan kanan di bahagian hadapan, dan pada jarak yang sama daripada pembesar suara tengah. Pastikan pembesar suara kiri, kanan dan tengah berada pada jarak yang sama daripada tempat duduk anda.
- 4 REAR LEFT** pembesar suara (belakang kiri) dan **REAR RIGHT** (belakang kanan):

Tempatkan pembesar suara belakang di sebelah kiri dan kanan kedudukan tempat duduk anda, sama ada sebaris dengannya atau agak ke belakang sedikit.

## 5 SUBWOOFER (subwufer):

Tempatkan subwufer sekurang-kurangnya satu meter di sebelah kiri atau kanan TV. Tinggalkan ruang lebih kurang 10 sentimeter dari dinding.

## Jadikan pembesar suara belakang anda tanpa wayar

Sambungkan pembesar suara belakang ke teater rumah anda tanpa wayar menggunakan aksesori modul wayarles. Untuk mendapatkan butiran lanjut, lihat manual pengguna modul wayarles.

### Apa yang anda perlukan

- Modul wayarles Philips. (Model: Philips RWSS5512, dijual berasingan)

- 1 Sambungkan pemancar wayarles ke penyambung **Wireless Rear Audio** pada teater rumah anda.

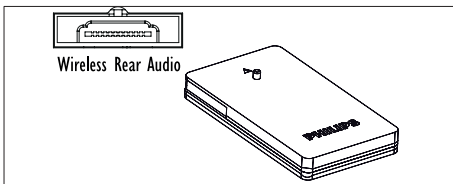

- 2 Sambung pembesar suara belakang ke penerima wayarles.
- 3 Sambungkan penerima wayarles kepada bekalan kuasa.

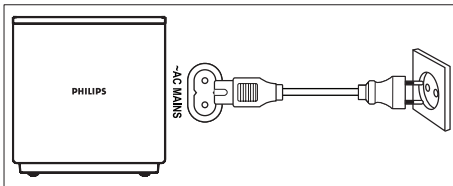

## Sambung kepada TV

Sambung teater rumah anda kepada TV untuk menonton video. Anda boleh mendengar audio TV menerusi pembesar suara teater rumah anda.

Gunakan sambungan kualiti terbaik yang tersedia pada teater rumah dan TV anda.

## Pilihan 1: Sambung ke TV melalui HDMI (ARC)

### Video dengan kualiti terbaik

Teater rumah anda menyokong HDMI versi 1.4 - Saluran Kembali Audio (Audio Return Channel - ARC). Jika TV anda patuh HDMI ARC, anda boleh mendengar audio TV menerusi teater rumah anda menggunakan satu kabel HDMI sahaja.

- 1 Menggunakan kabel HDMI Berkelajuan Tinggi, sambung penyambung **HDMI OUT (ARC)** pada teater rumah anda kepada penyambung **HDMI ARC** pada TV.
  - Penyambung **HDMI ARC** pada TV mungkin dilabel dengan cara berbeza. Untuk butiran, lihat manual pengguna TV.
- 2 Pada TV anda, hidupkan operasi HDMI-CEC. Untuk butiran, lihat manual pengguna TV.
  - Jika anda tidak dapat mendengar audio TV melalui teater rumah anda, Buat persediaan audio secara manual (lihat 'Sediakan audio' di halaman 14).

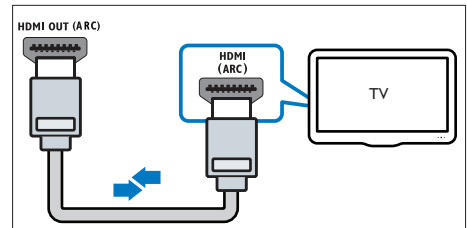

## Pilihan 2: Sambungkan ke TV menerusi HDMI standard

### Video dengan kualiti terbaik

Jika TV anda tidak patuh HDMI ARC, sambungkan teater rumah anda kepada TV melalui sambungan HDMI standard.

- 1 Menggunakan kabel HDMI Berkelajuan Tinggi, sambung penyambung **HDMI OUT (ARC)** pada teater rumah anda kepada penyambung **HDMI** pada TV.
- 2 Sambungkan kabel audio untuk mendengar audio TV menerusi teater rumah anda (lihat 'Sambungkan audio daripada TV dan peranti lain' di halaman 12).
- 3 Pada TV anda, hiduskan operasi HDMI-CEC. Untuk butiran, lihat manual pengguna TV.
  - Jika anda tidak dapat mendengar audio TV melalui teater rumah anda, Buat persediaan audio secara manual (lihat 'Sediakan audio' di halaman 14).

### Catatan

- Jika TV anda mempunyai penyambung DVI, anda boleh menggunakan penyesuai HDMI/DVI untuk menyambung kepada TV. Bagaimanapun, sesetengah ciri mungkin tidak tersedia.

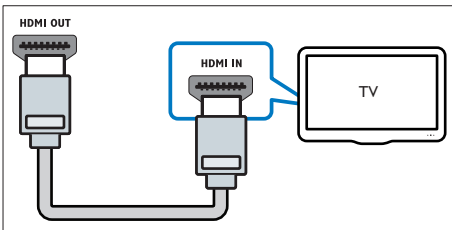

## Pilihan 3: Menyambung kepada TV melalui video komposit

### Video berkualiti asas

Jika TV anda tidak mempunyai penyambung HDMI, gunakan sambungan komposit video.

Sambungan komposit tidak menyokong video definisi tinggi.

- 1 Menggunakan kabel video komposit, sambungkan penyambung **VIDEO** pada teater rumah anda kepada penyambung **VIDEO IN** pada TV.
  - Penyambung video komposit mungkin berlabel **AV IN**, **COMPOSITE**, atau **BASEBAND**.
- 2 Sambungkan kabel audio untuk mendengar audio TV menerusi teater rumah anda (lihat 'Sambungkan audio daripada TV dan peranti lain' di halaman 12).
- 3 Bila anda menonton program TV, tekan **SOURCE** pada teater rumah anda berkali-kali untuk memilih input audio yang betul.
- 4 Apabila anda menonton video, alihkan TV anda kepada input video yang betul. Untuk butiran, lihat manual pengguna TV.

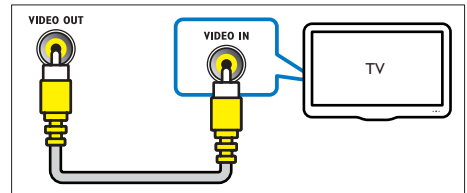

## Sambungkan audio daripada TV dan peranti lain

Mainkan audio daripada TV atau peranti lain melalui pembesar suara teater rumah anda. Gunakan sambungan kualiti terbaik yang tersedia pada TV anda, teater rumah, dan peranti lain.

### Catatan

- Sambungan audio dalam manual pengguna ini hanyalah syor. Anda juga boleh menggunakan sambungan-sambungan lain.
- Apabila teater rumah anda dan TV disambung melalui **HDMI ARC**, sambungan audio tidak diperlukan.

---

## Pilihan 1: Sambung audio melalui kabel optik digital

### Audio dengan kualiti terbaik

- 1 Menggunakan kabel optik, sambungkan penyambung **OPTICAL** pada teater rumah anda kepada penyambung **OPTICAL OUT** pada TV atau peranti lain.
  - Penyambung optik digital mungkin berlabel **SPDIF** atau **SPDIF OUT**.

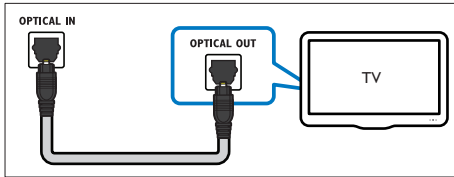

---

## Pilihan 2: Sambungkan audio melalui kabel sepaksi digital

### Audio berkualiti baik

- 1 Menggunakan kabel sepaksi, sambungkan penyambung **COAXIAL** pada teater rumah anda kepada penyambung **COAXIAL/DIGITAL OUT** pada TV atau peranti lain.
  - Penyambung sepaksi digital mungkin berlabel **DIGITAL AUDIO OUT**.

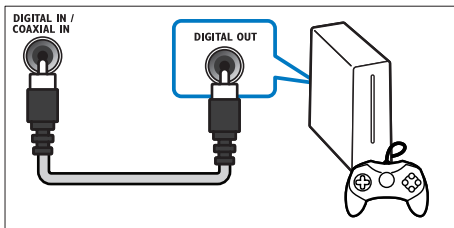

---

## Pilihan 3: Sambungkan audio melalui kabel audio analog

### Audio berkualiti asas

- 1 Menggunakan kabel analog, sambungkan penyambung **AUX** pada teater rumah anda kepada penyambung **AUDIO OUT** pada TV atau peranti lain.

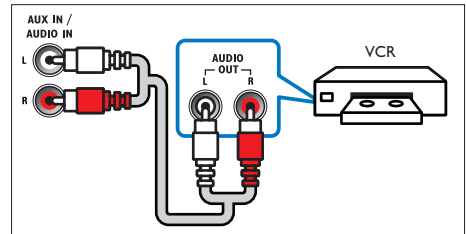

---

## Sediakan pembesar suara

Sediakan pembesar suara secara manual untuk mengalami bunyi keliling tersuai.

### Sebelum anda bermula

Buat sambungan yang diperlukan seperti yang diterangkan dalam panduan permulaan pantas dan kemudian ubah TV kepada sumber yang betul dari teater rumah anda.

- 1 Tekan **SETUP** pada alat kawalan jauh teater rumah.
- 2 Pilih **[Tetapan Audio]**, dan kemudian tekan **OK**.
- 3 Tekan **Butang navigasi** dan **OK** untuk memilih dan tukar:
  - **[Volum Speaker]**: Tetapkan tahap kelantangan setiap pembesar suara.
  - **[Lengah Speaker]**: Tetapkan masa tunda bagi pembesar suara yang diletakkan dekat dengan kedudukan tempat duduk untuk mendapatkan penghantaran audio daripada semua pembesar suara.

---

## Sediakan EasyLink (kawalan HDMI-CEC)

Teater rumah ini menyokong Philips EasyLink, yang menggunakan protokol HDMI-CEC (Kawalan Elektronik Pengguna). Peranti yang akur EasyLink yang bersambung melalui HDMI boleh dikawal dengan alat kawalan jauh yang sama.

### Catatan

- Bergantung pada pengilang, HDMI-CEC dikenali dengan banyak nama. Untuk mendapat maklumat mengenai peranti anda, lihat manual pengguna peranti.
- Philips tidak menjamin 100% kesalingfungsian dengan semua peranti HDMI-CEC.

### Sebelum anda bermula

- Sambungkan teater rumah anda ke peranti yang serasi dengan HDMI-CEC melalui sambungan HDMI.
- Buat sambungan yang diperlukan seperti yang diterangkan dalam panduan permulaan pantas dan kemudian ubah TV kepada sumber yang betul dari teater rumah anda.

---

## Dayakan EasyLink

- 1 Tekan  **SETUP**.
- 2 Pilih [**Tetapan Video**], dan kemudian tekan **OK**.
- 3 Pilih [**P'sediaan HDMI**] > [**Persediaan EasyLink**] > [**EasyLink**] > [**Dihidupkan**].
- 4 Pada TV anda dan peranti lain yang bersambung, hidupkan kawalan HDMI-CEC. Untuk mendapatkan butiran, lihat manual pengguna TV atau peranti lain.
  - Pada TV anda, tetapkan output audio kepada 'Amplifier' (dan bukannya pembesar suara TV). Untuk butiran, lihat manual pengguna TV.

---

## Kawalan EasyLink

Dengan EasyLink, anda boleh mengawal teater rumah anda, TV dan peranti serasi HDMI-CEC bersambung yang lain dengan satu alat kawalan jauh.

- **[Mainan Satu Sentuhan]** (Mainan satu sentuhan): Apabila cakera video di dalam petak cakera, tekan **▶||** untuk membangunkan TV daripada siap sedia, dan kemudian mainkan cakera.
- **[Bersedia Satu Sentuh]** (Siap sedia satu sentuhan): Jika siap sedia satu sentuhan didayakan, teater rumah anda boleh beralih kepada siap sedia dengan alat kawalan jauh TV atau peranti-peranti HDMI-CEC yang lain.
- **[Kawalan Audio Sistem]** (Kawalan audio sistem): Jika kawalan audio sistem didayakan, audio daripada peranti bersambung dikeluarkan melalui pembesar suara teater rumah anda secara automatik apabila anda memainkan peranti tersebut.
- **[P'metaan Inpt Aud]** (Pemetaan input audio): Jika kawalan sistem audio tidak berfungsi, petakan peranti yang bersambung kepada penyambung input audio yang betul pada teater rumah anda (lihat 'Sediakan audio' di halaman 14).

### Catatan

- Untuk menukar tetapan kawalan EasyLink, tekan  **SETUP**, pilih [**Tetapan Video**] > [**P'sediaan HDMI**] > [**Persediaan EasyLink**].

---

## Sediakan audio

Jika anda tidak boleh mendengar output audio peranti bersambung menerusi pembesar suara teater rumah anda, semak sama ada anda telah mendayakan Easylink pada semua peranti (lihat 'Dayakan EasyLink' di halaman 14). Kemudian, sediakan kawalan audio EasyLink.

- 1 Tekan  **SETUP**.

- 2 Pilih **[Tetapan Video]**, dan kemudian tekan **OK**.
- 3 Pilih **[P'sediaan HDMI] > [Persediaan EasyLink] > [Kawalan Audio Sistem] > [Dihidupkan]**.
  - Untuk memainkan audio daripada pembesar suara TV, pilih **[Dimatikan]**, dan langkau langkah-langkah berikut.
- 4 Pilih **[Persediaan EasyLink] > [P'metaan Inpt Aud]**.
- 5 Ikuti arahan atas skrin untuk memetakan peranti bersambung ke input audio pada teater rumah anda.
  - Jika anda menyambung teater rumah anda ke TV menerusi sambungan HDMI ARC, pastikan audio TV dipetakan ke input ARC pada teater rumah anda.

# 4 Gunakan teater rumah anda

Bahagian ini membantu anda dalam menggunakan teater rumah untuk memainkan media daripada berbagai-bagai sumber.

## Sebelum anda bermula

- Buat sambungan yang diperlukan seperti yang dihuraikan dalam panduan permulaan ringkas dan manual pengguna.
- Alih TV kepada sumber yang betul untuk teater rumah anda (contohnya, HDMI, AV IN).

---

## Cakera

Teater rumah anda boleh memainkan DVD, VCD, dan CD. Ia juga boleh memainkan cakera yang anda buat sendiri, seperti cakera CD-R foto dan muzik.

- 1 Masukkan cakera ke dalam teater rumah.
- 2 Jika cakera tidak dimainkan secara automatik, tekan **DISC**.
- 3 Gunakan kawalan jauh untuk mengawal mainan.

---

## Mainkan butang

Butang	Tindakan
<b>Butang navigasi</b>	Navigasi menu. Atas/Bawah: <ul style="list-style-type: none"><li>• Video: Maju perlahan atau mundur perlahan (VCD/SVCD hanya boleh maju perlahan).</li><li>• Gambar: Putar gambar mengikut arah jam atau melawan arah jam.</li></ul> Kiri/Kanan: <ul style="list-style-type: none"><li>• Video: Mengundur atau memaju dengan laju. Tekan berulang kali untuk menukar kelajuan carian.</li><li>• Gambar: Terbalikkan foto secara menegak atau mendarat.</li></ul>
<b>OK</b>	Sahkan entri atau pemilihan.
<b>▶ II (Main/Jeda)</b>	Mula, jeda atau sambung semula main.
<b>■</b>	Hentikan main.
<b>◀ / ▶</b>	Langkau ke trek sebelum atau seterusnya, bab atau fail.
<b>SUBTITLE</b>	Pilih bahasa sari kata bagi video.
<b>DISC</b>	Akses atau keluar daripada menu cakera.
<b>AUDIO SYNC</b>	Pilih bahasa atau saluran audio.
<b>ZOOM</b>	Zum kepada adegan video atau gambar.
<b>REPEAT</b>	Pilih atau matikan mod ulang.
<b>□ INFO</b>	Akses pilihan lanjutan apabila anda memainkan fail audio, video, atau media anda (lihat 'Pilihan audio, video, dan gambar' di halaman 18).

---

## Segerakkan gambar dengan bunyi.

Jika audio dan video tidak segerak, tunda audio agar sepadan dengan video.

- 1 Semasa memainkan video, tekan dan tahan **AUDIO SYNC**.



↳ Menu penyetaraan audio dipaparkan.

- 2 Tekan +/- atau **Butang navigasi** untuk menyetarakan audio dengan video, dan kemudian tekan **OK**.

### Catatan

- Gambar dan bunyi boleh diselaraskan melalui menu persediaan teater rumah anda, tekan **[SETUP]**, pilih **[Tetapan Audio] > [Pyrgk Audio]**.

## Fail data

Teater rumah anda boleh memainkan gambar, fail audio dan video yang terkandung dalam cakera atau peranti storan USB. Sebelum memainkan fail, semak sama ada format fail tersebut disokong oleh teater rumah anda (lihat 'Format fail' di halaman 26).

- 1 Mainkan fail dari cakera atau peranti storan USB.
- 2 Untuk menghentikan mainan, tekan **■**.
  - Untuk meneruskan tontonan video dari tempat anda berhenti, tekan **▶||**.

### Catatan

- Untuk memainkan fail DivX yang dilindungi DRM, sambungkan teater rumah anda ke TV melalui kabel HDMI.

## Sari kata

Jika video anda mengandungi sari kata dalam berbilang bahasa, pilih satu bahasa sari kata.

### Catatan

- Pastikan fail sari kata mempunyai nama fail yang betul-betul sama dengan fail video. Contohnya, jika fail video bernama 'movie.avi', namakan fail sari kata sebagai 'movie.srt' atau 'movie.sub'.
- Teater rumah anda menyokong format fail yang berikut: .srt, .sub, .txt, .ssa, .ass, .smi dan .sami. Jika sari kata tidak muncul dengan betul, tukar set aksara.

- 1 Semasa memainkan video, tekan **SUBTITLE** untuk memilih bahasa.
- 2 Bagi video DivX, jika sari kata tidak muncul dengan betul, teruskan langkah-langkah berikut untuk menukar set aksara.
- 3 Tekan **[SETUP]**.
- 4 Pilih **[Tetapan Pilihan]**, dan kemudian tekan **OK**.
- 5 Pilih **[Sarikata DivX]**, lalu pilih set aksara yang menyokong sari kata.

Set Aksara	Bahasa
<b>[Standard]</b>	Inggeris, Albania, Denmark, Belanda, Finland, Perancis, Gaelic, Jerman, Itali, Kurdistan (Latin), Norway, Portugis, Sepanyol, Sweden dan Turki
<b>[Eropah Tengah]</b>	Albania, Croatia, Czech, Belanda, Inggeris, Jerman, Hungary, Ireland, Poland, Romania, Slovakia, Slovene dan Sorbia
<b>[Cyril]</b>	Bulgaria, Belorussia, Inggeris, Macedonia, Moldavia, Rusia, Serbia dan Ukraine
<b>[Greek]</b>	Yunani
<b>[Hebrew]</b>	Ibrani
<b>[Cina(Ringkaskas)]</b>	Cina Mudah

## Kod VOD bagi DivX

Sebelum membeli video DivX dan memainkannya pada teater rumah anda, daftarkan teater rumah anda di [www.divx.com](http://www.divx.com) menggunakan kod DivX VOD.

- 1 Tekan **[SETUP]**.
- 2 Pilih **[Tetapan Umum]**, dan kemudian tekan **OK**.
- 3 Pilih **[Kod Vod DivX(R)]**, dan kemudian tekan **OK**.
- 4 Tekan **OK** sekali lagi.
  - ↳ Kod pendaftaran DivX VOD bagi teater rumah anda akan dipaparkan.

---

## Peranti storan USB

Nikmati gambar, audio dan video yang disimpan pada peranti storan USB seperti pemain MP4 atau kamera digital.

### Apa yang anda perlukan

- Peranti storan USB yang telah diformatkan bagi sistem fail FAT, dan mematuhi Kelas Penyimpanan Massa.

### Catatan

- Jika anda menggunakan kabel sambungan USB, USB HUB atau pembaca berbilang USB, peranti storan USB mungkin tidak akan dikenali.
- Anda boleh menyambung kepada kamera digital jika ia boleh memainkan fail tanpa menggunakan program komputer yang khusus.

- 1 Sambungkan peranti storan USB ke penyambung  (USB) pada teater rumah anda.
- 2 Tekan **USB**.  
↳ Penyemak imbas kandungan dipaparkan.
- 3 Pilih fail dan kemudian tekan **OK**.
- 4 Gunakan butang mainan untuk mengawal mainan (lihat 'Mainkan butang' di halaman 16).

---

## Pilihan audio, video, da gambar

Gunakan ciri lanjutan apabila anda memainkan gambar, fail audio dan video dari cakera atau peranti storan USB.

---

### Pilihan audio

#### Bagi CDDA:

- 1 Tekan **INFO** berulang kali untuk beralih antara pilihan-pilihan berikut:
  - Tunjukkan maklumat trek semasa dan masa.

- **Disc Go To**: Masukkan masa cakera untuk melangka ke bahagian cakera yang tertentu.
- **Track Go To**: Masukkan masa trek untuk melangka ke bahagian trek yang tertentu.
- **Select Track**: Pilih trek tertentu.

#### Bagi MP3:

- 1 Tekan **INFO** untuk memaparkan baki masa trek semasa.
- 2 Tekan **INFO** sekali lagi untuk memasuki mod masa trek, dan kemudian tekan **Butang angka** untuk memasukkan masa trek.

---

### Pilihan video

- 1 Tekan **INFO**.  
↳ Menu pilihan video dipaparkan. Bergantung kepada sumber video, beberapa pilihan tidak tersedia.
- 2 Tekan **Butang navigasi** dan **OK** untuk memilih dan tukar:
  - **[Tajuk]**: Pilih tajuk tertentu.
  - **[Bab]**: Pilih bab tertentu.
  - **[Trek]**: Pilih trek tertentu (bagi VCD/SVCD sahaja).
  - **[Audio]**: Pilih bahasa sari kata bagi audio.
  - **[Sari Kata]**: Pilih bahasa sari kata bagi video.
  - **[Sudut]**: Pilih adegan video yang dirakam dalam sudut-sudut kamera yang berlainan.
  - **[Masa Tt]**: Langkau ke bahagian video yang tertentu dengan memasukkan masa tajuk.
  - **[Masa Ch]**: Langkau ke bahagian video yang tertentu dengan memasukkan masa bab.
  - **[Masa Cakera]**: Langkau ke bahagian video yang tertentu dengan memasukkan masa cakera (bagi VCD/SVCD sahaja).

- **[Masa Trek]:** Langkau ke bahagian video yang tertentu memasukkan masa trek (bagi VCD/SVCD sahaja).
- **[Pratonton]:** Pilih pratonton kandungan bagi cakera.
- **[Ulang]:** Pilih mod ulangan.
- **[Paparan Masa]:** Pilih maklumat paparan masa.

## Pilihan gambar

- 1 Tekan **INFO** untuk mengakses mod pratonton gambar.  
↳ 12 gambar lakaran kecil dipaparkan.
- 2 Tekan **◀ / ▶** untuk pergi ke halaman pratonton sebelum atau selepas.
- 3 Tekan **Butang navigasi** dan **OK** untuk memilih gambar.

## Tayangan slaid muzikal

Jika gambar atau fail audio daripada cakera yang sama atau peranti storan USB, anda boleh membuat tayangan slaid muzikal.

- 1 Pilih trek audio dan kemudian tekan **OK**.
- 2 Tekan **↶ BACK** dan kemudian pergi ke folder gambar.
- 3 Pilih gambar; dan kemudian tekan **OK** untuk memulakan pertunjukan slaid.
- 4 Tekan **■** untuk menghentikan pertunjukan slaid.
- 5 Tekan **■** sekali lagi untuk menghentikan muzik.

## Radio

Dengar radio FM pada teater rumah anda, dan simpan sehingga 40 stesen radio.

## Catatan

- Radio AM dan digital tidak disokong.
- Jika tiada isyarat radio yang dikesan, atau jika kurang daripada lima stesen dijumpai, anda akan digesa untuk memasang stesen radio sekali lagi.

- 1 Sambungkan antena FM ke **ANTENNA FM** pada teater rumah anda.
  - Untuk penerimaan terbaik, letakkan antena jauh daripada TV atau sumber sinaran lain.
- 2 Tekan **RADIO**.
  - ↳ Jika anda telah pun memasang stesen radio, saluran terakhir yang anda dengar akan dimainkan.
  - ↳ Jika anda belum lagi memasang sebarang stesen radio, mesej **AUTO INSTALL...PRESS PLAY** akan muncul pada panel paparan. tekan **▶ II**.
- 3 Gunakan alat kawalan jauh untuk mendengar atau menukar stesen radio.

Butang	Tindakan
Butang angka, <b>◀ / ▶</b>	Pilih stesen radio pratetap.
Butang navigasi	Kiri/Kanan: Cari stesen radio. Atas/Bawah: Tala haluskan frekuensi radio.
<b>■</b>	Tekan untuk menghentikan pemasangan stesen radio. Tekan dan tahan untuk memadam stesen radio pratetap.
<b>PROGRAM</b>	Manual: Tekan sekali untuk mengakses mod program, dan tekan sekali lagi untuk menyimpan stesen radio. Automatik: Tekan dan tahan selama tiga saat untuk memasang semula stesen radio.

---

## Grid penalaan

Di sesetengah negara, anda boleh togol grid talaan FM antara 50 kHz dan 100 kHz. Menukarkan grid talaan akan memadamkan semua stesen radio yang telah dipraset.

- 1 Tekan **RADIO**.
- 2 Tekan **■**.
- 3 Tekan dan tahan **▶|| (Main/Jeda)** untuk togol antara 50 kHz atau 100 kHz.

---

## pemain MP3

Sambungkan pemain MP3 untuk memainkan fail audio.

### Apa yang anda perlukan

- Pemain MP3.
- Kabel audio stereo 3.5mm.

- 1 Menggunakan kabel audio stereo 3.5mm, sambungkan pemain MP3 kepada penyambung **MUSIC iLINK** pada teater rumah anda.
- 2 Tekan **SOURCE** berulang kali sehingga **MUSIC I-LINK** muncul pada panel paparan.
- 3 Gunakan butang pada pemain MP3 anda untuk memilih dan memainkan fail audio.

---

## Buat fail MP3

Gunakan teater rumah untuk menukar CD audio kepada fail MP3.

### Apa yang anda perlukan

- Cakera audio.
- Peranti storan USB.

- 1 Sambung peranti storan USB kepada teater rumah anda.
- 2 Mainkan CD audio anda (CDDA).
- 3 Tekan **CREATE MP3**.

↳ Mesej pengesahan dipaparkan.

- 4 Pilih **[Ya]**, kemudian tekan **OK**.
  - ↳ Skrin untuk membuat MP3 dipaparkan. Panel sebelah kanan mengandungi tetapan MP3 dan panel sebelah kiri menunjukkan runut audio.

CREATE MP3			
OPTIONS		TRACK	
Speed	Normal	<input type="radio"/> Track01	04:14
Bitrate	128kbps	<input type="radio"/> Track02	04:17
CRT ID3	Yes	<input type="radio"/> Track03	03:58
Device	USB1	<input type="radio"/> Track04	04:51
SUMMARY		<input type="radio"/> Track05	03:53
Select Track	0	<input type="radio"/> Track06	04:09
Time	00:00	<input type="radio"/> Track07	04:38
Start	Exit	Select All	Deselect All

- 5 Tekan **Butang navigasi** dan **OK** untuk memilih dan tukar:
  - **[Kelajuan]**: Memilih kelajuan tulis pada fail.
  - **[Kadar bit]**: Memilih kualiti penukaran.
  - **[CRT ID3]**: Menyalin maklumat runut semasa menukar kepada fail MP3.
  - **[Peranti]**: Memilih peranti storan USB yang anda gunakan untuk menyimpan fail MP3.
- 6 Navigasi ke panel sebelah kanan, dan kemudian pilih runut audio dan tekan **OK**.
  - Untuk memilih semua runut, navigasi ke **[Pilih Smua]**, dan kemudian tekan **OK**.
- 7 Pilih **[Mula]**, dan kemudian tekan **OK** untuk memulakan penukaran MP3.
  - ↳ Folder baru yang mengandungi fail MP3 akan diwujudkan dalam peranti storan USB.
  - Untuk keluar daripada menu, pilih **[Keluar]**, kemudian tekan **OK**.

## Catatan

- Jangan alih keluar USB dan tekan sebarang butang apabila perubahan sedang berjalan.
- CD DTS dan CD yang dilindungi salin tidak boleh ditukar.
- Peranti storan USB yang dilindungi tulis atau yang dilindungi kata laluan tidak boleh digunakan untuk menyimpan fail MP3.

## Karaoke

Hanya tersedia dalam model dan di kawasan terpilih

Mainkan cakera Karaoke pada teater rumah anda dan menyanyilah mengikut muzik.

Apa yang anda perlukan

- Mikrofon Karaoke.
- Cakera Karaoke.

## ! Awas

- Untuk mengelakkan bunyi yang kuat dan tak dijangka, turunkan kelantangan mikrofon kepada yang minimum sebelum anda menyambung mikrofon kepada teater rumah anda.

- 1 Sambungkan mikrofon karaoke kepada penyambung **MIC** pada teater rumah anda.
- 2 Alihkan TV anda kepada sumber HDMI yang betul bagi teater rumah anda.
- 3 Mainkan cakera karaoke.
- 4 Tekan **VOCAL** untuk mematikan vokal dan menyanyi melalui mikrofon.
- 5 Tekan **MICVOL +/-** untuk menukar kelantangan mikrofon.
- 6 Untuk lebih banyak persediaan karaoke, tekan **KARAOKE**.  
↳ Halaman persediaan Karaoke dipaparkan.

- 7 Tekan **Butang navigasi** dan **OK** untuk memilih dan menukar tetapan.
  - **[Mic]**: Hidupkan atau matikan mikrofon.
  - **[Paras Gema]**: Laraskan tahap gema.
  - **[Nada]**: Ubah nada agar sepadan dengan suara anda.
  - **[Kedudukan]**: Tetapkan penskoran karaoke.

## Pilih bunyi

Bahagian ini membantu anda memilih bunyi yang sempurna untuk video atau muzik anda.

## Mod bunyi

Pilih mod bunyi yang dipratetapkan untuk disesuaikan dengan video atau muzik anda.

- 1 Tekan **SOUND** berulang kali untuk memilih mod bunyi.
  - **MOVIE**: Nikmati pengalaman audio bagaikan benar-benar di panggung wayang, ditingkatkan khusus untuk wayang gambar.
  - **MUSIC**: Cipta kembali suasana rakaman asal muzik anda, di dalam studio atau ketika menghadiri konsert.
  - **ORIGINAL**: Alami bunyi asal wayang dan muzik anda, tanpa kesan bunyi tambahan.
  - **NEWS**: Dengarkan setiap perkataan dengan pertuturan dioptimumkan dan vokal yang jelas.
  - **GAMING**: Nikmati bunyi arked yang menyenangkan, yang ideal untuk permainan video penuh aksi atau parti yang lantang.

---

## Mod bunyi surround

Alami pengalaman audio perendaman dengan mod bunyi surround.

- 1 Tekan **SURR** berulang kali untuk memilih bunyi keliling.
  - **5CH STEREO**: Bunyi stereo dipertingkatkan. Sempurna untuk muzik parti.
  - **MULTI-CH/DOLBY PLII**: Saluran tradisional 5.1 agar anda mendapat pengalaman sinematik yang lebih meredakan.
  - **STEREO**: Bunyi stereo dua saluran. Sesuai untuk mendengar muzik.



### Catatan

- Jika sumber audio adalah saluran 2.1, mod berbagai saluran akan mengeluarkan bunyi stereo 5 saluran.

# 5 Tukar tetapan

Tetapan teater rumah telah pun dikonfigurasi untuk prestasi optimum. Melainkan anda mempunyai sebab untuk menukar tetapan, kami syorkan anda mengekalkan tetapan lalai.

## Catatan

- Anda tidak boleh mengubah tetapan yang telah dikelabukan.
- Untuk kembali ke menu sebelumnya, tekan **↩ BACK**. Untuk keluar daripada menu, tekan **⏏ SETUP**.

## Tetapan bahasa

### Bahasa paparan atas skrin

- 1 Tekan **⏏ SETUP**.
- 2 Pilih **[Tetapan Umum]** kemudian tekan **OK**.
  - **[Bahasa Osd]**: Pilih bahasa paparan untuk menu.

### Bahasa cakera

- 1 Tekan **⏏ SETUP**.
- 2 Pilih **[Tetapan Pilihan]** kemudian tekan **OK**.
  - **[Audio]**: Pilih bahasa audio untuk cakera.
  - **[Sari Kata]**: Pilih bahasa sari kata untuk cakera.
  - **[Menu Cakera]**: Pilih bahasa menu untuk cakera.

## Catatan

- Jika bahasa cakera yang anda kehendaki tidak tersedia, pilih **[Lain]** pada senarai dan masukkan kod bahasa 4 digit yang boleh didapati pada penghujung manual pengguna ini.
- Jika anda memilih bahasa yang tidak tersedia pada cakera, teater rumah akan menggunakan bahasa lalai cakera.

## Tetapan gambar dan video

- 1 Tekan **⏏ SETUP**.
- 2 Pilih **[Tetapan Video]** kemudian tekan **OK**.
  - **[Sistem TV]**: Pilih format video yang disokong oleh TV.
  - **[Paparannya TV]**: Pilih format gambar yang muat pada skrin TV.
  - **[P'sediaan HDMI]: [Format Skrin Luas]**: Bagi tetapan paparan TV skrin lebar 16:9. **[Video HDMI]**: Pilih resolusi isyarat video yang dikeluarkan daripada HDMI OUT.
  - **[Tetapan Gambar]**: Pilih tetapan warna untuk paparan video pada TV.
  - **[HD JPEG]**: Dayakan atau nyah dayakan paparan gambar definisi tinggi.

## Catatan

- Jika anda hendak menukar tetapan, pastikan bahawa TV menyokong tetapan baru ini.

## Tetapan audio

- 1 Tekan **⏏ SETUP**.
- 2 Pilih **[Tetapan Audio]** kemudian tekan **OK**.
  - **[Audio HDMI]**: Audio HDMI dicampur turun secara automatik kepada dua saluran untuk pembesar suara TV. Jika anda tidak menghendaki

bunyi dikeluarkan melalui TV anda, nyahdayakan audio HDMI.

- **[Mod Malam]:** Pilih bunyi diam atau dinamik penuh. Mod malam mengurangkan kelantangan bunyi yang kuat dan menaikkan kelantangan bunyi seperti pertuturan. Hanya berlaku pada cakera DVD berkod Dolby Digital sahaja.

---

## Tetapan kawalan ibu bapa

---

### Kata Laluan dan Pengedaran

- 1 Tekan **[SETUP]**.
- 2 Pilih **[Tetapan Pilihan]** kemudian tekan **OK**.
  - **[Kata Laluan]:** Tetapkan atau tukar kata laluan anda untuk akses kawalan ibu bapa. Jika anda tidak mempunyai kata laluan atau terlupa kata laluan anda, masukkan **0000**.
  - **[Ibubapa]:** Dayakan akses terhad berasaskan kematangan bagi main balik video DVD yang dirakamkan dengan pengedaran. Untuk memainkan cakera tanpa mengira pengedaran, pilih **[8 Dewasa]**.

---

### Kunci cakera

- 1 Tekan **[SETUP]**.
- 2 Pilih **[Tetapan Umum]** kemudian tekan **OK**.
  - **[Kunci Cakera]:** Kunci cakera untuk menghadkan mainan. Anda boleh mengunci sehingga 20 keping cakera pada teater rumah anda.

---

#### Catatan

- Untuk memainkan cakera terkunci, ikuti arahan atas skrin untuk memasukkan kata laluan, dan kemudian tekan **OK**.

---

## Tetapan paparan

- 1 Tekan **[SETUP]**.
- 2 Pilih **[Tetapan Pilihan]** kemudian tekan **OK**.
  - **[PBC]:** Dayakan atau nyahdayakan navigasi menu kandungan bagi cakera VCD dan SVCD dengan ciri Kawalan Main Balik.
  - **[Paparan MP3/JPEG]:** Pilih paparan kandungan bagi fail MP3/JPEG.

---

## Tetapan penjimatan tenaga

- 1 Tekan **[SETUP]**.
- 2 Pilih **[Tetapan Umum]** kemudian tekan **OK**.
  - **[Penjimat Skrin]:** Alihkan teater rumah kepada mod penyelamat skrin sekiranya tiada aktiviti selama 10 minit.
  - **[Tunggu Sedia Auto]:** Alihkan teater rumah kepada mod siap sedia sekiranya tiada aktiviti selama 30 minit ketika dalam mod cakera atau USB.
  - **[Pemasa Tidur]:** Alihkan teater rumah kepada mod siap sedia selepas masa berlalu.
  - **[Kelam Paparan]:** Tetapkan kecerahan paparan panel depan teater rumah.

---

## Kembalikan tetapan lalai

- 1 Tekan **[SETUP]**.
- 2 Pilih **[Tetapan Pilihan] > [Sedia Ada]**, dan kemudian tekan **OK**.
- 3 Pilih **[Tetapan Semula]** dan kemudian tekan **OK** untuk mengesahkan.
  - ↳ Teater rumah anda diset semula kepada tetapan lalai, kecuali pada tetapan kawalan ibu bapa.



# 6 Kemas kinikan perisian

Philips sentiasa cuba untuk memperbaiki produk-produknya. Untuk mendapatkan ciri-ciri dan sokongan terbaik, kemas kini teater rumah anda dengan perisian terkini.

Bandingkan versi perisian semasa anda dengan versi terkini pada [www.philips.com/support](http://www.philips.com/support). Jika versi semasa adalah lebih rendah daripada versi terbaru yang tersedia di laman web sokongan Philips, naik taraf teater rumah anda dengan perisian terkini.

## ! Awas

- Jangan pasang versi perisian yang lebih rendah daripada versi semasa yang dipasang pada produk anda. Philips tidak bertanggungjawab terhadap masalah yang disebabkan oleh turun taraf perisian.

## Semak versi perisian

Semak versi perisian semasa yang dipasang pada teater rumah anda.

- 1 Tekan **SETUP**.
- 2 Pilih **[Tetapan Pilihan]** kemudian tekan **OK**.
- 3 Pilih **[Maklumat versi]** kemudian tekan **OK**.  
↳ Versi perisian dipaparkan.

## Kemas kini perisian melalui USB

### Apa yang anda perlukan

- Pemacu denyar USB berformat FAT, dengan sekurang-kurangnya 75MB memori. Jangan gunakan pemacu keras USB.
- Komputer dengan akses kepada Internet.

- Utiliti arkib yang menyokong format fail ZIP.

## Langkah 1: Muat turun perisian terkini

- 1 Sambungkan peranti denyar USB kepada komputer anda.
- 2 Pada penyemak imbas Web anda, pergi ke [www.philips.com/support](http://www.philips.com/support).
- 3 Di laman web Sokongan Philips, dapatkan produk anda dan cari **Perisian dan pemacu**.  
↳ Kemas kini tersedia dalam bentuk fail zip.
- 4 Simpan fail zip dalam direktori induk peranti denyar USB anda.
- 5 Gunakan utiliti arkib untuk mengekstrak fail kemas kini perisian dalam direktori induk.
- 6 Tanggalkan peranti denyar USB daripada komputer anda.

## Langkah 2: Kemas kini perisian

## ! Awas

- Jangan matikan teater rumah atau tanggalkan pemacu denyar USB sepanjang kemas kini.

- 1 Sambung peranti storan USB yang mengandungi fail yang dimuat turun kepada teater rumah anda.
  - Pastikan ruang cakera ditutup dan tiada cakera di dalamnya.
- 2 Alihkan TV anda kepada sumber HDMI yang betul bagi teater rumah anda.
- 3 Ikuti arahan atas skrin untuk mengesahkan kemas kini.  
↳ Apabila selesai, teater rumah akan mati dan bermula semula secara automatik. Jika tidak, tanggalkan kord kuasa buat beberapa saat dan kemudian sambungkan kembali.

# 7 Speksifikasi produk

## Catatan

- Spesifikasi dan reka bentuk tertakluk kepada perubahan tanpa notis.

## Kod rantau

Plat jenis pada bahagian bawah atau belakang teater rumah menunjukkan kawasan mana yang disokongnya.

Negara	DVD
Eropah, United Kingdom	
Asia Pasifik, Taiwan, Korea	
Amerika Latin	
Australia, New Zealand	
Russia, India	
China	

## Format media

- DVD-Video, DVD+R/+RW, DVD-R/-RW, DVD+R/-R DL, CD-R/CD-RW, CD Audio, CD Video/SVCD, Fail gambar, Media MP3, Media WMA, Media DivX, Peranti storan USB

## Format fail

- Audio: .mp3, .wma
- Video: .avi, .divx, .mpeg, .mjpeg,
- Gambar: .jpg, .jpeg

## Amplifier

- Jumlah kuasa output: 1000W RMS (+/- 0.5dB, 30% THD)
- Respons frekuensi: 20 Hz-20 kHz /  $\pm 3$  dB
- Nisbah isyarat-hingar: > 65 dB (CCIR) / (diberatkan A)
- Kepekaan input:
  - AUX1/AUX2: 1 V
  - Muzik iLink: 350 mV

## Video

- Sistem isyarat: PAL / NTSC
- Output HDMI: 480i/576i, 480p/576p, 720p, 1080i, 1080p

## Audio

- Input audio S/PDIF Digital:
  - Sepaksi: IEC 60958-3
  - Optik: TOSLINK
- Frekuensi pensampelan:
  - MP3: 32 kHz, 44.1 kHz, 48 kHz
  - WMA: 44.1 kHz, 48 kHz
- Kadar bit tetap:
  - MP3: 32 kbps - 320 kbps
  - WMA: 48 kbps - 192 kbps

## Radio

- Julat penalaan:
  - Eropah/Rusia/China: FM 87.5-108 MHz (50 kHz)
  - Asia Pasifik/Amerika Latin: FM 87.5-108 MHz (50/100 kHz)
- Nisbah isyarat ke bunyi: FM 50 dB
- Respons frekuensi: FM 180 Hz-12.5 kHz /  $\pm 3$  dB

---

## USB

- Keserasian: USB Kelajuan tinggi (2.0)
- Sokongan kelas: Kelas Penyimpanan Massa USB (MSC)
- Sistem fail: FAT16, FAT32

---

## Unit utama

- Bekalan kuasa:
  - Eropah/China/Rusia/India: 220-240 V~, 50 Hz
  - Amerika Latin/Asia Pasifik: 110-127 V/220-240 V~, 50-60 Hz
- Penggunaan kuasa: 105 W
- Penggunaan kuasa siap sedia:  $\leq 0.5$  W
- Dimensi (LxTxD): 435 x 56 x 344 mm
- Berat: 3.0kg

---

## Subwufer

- Impedans: 4 ohm
- Pemacu pembesar suara: wufer 203 mm (8")
- Dimensi (LxTxD): 178 x 303 x 343 mm
- Berat: 4.08 kg

---

## Pembesar Suara

### Pembesar suara tengah:

- Impedans pembesar suara: 4 ohm
- Pemacu pembesar suara:  
1 x wufer 76.2 mm (3")
- Dimensi (LxTxD): 223 x 101.5 x 93.5 mm
- Berat: 0.6 kg

### Pembesar suara Hadapan/Belakang:

- Impedans pembesar suara: 4 ohm
- Pemacu pembesar suara: 1 x wufer 76.2 mm (3")
- Dimensi (LxTxD):
  - Pembesar suara: 90 x 185 x 105.5 mm
  - Pembesar suara tinggi: 247 x 1091 x 242 mm
- Berat:
  - Pembesar suara: 0.54 kg setiap satu
  - Pembesar suara tinggi: 2.19 kg setiap satu

---

## Bateri alat kawalan jauh

- 2 x AAA-R03-1.5 V

---

## Laser

- Jenis: Semikonductor laser GaAlAs (CD)
- Panjang gelombang: 645 - 665 nm (DVD), 770 - 800 nm (CD)
- Kuasa output: 6 mW (DVD), 7 mW (VCD/CD)
- Kecapahan alur: 60 darjah.

# 8 Menyelesaikan masalah



## Amaran

- Risiko kejutan elektrik. Jangan keluarkan sarung produk ini.

Supaya jaminan tetap sah, jangan cuba baiki sistem ini sendiri.

Jika anda mempunyai masalah menggunakan produk ini, periksa perkara yang berikut sebelum anda memohon perkhidmatan. Jika anda masih mempunyai masalah, dapatkan sokongan di [www.philips.com/support](http://www.philips.com/support).

---

## Unit utama

### Butang pada teater rumah tidak berfungsi.

- Tanggalkan sambungan teater rumah daripada bekalan kuasa selama beberapa minit, kemudian sambung semula.

---

## Gambar

### Tiada gambar.

- Pastikan TV dialihkan ke sumber yang betul bagi teater rumah ini.
- Jika ini terjadi apabila anda menukar sistem TV, tekan **▲** untuk membuka petak cakera, dan kemudian **439** pada alat kawalan jauh untuk mengembalikan sistem lalai TV.

### Tiada gambar pada TV yang bersambung melalui HDMI.

- Pastikan kabel HDMI tidak rosak. Jika ia rosak, ganti dengan kabel baru.
- Jika ini terjadi apabila anda menukar resolusi HDMI video, tekan **▲** untuk membuka petak cakera, dan kemudian **304** pada alat kawalan jauh untuk mengembalikan tetapan lalai.

- Tunggu selama 10 saat untuk pemulihan automatik, atau ubah tetapan video HDMI.

### Cakera tidak memainkan video definisi tinggi.

- Pastikan cakera mengandungi video definisi tinggi.
- Pastikan sokongan TV mengandungi video definisi tinggi.
- Gunakan kabel HDMI untuk menyambung kepada TV.

---

## Bunyi

### Tiada bunyi daripada pembesar suara teater rumah.

- Sambung kabel audio daripada teater rumah anda kepada TV anda atau peranti-peranti lain (lihat 'Sambungkan audio daripada TV dan peranti lain' di halaman 12).
- Sediakan audio bagi peranti yang tersambung (bagi sambungan HDMI sahaja) (lihat 'Sediakan audio' di halaman 14).
- Set semula teater rumah anda kepada tetapan kilangnya (lihat 'Kembalikan tetapan lalai' di halaman 24), kemudian matikannya dan hidupkannya semula.
- Pada teater rumah anda, tekan **SOURCE** berulang kali untuk memilih input audio yang betul.

### Bunyi atau gema terherot.

- Jika anda memainkan audio daripada TV melalui teater rumah, pastikan TV dibisukan.

### Audio dan video tidak segerak.

- 1) Tekan dan tahan **AUDIO SYNC**. 2) Tekan **+/-** atau **Butang navigasi** dalam masa 5 saat untuk menggerakkan audio dengan video.

---

## Main

### Tidak dapat memainkan cakera.

- Bersihkan cakera.

- Pastikan bahawa teater rumah menyokong jenis cakera (lihat 'Format media' di halaman 26).
- Pastikan bahawa teater rumah menyokong kod rantau cakera.
- Jika cakera adalah cakera DVD±RW atau DVD±, pastikan ia diselesaikan.

#### **Tidak dapat memainkan fail DivX.**

- Pastikan bahawa fail DivX dikodkan menurut 'Profil Teater Rumah' dengan pengekod DivX.
- Pastikan fail DivX adalah lengkap.

#### **Sari kata DivX tidak dipaparkan dengan betul.**

- Pastikan nama fail sari kata sama dengan nama fail filem (lihat 'Sari kata' di halaman 17).
- Pilih set aksara yang betul (lihat 'Sari kata' di halaman 17).

#### **Tidak dapat membaca kandungan peranti storan USB.**

- Pastikan bahawa format peranti storan USB serasi dengan teater rumah ini.
- Pastikan bahawa sistem fail pada peranti storan USB disokong oleh teater rumah.

#### **Tanda 'Tiada entri' atau 'x' muncul pada TV.**

- Operasi tidak boleh dijalankan.

#### **EasyLink tidak berfungsi.**

- Pastikan teater rumah disambungkan kepada TV EasyLink berjenama Philips dan pilihan EasyLink akan dihidupkan (lihat 'Sediakan EasyLink (kawalan HDMI-CEC)' di halaman 14).

#### **Apabila anda menghidupkan TV, teater rumah secara automatik akan hidup.**

- Tingkah laku ini adalah normal apabila anda menggunakan Philips EasyLink (HDMI-CEC). Untuk memastikan teater rumah berfungsi secara bebas dan berasingan, matikan EasyLink.

# 9 Notis

Bahagian ini mengandungi notis undang-undang dan tanda dagangan.

---

## Hak cipta



Produk ini mengandungi teknologi perlindungan hak cipta yang dilindungi oleh paten A.S. dan hak harta intelek lain Rovi Corporation. Kejuruteraan undur dan penyahhimpunan adalah dilarang.

---

## Tanda dagangan



Dikilangkan di bawah lesen daripada Dolby Laboratories. Dolby, Pro Logic, dan simbol D berganda adalah tanda dagangan Dolby Laboratories.



Dikilangkan di bawah lesen Paten A.S. No: 5,956,674; 5,974,380; 6,487,535 & paten A.S. dan seluruh dunia yang lain yang telah dikeluarkan & yang masih menunggu kelulusan. DTS, Simbol, & DTS dan Simbol bersama-sama adalah tanda dagangan berdaftar & DTS Digital Surround dan logo DTS adalah tanda dagangan DTS, Inc. Produk termasuk perisian. © DTS, Inc. Semua Hak Terpelihara.



DivX<sup>®</sup>, DivX Ultra<sup>®</sup>, DivX Certified<sup>®</sup> dan logo yang berkaitan adalah tanda dagangan Rovi Corporation atau subsidiarinya dan digunakan dengan kebenaran.

DivX Ultra<sup>®</sup> Certified untuk memainkan video DivX<sup>®</sup> dengan ciri lanjutan dan kandungan premium.

TENTANG DIVX VIDEO: DivX<sup>®</sup> adalah format video digital yang dicipta oleh DivX, LLC, subsidiari Rovi Corporation. Ini adalah peranti rasmi DivX Certified<sup>®</sup> yang memainkan video DivX. Lawati [www.divx.com](http://www.divx.com) untuk mendapatkan maklumat lanjut dan alat perisian untuk menukar fail anda menjadi video DivX.

MENGENAI DIVX VIDEO-ON-DEMAND: Peranti DivX Certified<sup>®</sup> ini hendaklah didaftarkan untuk membolehkan anda memainkan filem-filem DivX Video-on-Demand (VOD) yang dibeli. Untuk mendapatkan kod pendaftaran anda, cari bahagian DivX VOD dalam menu persediaan peranti anda. Pergi ke [vod.divx.com](http://vod.divx.com) untuk mendapatkan maklumat lanjut mengenai cara menyelesaikan pendaftaran anda.



HDMI, dan logo HDMI, dan High-Definition Multimedia Interface adalah tanda dagangan LLC melesenkan HDMI di Amerika Syarikat dan negara-negara lain.



# 10 Indeks

---

## A

audio belakang wayarles	11
audio daripada TV dan peranti lain	12

---

## B

bahasa audio untuk cakera	23
bahasa menu atas skrin	23
bahasa menu untuk cakera	23
bahasa sari kata untuk cakera	23
bateri	27
buat MP3	20
bunyi keliling	22
butang kawalan mainan	16

---

## C

cakera	16
cakera kunci	24
carian masa	18
connectors	6

---

## D

DivX	17, 26
DivX subtitles	17

---

## E

Easylink (HDMI-CEC)	14
---------------------	----

---

## F

format fail yang disokong	26
format media yang disokong	26

---

## G

gambar skrin	24
gambaran keseluruhan kawalan jauh	7
gambaran keseluruhan unit utama	6
grid penalaan	20

---

## H

HDMI ARC	11
HDMI-CEC	14

---

## K

karaoke	21
kata laluan	24
kawalan audio sistem	14
kawalan EasyLink	14
kawalan ibu bapa	24
kecerahan paparan	24
kemas kini perisian	25
kembalikan tetapan lalai	24
kitar semula	4
Kod VOD bagi DivX	17

---

## M

mainan satu sentuhan	14
menu cakera	23
menu paparan bagi MP3/JPEG	24
menu paparan bagi VCD/SVCD	24
menu persediaan	23
menyelesaikan masalah	28
mod bunyi	21
mod malam	23
mod ulang	16

---

## N

nombor siri produk	4
--------------------	---

---

## P

PBC (play back control)	24
pelupusan	4
pemain MP3	20
pemasa tidur	24
pemetaan input audio	14
penempatan pembesar suara	10
pengadaran ibu bapa	24
peranti penyimpanan USB	18
persediaan audio Easylink	14
persediaan pembesar suara	13
pilihan audio	18
pilihan gambar	19
pilihan video	18

program radio stations	19
putar gambar	16

---

## R

radio	19
resolusi video	23

---

## S

sambung antena FM	6, 19
sambung kabel audio analog	13
sambung kabel audio optik	13
sambung kabel komposit video	12
sambung kebel HDMI	12
sambung kebel sepaksi audio	13
sambung kebel sepaksi audio	13
sambung kepada TV	11
sambung pembesar suara	10
sambung teater rumah	10
segerakkan gambar dan bunyi	16
semak versi semasa	25
set aksara	17
siap sedia auto	24
siap sedia satu sentuhan	14
sokongan pengguna	4
spesifikasi	26

---

## T

tajuk	18
tanda dagangan	30
tayangan slaid	19
tayangan slaid muzikal	19
tetapan bahasa	23
tetapan gambar	23
tukar kata laluan	24

---

## V

video HDMI	23
------------	----





Specifications are subject to change without notice  
© 2011 Koninklijke Philips Electronics N.V.  
All rights reserved.

HTS5543\_68\_UM\_V1.0

