

Register your product and get support at
www.philips.com/welcome

PhotoFrame



SPF5008

SPF5208

SPF5010

SPF5210

SPF7008

SPF7208

SPF7010

SPF7210

EL

Εγχειρίδιο χρήσης

PHILIPS

Πίνακας περιεχομένων

1	Σημαντικό	4
	Ασφάλεια	4
	Προφυλάξεις ασφαλείας και συντήρηση	4
	Σημείωση	4
	Δήλωση συμμόρφωσης CE (SPF5008/SPF5208/SPF5010/SPF5210)	4
	Δήλωση Συμμόρφωσης CE (SPF7008/SPF7208/SPF7010/SPF7210)	5
	Ανακύκλωση	5
	Απόρριψη στο τέλος της ωφέλιμης διάρκειας ζωής	5
	Πληροφορίες σχετικά με την ανακύκλωση για τους καταναλωτές	5
	Συμμόρφωση με το ηλεκτρομαγνητικό πεδίο North Europe Information (Nordic Countries)	6
	Δήλωση για απαγορευμένες ουσίες	6
	Δήλωση Bluetooth (SPF7008/SPF7208/SPF7010/SPF7210)	7
	Third party software	7
2	To PhotoFrame	8
	Εισαγωγή	8
	Περιεχόμενα συσκευασίας	8
	Επισκόπηση του PhotoFrame (SPF5008/SPF5208)	10
	Επισκόπηση του PhotoFrame (SPF5010/SPF5210/SPF7008/SPF7208/SPF7010/SPF7210)	12
3	Ξεκινήστε	14
	Εγκατάσταση του στοιχείου στήριξης	14
	Σύνδεση στο ρεύμα	14

Ενεργοποίηση/απενεργοποίηση του PhotoFrame	15
Μεταφορά φωτογραφιών ή αρχείων βίντεο/μουσικής	15
Μεταφορά από συσκευή αποθήκευσης	15
Μεταφορά από το Philips PhotoFrame Manager (SPF7008/SPF7208/SPF7010/SPF7210)	17
Μεταφορά από PC (SPF5008/SPF5208/SPF5010/SPF5210)	18

4	Αναπαραγωγή	19
	Αναπαραγωγή φωτογραφιών	19
	Αναπαραγωγή βίντεο	20
	Αναπαραγωγή μουσικής υπόκρουσης	22
	Εμφάνιση θεματικού ρολογιού (SPF5008/SPF5208/SPF7008/SPF7208/SPF7010/SPF7210)	22

5	Περιήγηση και διαχείριση φωτογραφιών/βίντεο ή άλμπουμ	24
	Περιήγηση σε φωτογραφίες/αρχεία βίντεο σε λειτουργία άλμπουμ	24
	Προσθήκη αρχείου φωτογραφιών/βίντεο στο άλμπουμ Αγαπημένα	24
	Αντιγραφή φωτογραφίας/αρχείου βίντεο	25
	Μετακίνηση φωτογραφίας/αρχείου βίντεο	25
	Διαγραφή φωτογραφίας/αρχείου βίντεο	26
	Περιστροφή φωτογραφίας	27
	Επιλογή εφέ φωτογραφιών	27
	Ομαδοποίηση φωτογραφιών ανά όνομα/ημερομηνία	28
	Επιλέξτε πολλές φωτογραφίες τη φορά	29
	Αφαίρεση φωτογραφιών/βίντεο ή αρχείων μουσικής από το άλμπουμ Αγαπημένα	29
	Διαχείριση άλμπουμ	30

Δημιουργία άλμπουμ	31	Εμφάνιση πληροφοριών του PhotoFrame	51
Μετονομασία άλμπουμ	31	Μετονομασία του PhotoFrame	51
6 Εμφάνιση ημερομηνίας/ώρας σε λειτουργία slideshow	32	Επαναφορά ρυθμίσεων στις εργοστασιακές προεπιλογές	52
7 Δημιουργία υπενθύμισης	34	10 Αναβάθμιση του PhotoFrame	54
Επεξεργασία υπενθύμισης	35	11 Πληροφορίες προϊόντος	55
8 Ρύθμιση slideshow	36	12 Συχνές ερωτήσεις	57
Επιλογή εφέ μετάβασης	36	13 Παράρτημα	59
Επιλογή φόντου	36	Αποστολή φωτογραφιών από το κινητό σας τηλέφωνο μέσω σύνδεσης Bluetooth	59
Επιλογή τύπου αρχείου για προβολή slideshow	38	14 Γλωσσάρι	60
Προβολή κολάζ φωτογραφιών	38	Επισκεφθείτε τη διεύθυνση www.philips.com/welcome όπου μπορείτε να βρείτε ένα πλήρες σετ υλικού υποστήριξης, όπως για παράδειγμα το εγχειρίδιο χρήσης, τις πιο πρόσφατες ενημερώσεις λογισμικού και απαντήσεις σε συχνές ερωτήσεις.	
9 Υπόλοιπες ρυθμίσεις	40		
Χρήση μενού γρήγορων ρυθμίσεων	40		
Επιλογή γλώσσας μενού επί της οθόνης.	40		
Ρύθμιση φωτεινότητας	41		
Ρύθμιση ώρας/ημερομηνίας	42		
Ρύθμιση μορφής ώρας/ημερομηνίας	43		
Ρύθμιση Smart Power	43		
Ορισμός ώρας για αυτόματη ενεργοποίηση/απενεργοποίηση	44		
Ορισμός φωτεινότητας για αυτόματη ενεργοποίηση/απενεργοποίηση	44		
Αδρανοποίηση του PhotoFrame	45		
Ρύθμιση αυτόματου προσανατολισμού	46		
Ενεργοποίηση/απενεργοποίηση του κουμπιού ήχου	47		
Προστασία/κατάργηση προστασίας περιεχομένου σε μια συσκευή αποθήκευσης	47		
Ρύθμιση διαφημιστικού	48		
Bluetooth (SPF7008/SPF7208/SPF7010/SPF7210)	48		
Ρύθμιση σύνδεσης Bluetooth	49		
Ορισμός κωδικού PIN Bluetooth	50		

1 Σημαντικό

Ασφάλεια

Προφυλάξεις ασφαλείας και συντήρηση

- Μην αγγίζετε, πιέζετε, τρίβετε ή χτυπάτε την οθόνη με σκληρά αντικείμενα, καθώς ενδέχεται να προκαλέσετε μόνιμη βλάβη στην οθόνη.
- Όταν το προϊόν δεν πρόκειται να χρησιμοποιηθεί για μεγάλο χρονικό διάστημα, αποσυνδέτέ το από την πρίζα.
- Πριν καθαρίσετε την οθόνη, απενεργοποιήστε τη συσκευή και αποσυνδέστε το καλώδιο από την πρίζα. Καθαρίζετε την οθόνη μόνο με μαλακό, νωπό με νερό πανί. Μην χρησιμοποιείτε ποτέ ουσίες όπως αλκοόλ, χημικά ή οικιακά καθαριστικά για να καθαρίσετε το προϊόν.
- Μην τοποθετείτε ποτέ το προϊόν κοντά σε πηγή γυμνής φλόγας ή άλλες πηγές θερμότητας, συμπεριλαμβανομένης της άμεσης ηλιακής ακτινοβολίας.
- Μην εκθέτετε ποτέ το προϊόν σε βροχή ή νερό. Μην τοποθετείτε ποτέ υγρά δοχεία, όπως βάζα, κοντά στο προϊόν.
- Μην ρίχνετε το προϊόν κάτω. Εάν το προϊόν πέσει, θα προκληθεί βλάβη.
- Διατηρείτε τη βάση μακριά από καλώδια.
- Βεβαιωθείτε ότι εγκαθιστάτε και χρησιμοποιείτε υπηρεσίες ή λογισμικό από αξιόπιστες πηγές χωρίς ιούς ή επιβλαβές λογισμικό.
- Το προϊόν έχει σχεδιαστεί μόνο για εσωτερική χρήση.
- Να χρησιμοποιείτε μόνο το παρεχόμενο τροφοδοτικό για το προϊόν.



Προσοχή

- (Για τα μοντέλα SPF7008/SPF7208/SPF7010/SPF7210) Η σύνδεση **Bluetooth** του PhotoFrame ενδέχεται να προκαλέσει ασύρματες παρεμβολές. Βεβαιωθείτε ότι αποσυνδέετε τη σύνδεση **Bluetooth** ή απενεργοποιείτε το PhotoFrame όταν το χρησιμοποιείτε εντός οχήματος.

Σημείωση

Εγγύηση

Κανένα από τα εξαρτήματα δεν μπορεί να επισκευαστεί από το χρήστη. Μην ανοίγετε ή αφαιρείτε καλύμματα που βρίσκονται στο εσωτερικό του προϊόντος. Επισκευές μπορούν να γίνουν μόνο από Κέντρα Σέρβις της Philips και επίσημα καταστήματα επισκευών. Διαφορετικά θα ακυρωθεί κάθε εγγύηση, ρητή ή σιωπηρή. Εάν πραγματοποιήσετε οποιαδήποτε λειτουργία που απαγορεύεται ρητά στο παρόν εγχειρίδιο, καθώς και οποιοσδήποτε μετατροπές ή διαδικασίες συναρμολόγησης που δεν συνιστώνται ή εγκρίνονται στο παρόν εγχειρίδιο, θα ακυρωθεί η εγγύηση.

Δήλωση συμμόρφωσης CE (SPF5008/SPF5208/SPF5010/SPF5210)

Η Philips Consumer Lifestyle δηλώνει υπεύθυνα ότι το προϊόν συμμορφώνεται με τις ακόλουθες προδιαγραφές EN60950-1:2006 (Απαίτηση ασφαλείας εξοπλισμού τεχνολογίας των πληροφοριών) EN55022:2006 (Απαίτηση ραδιοφωνικών παράσιτων εξοπλισμού τεχνολογίας των πληροφοριών) EN55024:1998 (Απαίτηση ανοσίας εξοπλισμού τεχνολογίας των πληροφοριών) EN61000-3-2:2006 (Όρια αρμονικών εκπομπών ρεύματος) EN61000-3-3:1995 (Όρια διακύμανσης και αστάθειας)

ακόλουθες διατάξεις των οδηγιών που ισχύουν
73/23/EEC (Οδηγία χαμηλής τάσης)
2004/108/EC (Οδηγία EMC)
2006/95/EEC (Τροποποίηση της οδηγίας EMC και της οδηγίας χαμηλής τάσης) και παράγεται από μια κατασκευαστική εταιρεία σε επίπεδο ISO9000.

Δήλωση Συμμόρφωσης CE (SPF7008/SPF7208/SPF7010/SPF7210)

Με το παρόν, η Philips Consumer Lifestyle, P&A, δηλώνει ότι αυτό το Digital PhotoFrame SPF7008/SPF7208/SPF7010/SPF7210-/00-/05 συμμορφώνεται με τις βασικές απαιτήσεις και άλλες σχετικές διατάξεις της οδηγίας 1999/5/EC.

Ανακύκλωση



Το προϊόν σας έχει σχεδιαστεί και κατασκευαστεί με υλικά και εξαρτήματα υψηλής ποιότητας, τα οποία μπορούν να ανακυκλωθούν και να ξαναχρησιμοποιηθούν.

Όταν ένα προϊόν διαθέτει το σύμβολο ενός διαγραμμένου κάδου απορριμμάτων με ρόδες, το προϊόν αυτό καλύπτεται από την Ευρωπαϊκή Οδηγία 2002/96/EK:



Μην απορρίπτετε ποτέ το προϊόν σας μαζί με τα οικιακά απορρίμματα. Ενημερωθείτε σχετικά με την ισχύουσα τοπική νομοθεσία για την ξεχωριστή συλλογή των ηλεκτρικών και ηλεκτρονικών προϊόντων. Η σωστή μέθοδος απόρριψης των παλιών σας προϊόντων θα συμβάλει στην αποφυγή αρνητικών επιπτώσεων στο περιβάλλον και την ανθρώπινη υγεία.

Απόρριψη στο τέλος της ωφέλιμης διάρκειας ζωής

- Το νέο σας προϊόν περιέχει υλικά που μπορούν να ανακυκλωθούν και επαναχρησιμοποιηθούν. Εξειδικευμένες εταιρίες μπορούν να ανακυκλώσουν το προϊόν προκειμένου να αυξήσουν την ποσότητα των υλικών που μπορούν να επαναχρησιμοποιηθούν και να περιορίσουν την ποσότητα που θα απορριφθεί.
- Βρείτε πληροφορίες για τους τοπικούς κανονισμούς σχετικά με την απόρριψη της παλιά σας οθόνης από τον αντιπρόσωπό σας της Philips.
- (Για πελάτες στον Καναδά και τις Η.Π.Α.) Η απόρριψη πρέπει να πραγματοποιείται σύμφωνα με τους τοπικούς διεθνείς και ομοσπονδιακούς κανονισμούς.

Για περαιτέρω πληροφορίες σχετικά με την ανακύκλωση επισκεφθείτε τη διεύθυνση www.eia.org (Consumer Education Initiative)

Πληροφορίες σχετικά με την ανακύκλωση για τους καταναλωτές

Η Philips θέτει βιώσιμους στόχους σε τεχνικό και οικονομικό επίπεδο για τη βελτιστοποίηση της περιβαλλοντικής απόδοσης των προϊόντων, των υπηρεσιών και των δραστηριοτήτων της.

Ήδη από τα στάδια της οργάνωσης, του σχεδιασμού και της παραγωγής, η Philips δίνει έμφαση στη δυνατότητα εύκολης ανακύκλωσης των προϊόντων. Για τη Philips, η διαχείριση των προϊόντων μετά το τέλος της ωφέλιμης ζωής τους περιλαμβάνει τη συμμετοχή σε πρωτοβουλίες απόσυρσης και προγράμματα ανακύκλωσης σε εθνικό επίπεδο, όπου αυτό είναι δυνατό, ιδιαίτερα σε συνεργασία με ανταγωνιστικά ονόματα. Προς το παρόν, υπάρχει ένα πρόγραμμα ανακύκλωσης που εφαρμόζεται σε ευρωπαϊκές χώρες, όπως την Ολλανδία,

το Βέλγιο, τη Νορβηγία, τη Σουηδία και τη Δανία.

Στις Η.Π.Α., η Philips Consumer Electronics της Βόρειας Αμερικής έχει διαθέσει κεφάλαια για το Πρόγραμμα ανακύκλωσης ηλεκτρονικών προϊόντων της Electronic Industries Alliance (EIA) και σε πρωτοβουλίες ανακύκλωσης σε εθνικό επίπεδο για ηλεκτρονικά προϊόντα στο τέλος της ωφέλιμης ζωής τους από οικιακές πηγές. Επιπλέον, το Northeast Recycling Council (NERC) - ένας πολυεθνικός μη κερδοσκοπικός οργανισμός που έχει επικεντρώσει τις προσπάθειές του στην προώθηση της αγοράς ανακύκλωσης - στοχεύει να εφαρμόσει ένα πρόγραμμα ανακύκλωσης.

Στην Ταϊβάν στην περιοχή του Ειρηνικού της Ασίας, τα προϊόντα μπορούν να αποσυρθούν μέσω της Υπηρεσίας προστασίας περιβάλλοντος (EPA) προκειμένου να ακολουθήσουν τη διαδικασία διαχείρισης ανακύκλωσης προϊόντων IT. Λεπτομέρειες είναι διαθέσιμες στη διεύθυνση www.epa.gov.tw.

Συμμόρφωση με το ηλεκτρομαγνητικό πεδίο

Η Koninklijke Philips Electronics N.V. κατασκευάζει και πουλά προϊόντα που απευθύνονται σε καταναλωτές και τα οποία, όπως κάθε ηλεκτρονική συσκευή, έχουν την ιδιότητα εκπομπής και λήψης ηλεκτρομαγνητικών σημάτων.

Μία από τις κύριες επιχειρηματικές αρχές της Philips είναι η λήψη όλων των απαραίτητων μέτρων ασφαλείας και υγείας, προκειμένου τα προϊόντα μας να πληρούν τις απαραίτητες νομικές προϋποθέσεις και να παραμένουν εντός των προτύπων EMF που ισχύουν κατά την ημερομηνία παραγωγής των προϊόντων.

Η Philips έχει δεσμευτεί στην ανάπτυξη, παραγωγή και πώληση προϊόντων που δεν έχουν δυσμενείς επιπτώσεις στην υγεία. Η Philips επιβεβαιώνει ότι εάν γίνει σωστός

χειρισμός των προϊόντων της, ανάλογα με τη χρήση για την οποία προορίζονται, τότε είναι ασφαλής η χρήση τους, σύμφωνα με τα διαθέσιμα επιστημονικά στοιχεία. Η Philips διαδραματίζει ενεργό ρόλο στην ανάπτυξη των διεθνών προτύπων EMF και ασφαλείας. Αυτό δίνει στη Philips τη δυνατότητα να προβλέπει τις περαιτέρω εξελίξεις στον τομέα της τυποποίησης ώστε να τις ενσωματώνει έγκαιρα στα προϊόντα της.

North Europe Information (Nordic Countries)

VARNING:

FÖRSÄKRA DIG OM ATT HUVUDBRYTARE OCH UTTAG ÄR LÄTÅTKOMLIGA, NÄR DU STÄLLER DIN UTRUSTNING PÅPLATS.

Placering/Ventilation

ADVARSEL:

SØRG VED PLACERINGEN FOR, AT NETLEDNINGENS STIK OG STIKKONTAKT ER NEMT TILGÆNGELIGE.

Paikka/Ilmankierto

VAROITUS:

SIIJOITA LAITE SITEN, ETTÄ VERKKOJOHTO VOIDAAN TARVITTAESSA HELPOSTI IRROTTAA PISTORASIASTA.

Plassering/Ventilasjon

ADVARSEL:

NÅR DETTE UTSTYRET PLASSERES, MÅ DU PASSE PÅ AT KONTAKTENE FOR STØMTILFØRSEL ER LETTE Å NÅ.

Δήλωση για απαγορευμένες ουσίες

Το παρόν προϊόν συμμορφώνεται με τις απαιτήσεις RoHs και Philips BSD (AR17-G04-5010-010).

Δήλωση Bluetooth (SPF7008/SPF7208/SPF7010/SPF7210)



Το ονομαστικό σήμα και τα λογότυπα Bluetooth® αποτελούν κατοχυρωμένα εμπορικά σήματα που ανήκουν στην Bluetooth SIG, Inc., και οποιαδήποτε χρήση τους από τη Philips γίνεται κατόπιν αδειας.

Third party software

This product contains wpa_supplicant software that is licensed subject to the following conditions:

Copyright © 2006, Jouni Malinen
<jkmaline@cc.hut.fi>

All rights reserved.

Redistribution and use in source and binary forms, with or without modification, are permitted provided that the following conditions are met:

- Redistributions of source code must retain the above copyright notice, this list of conditions and the following disclaimer.
- Redistributions in binary form must reproduce the above copyright notice, this list of conditions and the following disclaimer in the documentation and/or other materials provided with the distribution.
- Neither the name of the <ORGANIZATION> nor the names of its contributors may be used to endorse or promote products derived from this software without specific prior written permission.

THIS SOFTWARE IS PROVIDED BY THE COPYRIGHT HOLDERS AND CONTRIBUTORS "AS IS" AND ANY EXPRESS OR IMPLIED WARRANTIES, INCLUDING, BUT NOT LIMITED TO, THE IMPLIED WARRANTIES OF MERCHANTABILITY AND FITNESS FOR A

PARTICULAR PURPOSE ARE DISCLAIMED. IN NO EVENT SHALL THE COPYRIGHT OWNER OR CONTRIBUTORS BE LIABLE FOR ANY DIRECT, INDIRECT, INCIDENTAL, SPECIAL, EXEMPLARY, OR CONSEQUENTIAL DAMAGES (INCLUDING, BUT NOT LIMITED TO, PROCUREMENT OF SUBSTITUTE GOODS OR SERVICES; LOSS OF USE, DATA, OR PROFITS; OR BUSINESS INTERRUPTION) HOWEVER CAUSED AND ON ANY THEORY OF LIABILITY, WHETHER IN CONTRACT, STRICT LIABILITY, OR TORT (INCLUDING NEGLIGENCE OR OTHERWISE) ARISING IN ANY WAY OUT OF THE USE OF THIS SOFTWARE, EVEN IF ADVISED OF THE POSSIBILITY OF SUCH DAMAGE.

Σύμβολο εξοπλισμού Class II:



Αυτό το σύμβολο υποδεικνύει ότι το παρόν προϊόν διαθέτει διπλό σύστημα μόνωσης.



Η πραγματοποίηση αντιγράφων υλικού που φέρει προστασία αντιγραφής, όπως προγραμμάτων υπολογιστών, αρχείων, μεταδόσεων και ηχογραφήσεων, άνευ σχετικής εξουσιοδότησης, ενδέχεται να συνιστά καταστρατήγηση των δικαιωμάτων πνευματικής ιδιοκτησίας, και ως εκ τούτου ποινικό αδίκημα. Δεν επιτρέπεται η χρήση του εξοπλισμού για τους σκοπούς αυτούς.

2 Το PhotoFrame

Συγχαρητήρια για την αγορά σας και καλωσορίσατε στη Philips! Για να επωφεληθείτε πλήρως από την υποστήριξη που προσφέρει η Philips, καταχωρήστε το προϊόν σας στη διεύθυνση www.philips.com/welcome.

Εισαγωγή

Με το PhotoFrame, μπορείτε να απολαμβάνετε:

- Ψηφιακές φωτογραφίες
- Οικιακά βίντεο
- Μουσική υπόκρουση MP3
- (SPF5008/SPF5208/SPF7008/SPF7208/SPF7010/SPF7210) Θεματικό ρολόι

Μπορείτε να το τοποθετήσετε σε μια επίπεδη επιφάνεια ή να το αναρτήσετε στον τοίχο για συνεχόμενη αναπαραγωγή.

- **Για τα μοντέλα SPF5008/SPF5208/SPF5010/SPF5020**

Αφού συνδέσετε το PhotoFrame σε έναν υπολογιστή, μπορείτε εύκολα να πραγματοποιήσετε μεταφορά και απόθεση αρχείων από τον υπολογιστή στο PhotoFrame.

- **Για τα μοντέλα SPF7008/SPF7208/SPF7010/SPF7210**

Μπορείτε να χρησιμοποιήσετε το Philips PhotoFrame Manager, μια εφαρμογή λογισμικού σε υπολογιστή, για να μεταφέρετε εύκολα φωτογραφίες ή αρχεία βίντεο/μουσικής από έναν υπολογιστή στο PhotoFrame με μεταφορά και απόθεση. Μπορείτε επίσης να το χρησιμοποιήσετε για τη διαχείριση φωτογραφιών και άλμπουμ στο PhotoFrame. Για λεπτομέρειες, ανατρέξτε στο Philips PhotoFrame Manager που βρίσκεται στο παρεχόμενο CD-ROM.

Με τη διαθέσιμη σύνδεση **Bluetooth** στο PhotoFrame, μπορείτε να ρυθμίσετε ασύρματη σύνδεση ανάμεσα στο PhotoFrame και σε μια συμβατή συσκευή όπως ένα κινητό τηλέφωνο.

Περιεχόμενα συσκευασίας

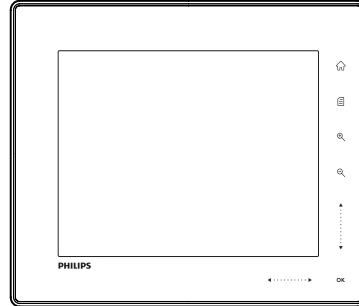

- Philips Digital PhotoFrame

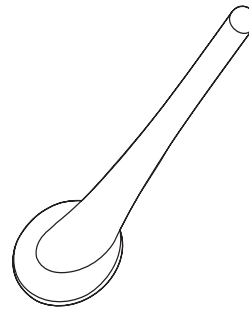

- Βάση

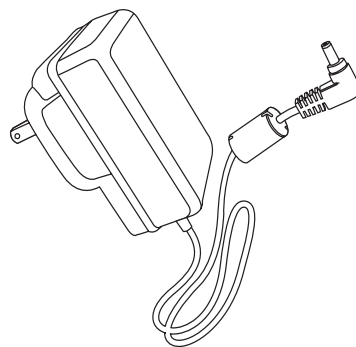

- Τροφοδοτικό AC-DC

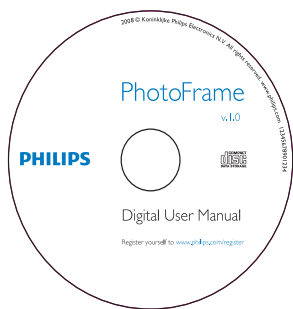

- CD-ROM, συμπεριλαμβάνεται
 - Ψηφιακό εγχειρίδιο χρήσης
 - (SPF7008/SPF7208/SPF7010/SPF7210) Philips PhotoFrame Manager (Λογισμικό και εγχειρίδιο χρήσης)

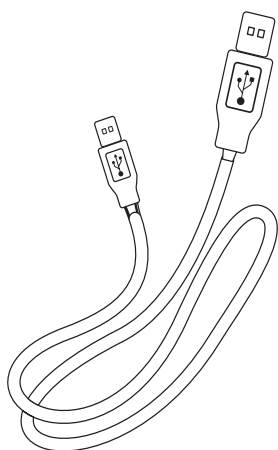

- Καλώδιο USB (δεν παρέχεται για τα μοντέλα SPF5010/SPF5210)

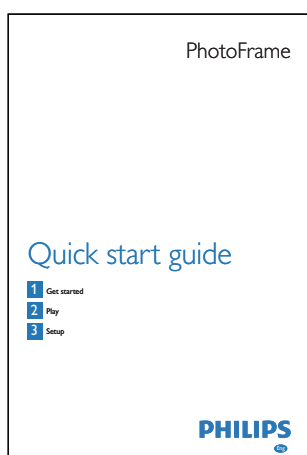

- Οδηγίες γρήγορης εκκίνησης

Επισκόπηση του PhotoFrame (SPF5008/ SPF5208)

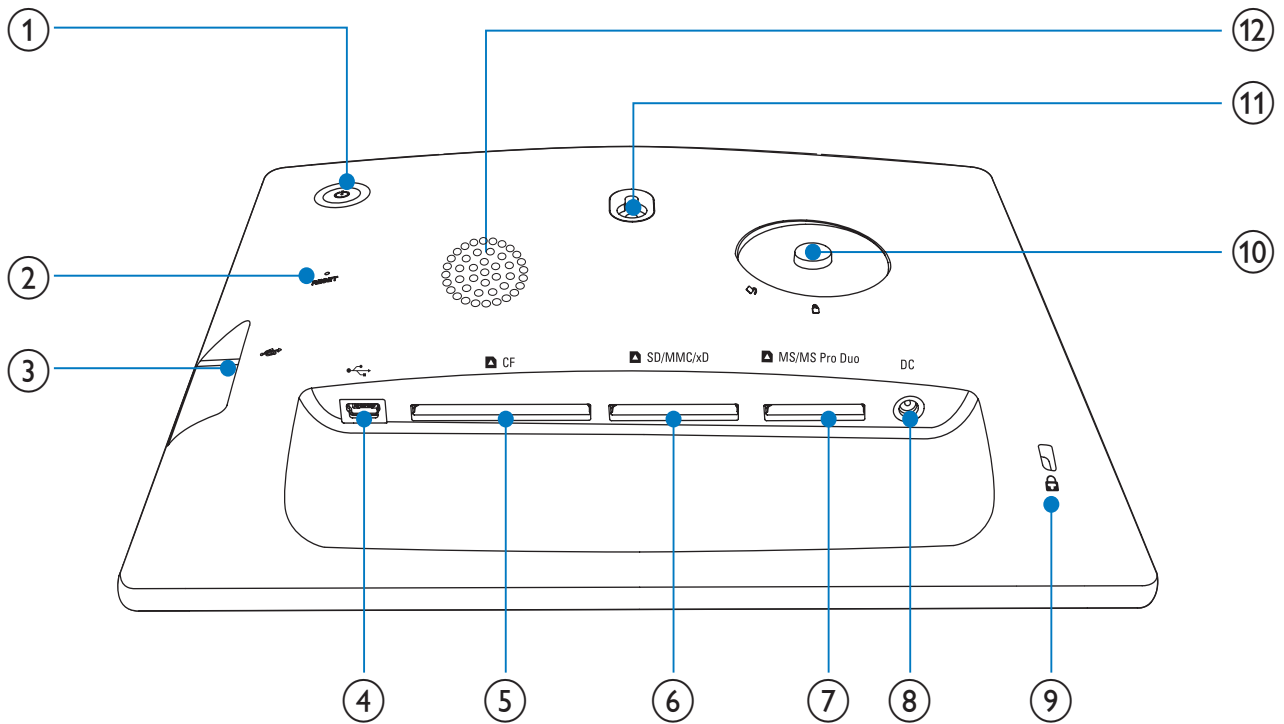

- ① **⏻**
 - Ενεργοποίηση/απενεργοποίηση του PhotoFrame
- ② **RESET**
 - Επαναφορά του συστήματος
- ③ **🔌**
 - Υποδοχή για μονάδα USB flash
- ④ **🔌**
 - Υποδοχή για καλώδιο USB σε PC
- ⑤ **▣ CF**
 - Υποδοχή για κάρτα CF
- ⑥ **▣ SD/MMC/xD**
 - Υποδοχή για κάρτα SD/MMC/xD
- ⑦ **▣ MS/MS Pro Duo**
 - Υποδοχή για κάρτα MS/MS Pro Duo
- ⑧ **DC**
 - Υποδοχή για τροφοδοτικό AC-DC
- ⑨ **🔒** Κλειδαριά Kensington
- ⑩ **🔌** Οπή στοιχείου στήριξης
- ⑪ **🔌** Οπή ανάρτησης στον τοίχο
- ⑫ **🔊** Ηχείο

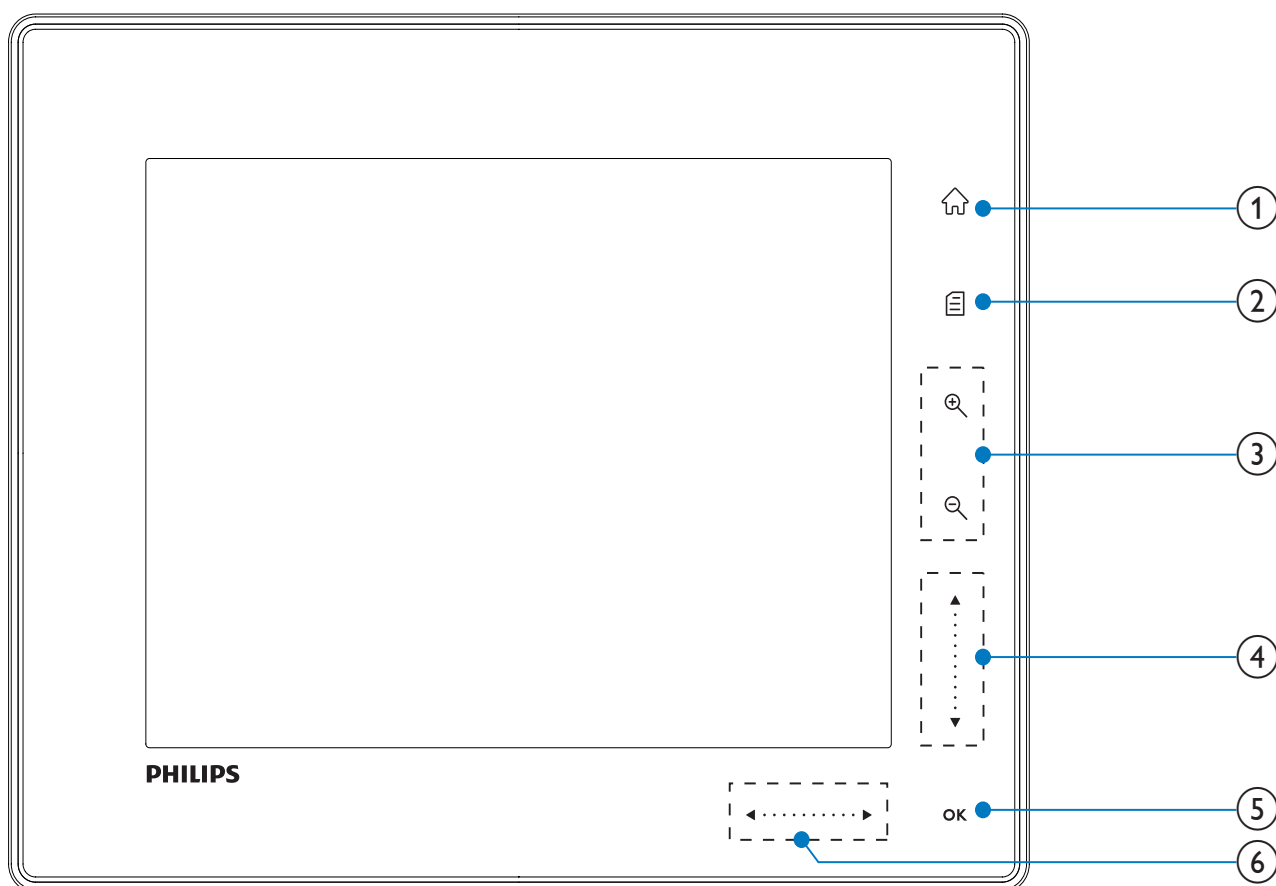

① 🏠

- Πρόσβαση στην αρχική οθόνη

② 📄

- Πρόσβαση στο μενού γρήγορων ρυθμίσεων
- Πρόσβαση στο μενού επιλογών

③ Μεγέθυνση/σμίκρυνση

- 🔍
Μεγέθυνση μιας εικόνας
Αλλαγή λειτουργιών: Λειτουργία άλμπουμ → λειτουργία μικρογραφιών → λειτουργία slideshow → μεγέθυνση επί 2 → μεγέθυνση επί 4
- 🔍
Σμίκρυνση μιας εικόνας
Αλλαγή λειτουργιών: Λειτουργία άλμπουμ ← λειτουργία μικρογραφιών ← λειτουργία slideshow ← σμίκρυνση επί 2 ← σμίκρυνση επί 4

④ Ρυθμιστικό επάνω/κάτω

Κύλιση προς τα επάνω/κάτω σε υψηλή ταχύτητα

- ▲
Επιλογή του επάνω στοιχείου
Αύξηση της έντασης
- ▼
Επιλογή του κάτω στοιχείου
Μείωση της έντασης

⑤ OK

- Προβολή slideshow
- Αναπαραγωγή/Παύση slideshow/βίντεο
- Επιβεβαίωση επιλογής

⑥ Ρυθμιστικό αριστερά/δεξιά

◀ ▶

Κύλιση προς τα αριστερά/δεξιά σε υψηλή ταχύτητα

- ◀
Επιλογή του αριστερού στοιχείου
- ▶
Επιλογή του δεξιού στοιχείου

Επισκόπηση του PhotoFrame (SPF5010/ SPF5210/SPF7008/SPF7208/ SPF7010/SPF7210)

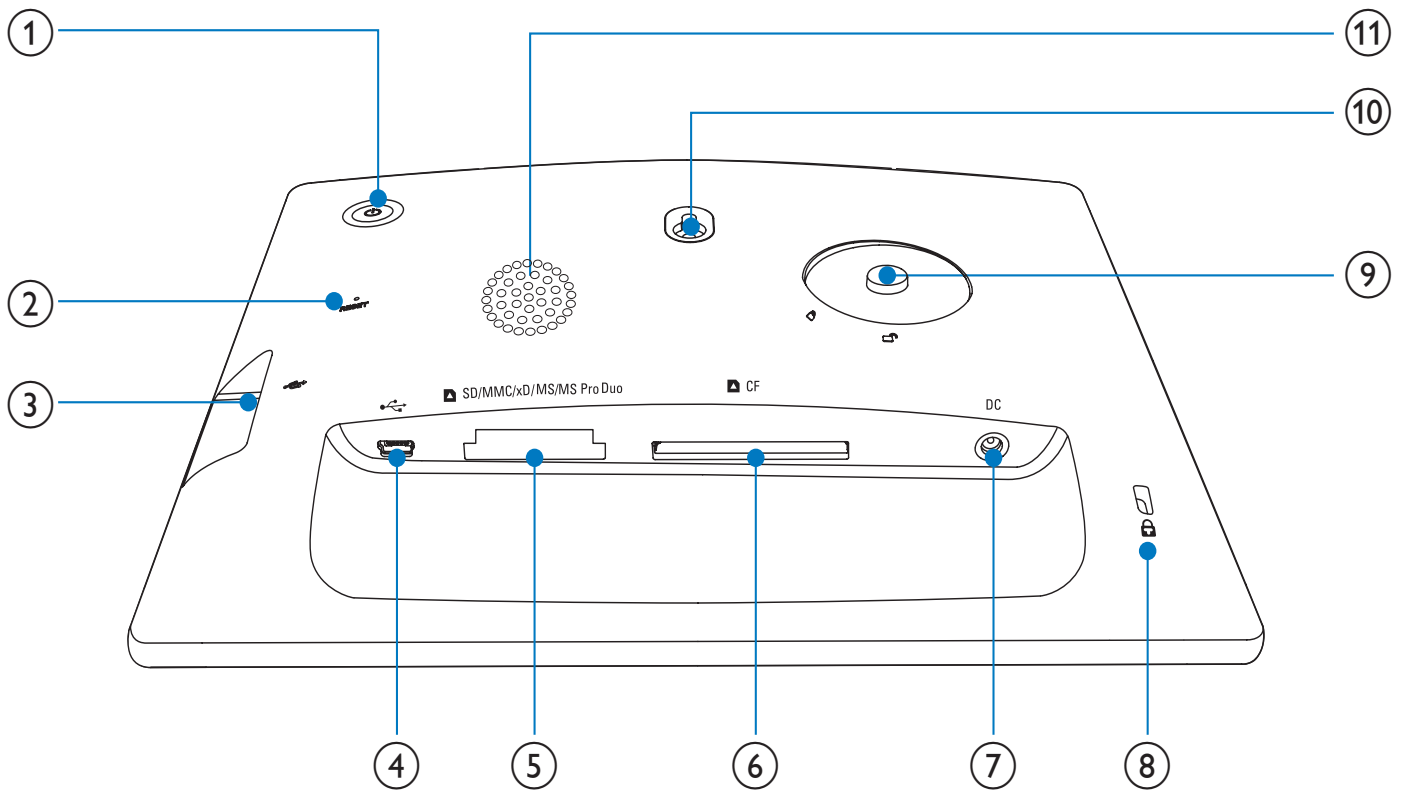

- ① **⏻**
 - Ενεργοποίηση/απενεργοποίηση του PhotoFrame
- ② **RESET**
 - Επαναφορά του συστήματος
- ③ **🗑️**
 - Υποδοχή για μονάδα USB flash
- ④ **🔌**
 - Υποδοχή για καλώδιο USB σε PC
- ⑤ **📄 SD/MMC/xD/MS/MS Pro Duo**
 - Υποδοχή για κάρτα SD/MMC/xD/MS/MS Pro Duo
- ⑥ **📄 CF**
 - Υποδοχή για κάρτα CF
- ⑦ **DC**
 - Υποδοχή για τροφοδοτικό AC-DC
- ⑧ **🔒 Κλειδαριά Kensington**
- ⑨ **Οπή στοιχείου στήριξης**
- ⑩ **Οπή ανάρτησης στον τοίχο**
- ⑪ **Ηχείο**

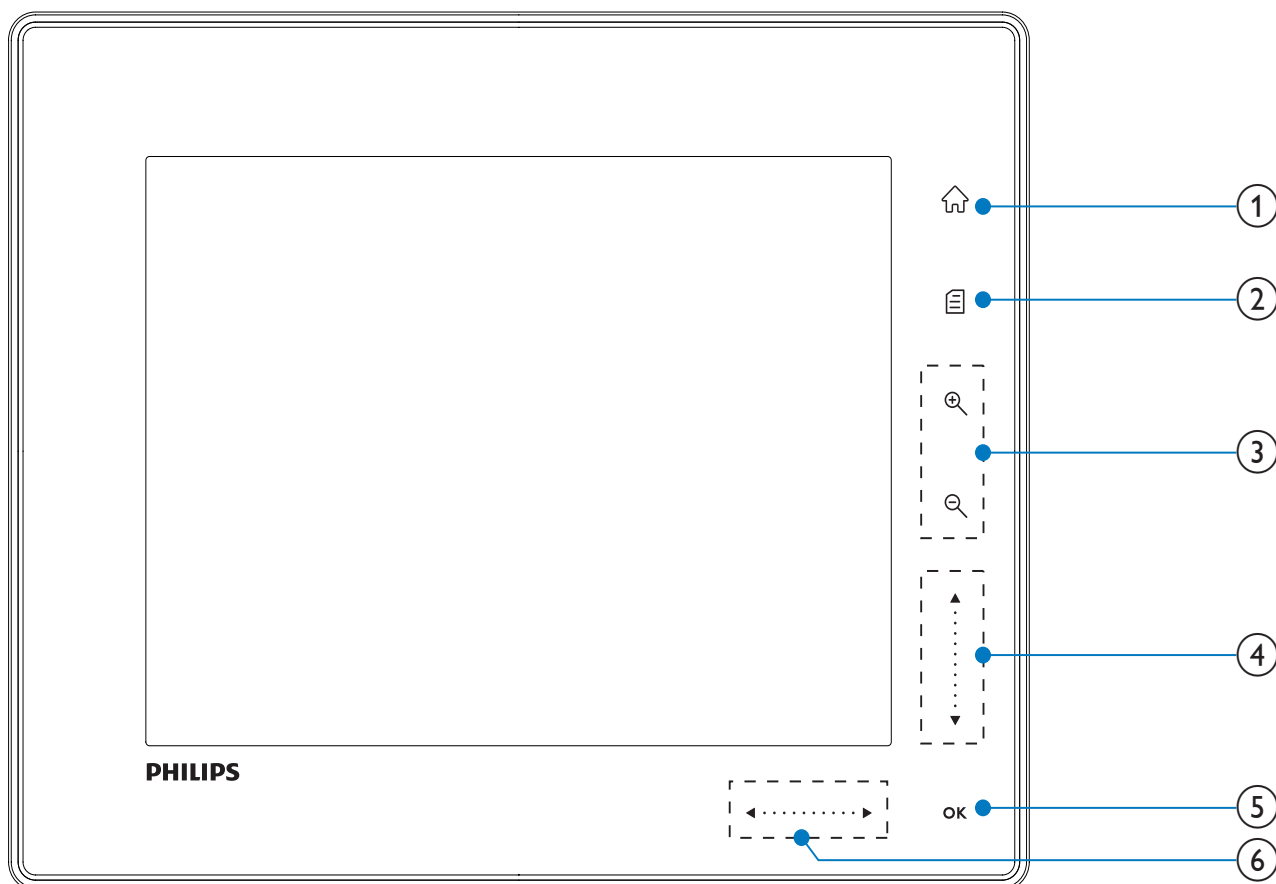

① 🏠

- Πρόσβαση στην αρχική οθόνη

② 📄

- Πρόσβαση στο μενού γρήγορων ρυθμίσεων
- Πρόσβαση στο μενού επιλογών

③ Μεγέθυνση/σμίκρυνση

- 🔍
Μεγέθυνση μιας εικόνας
Αλλαγή λειτουργιών: Λειτουργία άλμπουμ → λειτουργία μικρογραφιών → λειτουργία slideshow → μεγέθυνση επί 2 → μεγέθυνση επί 4
- 🔍
Σμίκρυνση μιας εικόνας
Αλλαγή λειτουργιών: Λειτουργία άλμπουμ ← λειτουργία μικρογραφιών ← λειτουργία slideshow ← σμίκρυνση επί 2 ← σμίκρυνση επί 4

④ Ρυθμιστικό επάνω/κάτω

- Κύλιση προς τα επάνω/κάτω σε υψηλή ταχύτητα
- ▲
Επιλογή του επάνω στοιχείου
Αύξηση της έντασης
 - ▼
Επιλογή του κάτω στοιχείου
Μείωση της έντασης

⑤ OK

- Προβολή slideshow
- Αναπαραγωγή/Παύση slideshow/βίντεο
- Επιβεβαίωση επιλογής

⑥ Ρυθμιστικό αριστερά/δεξιά

- ◀ ▶
- Κύλιση προς τα αριστερά/δεξιά σε υψηλή ταχύτητα
- ◀
Επιλογή του αριστερού στοιχείου
 - ▶
Επιλογή του δεξιού στοιχείου

3 Ξεκινήστε



Προσοχή

- Χρησιμοποιείτε τα πλήκτρα ελέγχου μόνο όπως αναφέρεται στο παρόν εγχειρίδιο χρήσης.

Ακολουθείτε πάντα τις οδηγίες στο παρόν κεφάλαιο με τη σειρά που αναφέρονται. Εάν επικοινωνήσετε με τη Philips, θα σας ζητηθεί ο αριθμός μοντέλου και ο αριθμός σειράς της συσκευής. Ο αριθμός μοντέλου και ο αριθμός σειράς βρίσκονται στο πίσω μέρος της συσκευής. Σημειώστε τους αριθμούς εδώ:

Αριθμός μοντέλου

Αριθμός σειράς

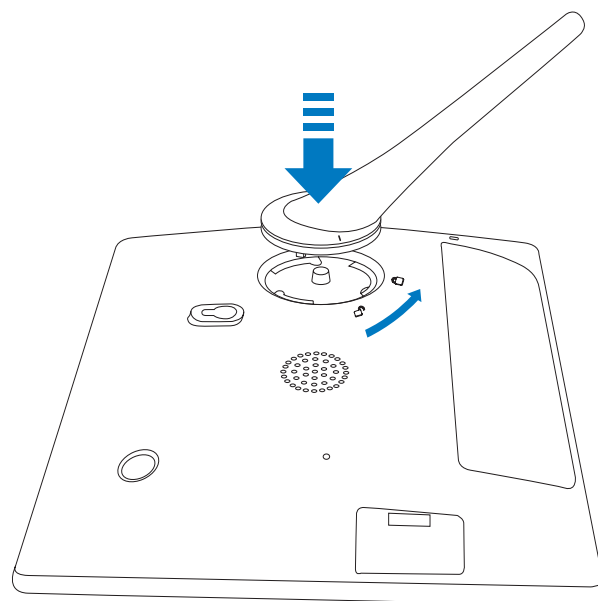

- (SPF5010/SPF5210/SPF7008/SPF7208/SPF7010/SPF7210) Γυρίστε το στοιχείο στήριξης δεξιόστροφα κατά 45 μοίρες στη θέση και ασφαλίστε το καλά στο PhotoFrame.

Εγκατάσταση του στοιχείου στήριξης

Για να τοποθετήσετε το PhotoFrame σε επίπεδη επιφάνεια, πρέπει να προσαρτήσετε το παρεχόμενο στοιχείο στήριξης στο πίσω μέρος του PhotoFrame.

- 1 Τοποθετήστε το στοιχείο στήριξης στο PhotoFrame.
- 2 Τοποθετήστε την ένδειξη στο στοιχείο στήριξης στη θέση .
- 3 (SPF5008/SPF5208) Γυρίστε το στοιχείο στήριξης αριστερόστροφα κατά 45 μοίρες στη θέση και ασφαλίστε το καλά στο PhotoFrame.

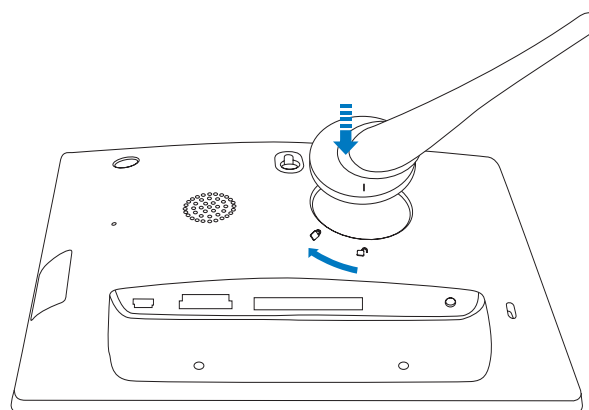

Σύνδεση στο ρεύμα



Σημείωση

- Κατά την τοποθέτηση του PhotoFrame, βεβαιωθείτε ότι η πρόσβαση στο βύσμα τροφοδοσίας και την πρίζα είναι εύκολη.

- 1 Συνδέστε το παρεχόμενο καλώδιο τροφοδοσίας στην υποδοχή **DC** του PhotoFrame.

- SPF5008/SPF5208

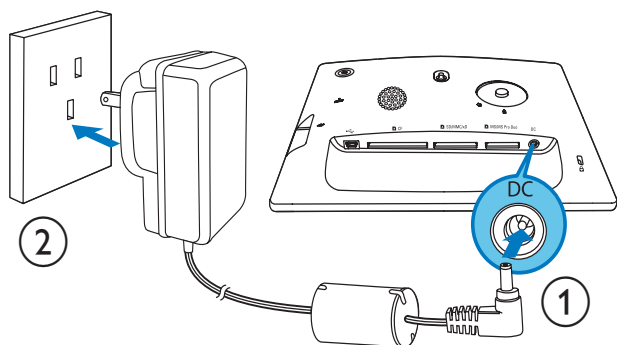

- SPF5010/SPF5210/SPF7008/
SPF7208/SPF7010/SPF7210

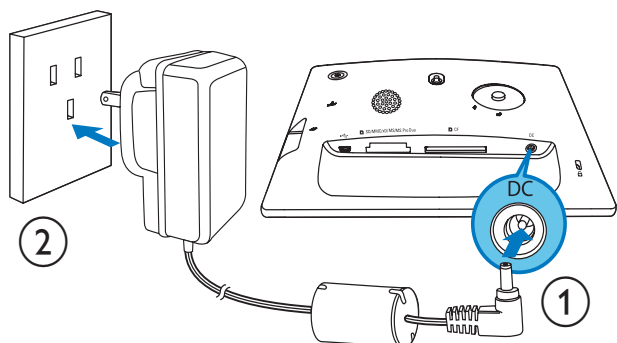

- 2 Συνδέστε το καλώδιο τροφοδοσίας σε μια υποδοχή τροφοδοσίας ρεύματος.

Ενεργοποίηση/ απενεργοποίηση του PhotoFrame

Σημείωση

- Μπορείτε να απενεργοποιήσετε το PhotoFrame μόνο μετά την ολοκλήρωση όλων των ενεργειών αντιγραφής και αποθήκευσης.

Κατά την πρώτη χρήση:

- 1 Πατήστε και κρατήστε πατημένο το Φ για περισσότερο από 1 δευτερόλεπτο.
 - ↳ Εμφανίζεται το μενού επιλογής γλώσσας.

- 2 Επιλέξτε μια γλώσσα και πατήστε **OK** για επιβεβαίωση.
 - ↳ Εμφανίζεται η αρχική οθόνη.

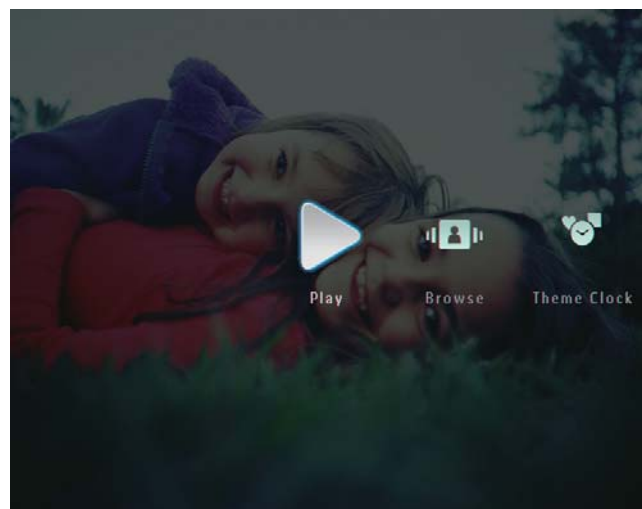

Για άλλες φορές, όταν έχει επιλεγεί η γλώσσα προβολής επί της οθόνης:

- 1 Πατήστε και κρατήστε πατημένο το Φ για περισσότερο από 1 δευτερόλεπτο.
 - ↳ Εμφανίζεται η αρχική οθόνη.
- Για να απενεργοποιήσετε το PhotoFrame, πατήστε και κρατήστε πατημένο το Φ για περίπου 2 δευτερόλεπτα.

Μεταφορά φωτογραφιών ή αρχείων βίντεο/μουσικής

Μεταφορά από συσκευή αποθήκευσης

Προσοχή

- Μην αφαιρείτε μια συσκευή αποθήκευσης από το PhotoFrame κατά τη μεταφορά αρχείων από ή προς τη συσκευή αποθήκευσης.

Μπορείτε να πραγματοποιήσετε αναπαραγωγή φωτογραφιών ή αρχείων μουσικής/βίντεο σε μία από τις παρακάτω συσκευές αποθήκευσης:

- Compact Flash τύπου I
- Secure Digital (SD)

- Secure Digital (SDHC)
- Multimedia Card
- Multimedia+ Card
- Κάρτα xD
- Memory Stick
- Memory Stick Pro
- Memory Stick Duo
- Memory Stick Pro Duo
- Μονάδα USB flash

Ωστόσο, δεν μπορούμε να εγγυηθούμε τη λειτουργία όλων των τύπων μέσων κάρτας μνήμης.

Σημείωση

- Για τα μοντέλα SPF5008/SPF5208, τα Memory Stick/Memory Stick Pro/Memory Stick Duo/Memory Stick Pro Duo πρέπει να χρησιμοποιούνται με προσαρμογέα.

1 Εισαγάγετε μια συσκευή αποθήκευσης στο PhotoFrame.

- **SPF5008/SPF5208**

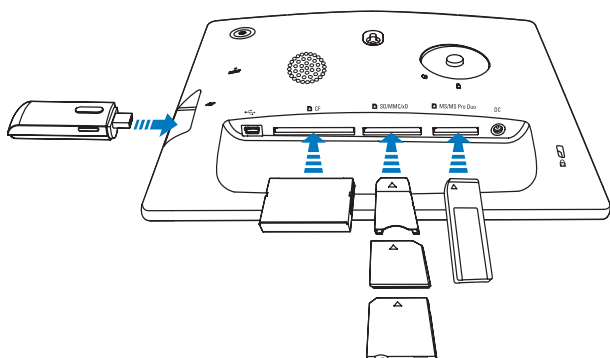

- **SPF5010/SPF5210/SPF7008/SPF7208/SPF7010/SPF7210**

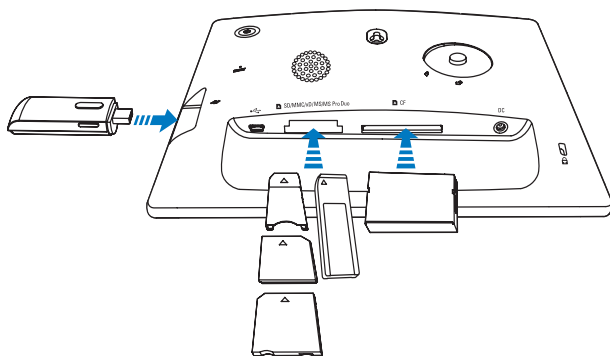

- Εμφανίζεται ένα μενού επιλογών.

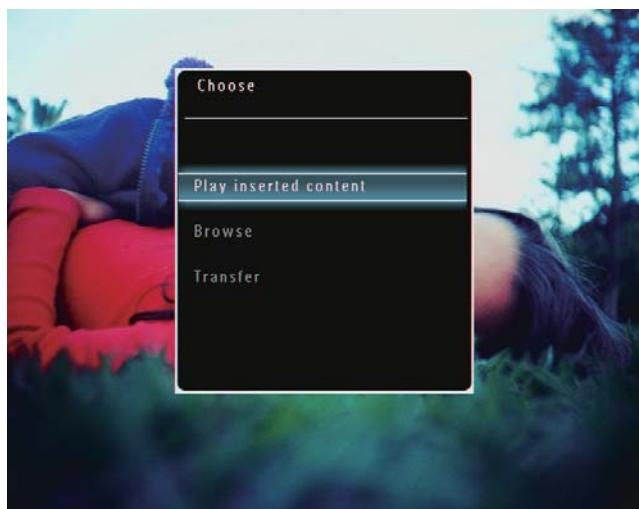

2 Επιλέξτε [**Transfer**] και πατήστε **OK** για επιβεβαίωση.

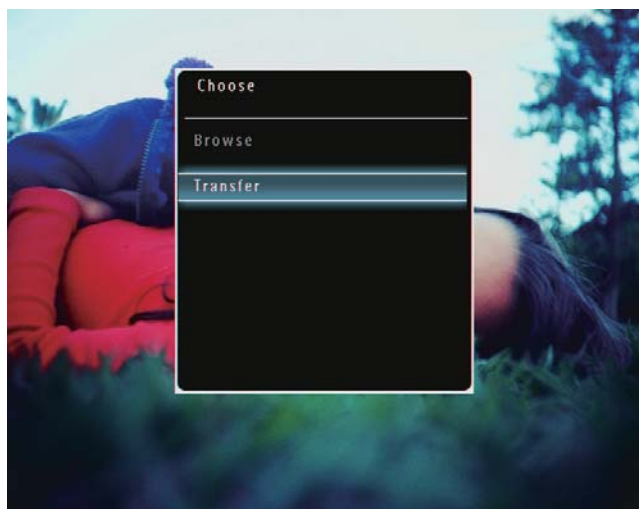

↳ Εμφανίζεται ένα μήνυμα επιβεβαίωσης.

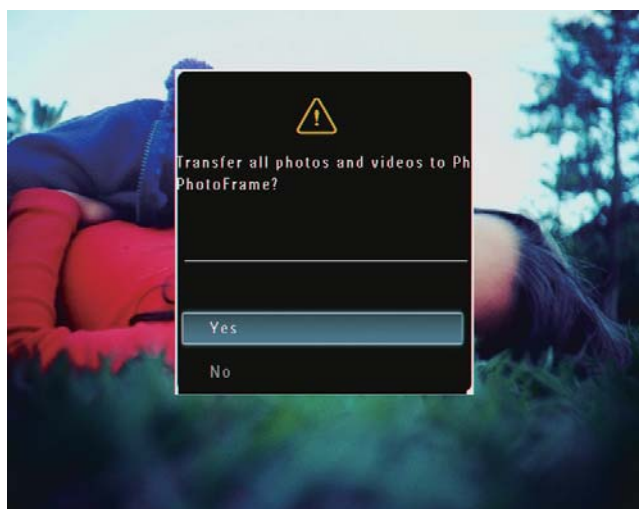

3 Για να επιλέξετε όλες τις φωτογραφίες ή τα αρχεία βίντεο/μουσικής, επιλέξτε **[Yes]** και στη συνέχεια πατήστε **OK** για επιβεβαίωση.

- Για να επιλέξετε ορισμένες φωτογραφίες ή αρχεία βίντεο/μουσικής, επιλέξτε **[No]** και στη συνέχεια πατήστε **OK** για επιβεβαίωση. Πατήστε **▲ / ▼ / ◀ / ▶** και **OK** για να επιλέξετε φωτογραφίες ή αρχεία βίντεο/μουσικής και στη συνέχεια πατήστε **☰** για να συνεχίσετε τη λειτουργία μεταφοράς.

4 Επιλέξτε ένα άλμπουμ προορισμού στο PhotoFrame και στη συνέχεια πατήστε **OK** για επιβεβαίωση.

↳ Τα αρχεία μεταφέρονται στο PhotoFrame.

- Για να αφαιρέσετε μια συσκευή αποθήκευσης, τραβήξτε την από το PhotoFrame.

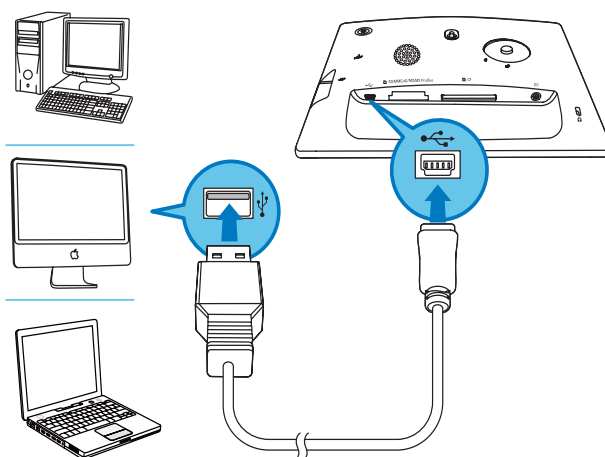

↳ Το πρόγραμμα Philips PhotoFrame Manager ξεκινά αυτόματα.

2 Επιλέξτε **[Transfer Photos]** / **[Transfer Music]** / **[Transfer Video]**.

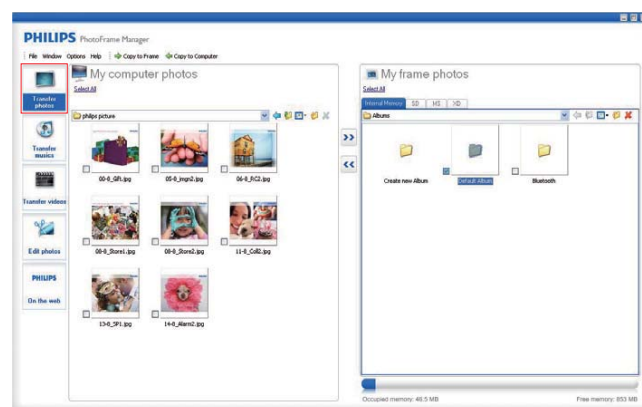

3 Στην καρτέλα **[My frame photos]** / **[My frame music]** / **[My frame videos]**, επιλέξτε ένα άλμπουμ/φάκελο προορισμού.

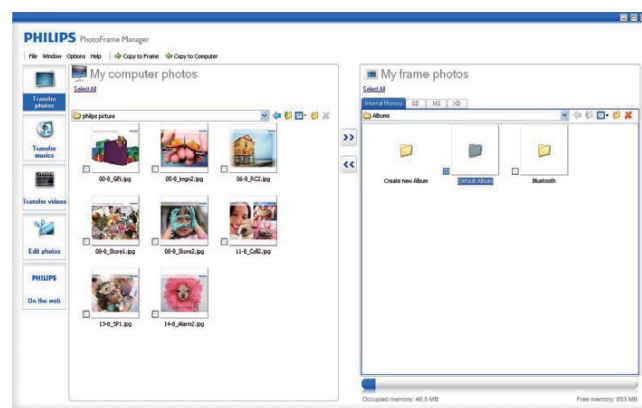

4 Στην καρτέλα **[My computer photos]** / **[My computer music]** / **[My computer**

Μεταφορά από το Philips PhotoFrame Manager (SPF7008/SPF7208/SPF7010/SPF7210)

Προτεινόμενος τρόπος για τα μοντέλα SPF7008/SPF7208/SPF7010/SPF7210.



Προσοχή

- Μην αποσυνδέσετε το PhotoFrame από τον υπολογιστή κατά τη μεταφορά αρχείων ανάμεσα στο PhotoFrame και τον υπολογιστή.



Σημείωση

- Βεβαιωθείτε ότι το Philips PhotoFrame Manager είναι εγκατεστημένο στον υπολογιστή σας.

1 Συνδέστε το παρεχόμενο καλώδιο USB στο PhotoFrame και σε έναν υπολογιστή.

videos], επιλέξτε φωτογραφίες ή αρχεία βίντεο/μουσικής.

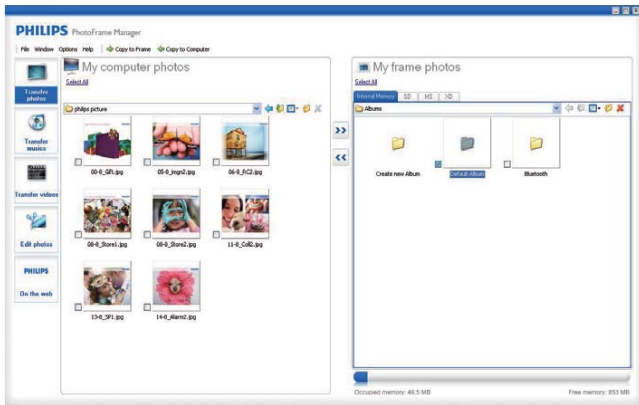

- 5 Κάντε κλικ στο εικονίδιο >> για να ξεκινήσει η μεταφορά.
- 6 Όταν ολοκληρωθούν όλες οι ενέργειες μεταφοράς, αποσυνδέστε το καλώδιο USB από τον υπολογιστή και το PhotoFrame.



Συμβουλή

- Εάν το πρόγραμμα Philips PhotoFrame Manager δεν ξεκινήσει αυτόματα, μπορείτε να κάνετε διπλό κλικ στο εικονίδιο του προγράμματος στην επιφάνεια εργασίας του υπολογιστή σας για να ξεκινήσει.
- Μπορείτε επίσης να πραγματοποιήσετε μεταφορά και απόθεση φωτογραφιών από το PhotoFrame σε έναν υπολογιστή.

Μεταφορά από PC (SPF5008/SPF5208/SPF5010/SPF5210)



Προσοχή

- Μην αποσυνδέσετε το PhotoFrame από τον υπολογιστή κατά τη μεταφορά αρχείων ανάμεσα στο PhotoFrame και τον υπολογιστή.

- 1 Συνδέστε ένα καλώδιο USB στο PhotoFrame και τον υπολογιστή.

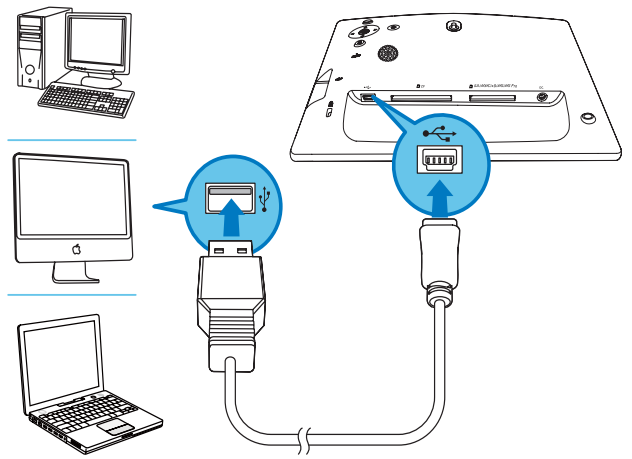

- ↳ Μπορείτε να πραγματοποιήσετε μεταφορά και απόθεση φωτογραφιών ή αρχείων βίντεο/μουσικής από τον υπολογιστή σε ένα άλμπουμ στο PhotoFrame.
- 2 Όταν ολοκληρωθούν όλες οι ενέργειες μεταφοράς, αποσυνδέστε το καλώδιο USB από τον υπολογιστή και το PhotoFrame.

4 Αναπαραγωγή

Αναπαραγωγή φωτογραφιών

☰ Σημείωση

- Είναι δυνατή η αναπαραγωγή φωτογραφιών JPEG ή προοδευτικού JPEG στο PhotoFrame.

- 1 Στην αρχική οθόνη, επιλέξτε **[Play]** και πατήστε **OK** για επιβεβαίωση.

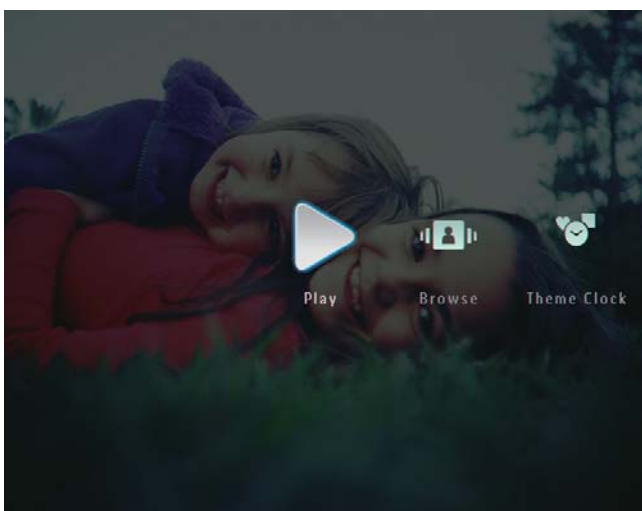

- ↳ Οι φωτογραφίες/αρχεία βίντεο εμφανίζονται σε λειτουργία slideshow.
- ↳ Εάν υπάρχουν διαθέσιμα αρχεία μουσικής, οι φωτογραφίες αναπαράγονται με μουσική υπόκρουση από προεπιλογή.

Σε λειτουργία slideshow:

- Για περιήγηση σε φωτογραφίες/αρχεία βίντεο σε λειτουργία μικρογραφιών, πατήστε **⌘**.



- Για προβολή φωτογραφιών/αρχείων βίντεο σε λειτουργία άλμπουμ, πατήστε **⌘** δύο φορές.

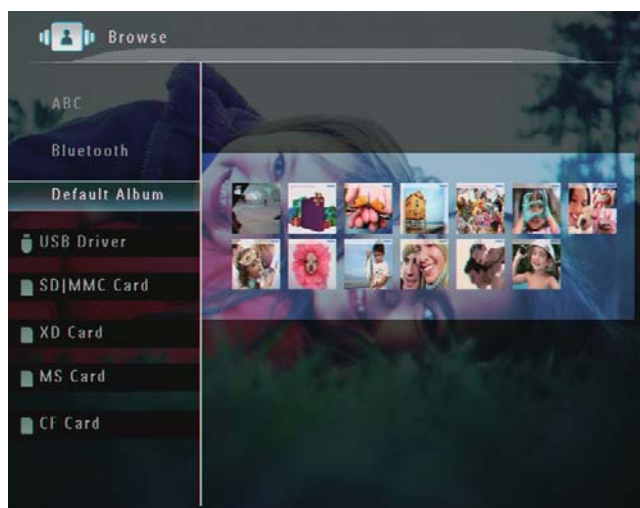

- Για μεγέθυνση μιας εικόνας, πατήστε **⌘**.
- Για σμίκρυνση μιας εικόνας, πατήστε **⌘**.
- Για επιλογή της προηγούμενης/επόμενης φωτογραφίας, πατήστε **◀ / ▶**.
- Για παύση, πατήστε **OK**.
- Για συνέχιση, πατήστε **OK** ξανά.
- Για προβολή φωτογραφιών σε λειτουργία διαφανειών, μετακινήστε γρήγορα το δεξί/αριστερό ρυθμιστικό προς τα δεξιά.



Σε λειτουργία διαφανειών:

- Για συνέχιση της λειτουργίας slideshow, πατήστε **OK**.

Συμβουλή

- Σε λειτουργία διαφανειών: Μετά από περίπου 15 δευτερόλεπτα χωρίς να πραγματοποιηθεί κάποια λειτουργία από το χρήστη, η λειτουργία διαφανειών εξαφανίζεται και η επιλεγμένη φωτογραφία εμφανίζεται σε πλήρη οθόνη.

Σε λειτουργία slideshow, μπορείτε επίσης να διαχειριστείτε τη φωτογραφία που εμφανίζεται.

- 1 Σε λειτουργία slideshow, πατήστε .
↳ Εμφανίζεται ένα μενού επιλογών.

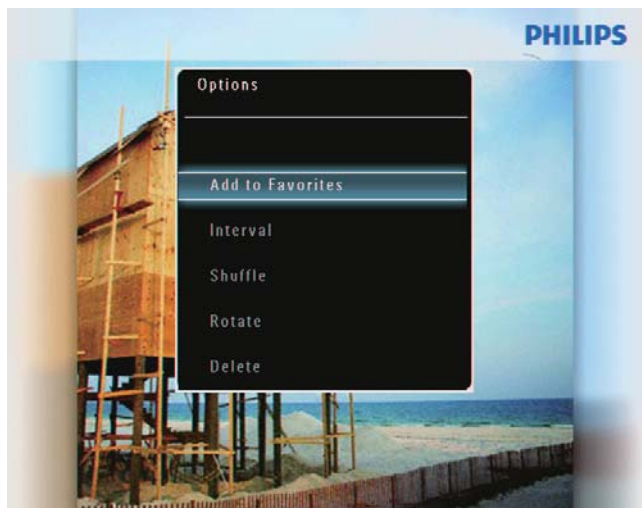



- 2 Ενεργοποιήστε μια επιλογή και πατήστε **OK** για επιβεβαίωση.

Συμβουλή

- Εάν είναι ενεργοποιημένο το **[Slideshow Photo Only]**, τα αρχεία βίντεο δεν αναπαράγονται σε λειτουργία slideshow.

Αναπαραγωγή βίντεο

Σημείωση

- Το PhotoFrame αναπαράγει τα περισσότερα βίντεο κλιπ μιας ψηφιακής φωτογραφικής μηχανής σε μορφή M-JPEG (*.avi/*.mov), MPEG-1 (*.mpg), MPEG-4 (*.avi/*.mov/*.mp4), H.263 (*.avi/*.mov). Ορισμένα βίντεο κλιπ ενδέχεται να παρουσιάσουν προβλήματα συμβατότητας κατά την αναπαραγωγή τους στο PhotoFrame. Πριν την αναπαραγωγή, βεβαιωθείτε ότι αυτά τα βίντεο κλιπ είναι συμβατά με το PhotoFrame.
- Ορισμένα βίντεο κλιπ σε μορφή που δεν είναι απολύτως συμβατά με το PhotoFrame, όπως το *.3gp/*.3g2 και ορισμένα άλλα, ενδέχεται να αναπαράγονται χωρίς έξοδο ήχου. Όταν ένα βίντεο κλιπ αναπαράγεται χωρίς έξοδο ήχου, στην οθόνη εμφανίζεται το εικονίδιο .
- Σε λειτουργία άλμπουμ/μικρογραφιών/διαφανειών, ένα αρχείο βίντεο εμφανίζεται με το εικονίδιο  στην επάνω αριστερή γωνία.

- 1 Στην αρχική οθόνη, επιλέξτε **[Play]** και πατήστε **OK** για επιβεβαίωση.

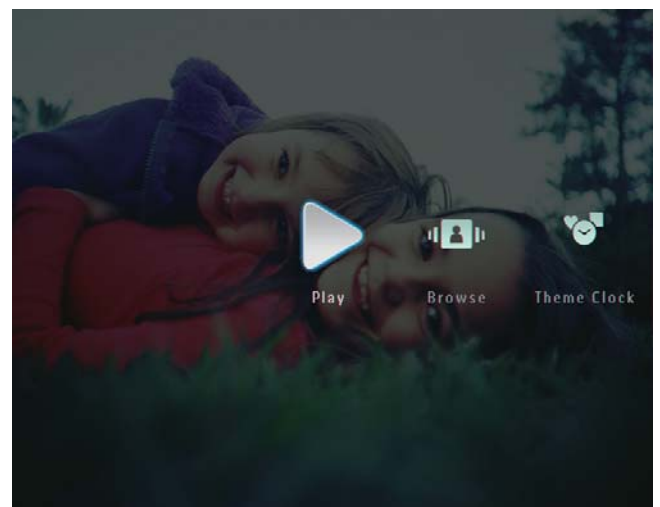

- 2 Μετακινήστε γρήγορα το δεξιί/αριστερό ρυθμιστικό προς τα δεξιά.

- ↳ Οι φωτογραφίες/αρχεία βίντεο εμφανίζονται σε λειτουργία διαφανειών.



- 3** Επιλέξτε ένα αρχείο βίντεο και πατήστε **OK** για επιβεβαίωση.

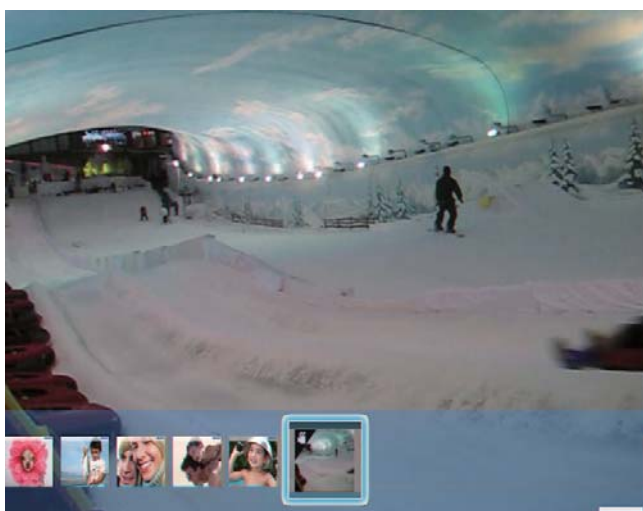

Κατά την αναπαραγωγή βίντεο:

- Για προβολή του άλμπουμ στο οποίο αποθηκεύτηκε το βίντεο slideshow, πατήστε **Q** δύο φορές.
- Για προσαρμογή της έντασης, πατήστε **▲/▼**.
- Για προσωρινή διακοπή/συνέχιση της αναπαραγωγής, πατήστε **OK**.
- Για αναπαραγωγή του προηγούμενου/επόμενου αρχείου, πατήστε **◀ / ▶**.
- Για γρήγορη μετακίνηση προς τα εμπρός, μετακινήστε γρήγορα το

δεξί/αριστερό ρυθμιστικό προς τα δεξιά.



- 1 φορά: γρήγορη μετακίνηση προς τα εμπρός X2
- 2 φορές: γρήγορη μετακίνηση προς τα εμπρός X4
- 3 φορές: κανονική ταχύτητα
- Κατά τη διάρκεια της γρήγορης αναπαραγωγής προς τα εμπρός, πατήστε **OK** για συνέχιση της κανονικής αναπαραγωγής.

Κατά τη διάρκεια της αναπαραγωγής, μπορείτε επίσης να διαχειριστείτε το αρχείο βίντεο.

- 1** Κατά τη διάρκεια της αναπαραγωγής, πατήστε **☰**.
- ↳ Εμφανίζεται ένα μενού επιλογών.





- 2** Ενεργοποιήστε μια επιλογή και πατήστε **OK** για επιβεβαίωση.
- **[Repeat]** (**[Play Loop]**: Συνεχόμενη αναπαραγωγή, **[Play Once]**: Αναπαραγωγή μία φορά)
 - **[Viewing Format]** (**[Full Screen]**: Αναπαραγωγή σε πλήρη οθόνη, **[Original]**: Αναπαραγωγή σε αρχικό φoρμά)

Αναπαραγωγή μουσικής υπόκρουσης

Σημείωση

- Είναι δυνατή μόνο η αναπαραγωγή αρχείων μουσικής MP3 (MPEG Audio Layer III) στο PhotoFrame.

- Κατά την προβολή φωτογραφιών, πατήστε .
↳ Εμφανίζεται ένα μενού επιλογών.
- Πατήστε επανειλημμένα  για επιλογή **[Play Background Music]**, και στη συνέχεια πατήστε **OK** για επιβεβαίωση.



- Επιλέξτε **[Set Music]** και πατήστε **OK** για επιβεβαίωση.

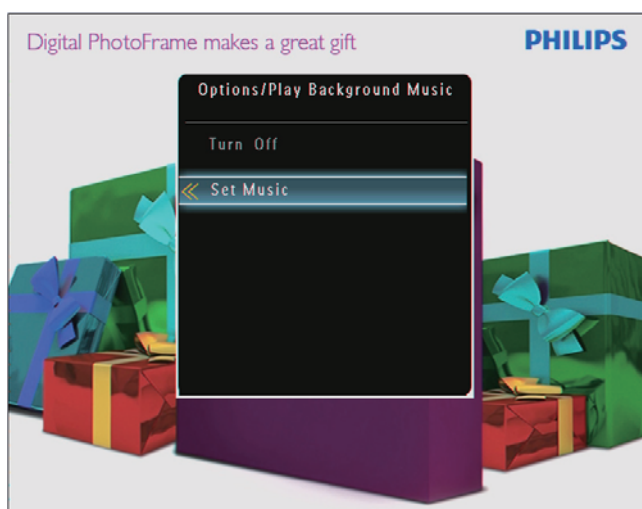

- Επιλέξτε ένα φάκελο.

- Για αναπαραγωγή όλων των αρχείων μουσικής στο φάκελο, πατήστε **OK** για επιβεβαίωση.
 - Για αναπαραγωγή ενός αρχείου μουσικής, πατήστε  για να προσπελάσετε το φάκελο, επιλέξτε ένα αρχείο μουσικής και πατήστε **OK** για επιβεβαίωση.

Εάν έχετε ρυθμίσει μουσική ξανά:

- Στο μενού **[Play Background Music]**, επιλέξτε **[Turn On]** και πατήστε **OK** για επιβεβαίωση.

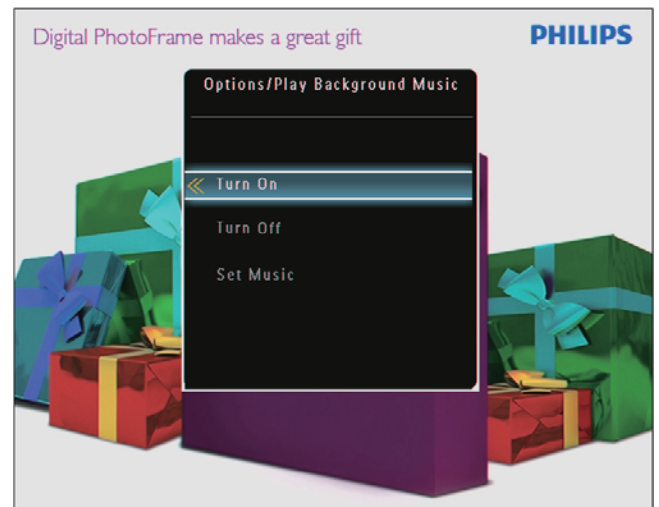

- Πραγματοποιείται αναπαραγωγή των επιλεγμένων αρχείων μουσικής.

Για διακοπή της αναπαραγωγής μουσικής:

- Στο μενού **[Play Background Music]**, επιλέξτε **[Turn Off]** και πατήστε **OK** για επιβεβαίωση.

Συμβουλή

- Αφού επιλέξετε ένα αρχείο μουσικής, μπορείτε να πατήσετε  για πρόσβαση στο μενού επιλογών ώστε να το αντιγράψετε/διαγράψετε.

Εμφάνιση θεματικού ρολογιού (SPF5008/SPF5208/

SPF7008/SPF7208/SPF7010/ SPF7210)

☰ Σημείωση

- Βεβαιωθείτε ότι έχετε εγκαταστήσει ένα θεματικό ρολόι στο PhotoFrame.
- Επίσης, στο προσεχές μέλλον θα μπορείτε να πραγματοποιείτε λήψη των πιο πρόσφατων θεματικών ρολογιών από τη διεύθυνση www.philips.com/support.

- 1 Στην αρχική οθόνη, επιλέξτε **[Theme Clock]** και πατήστε **OK** για επιβεβαίωση.

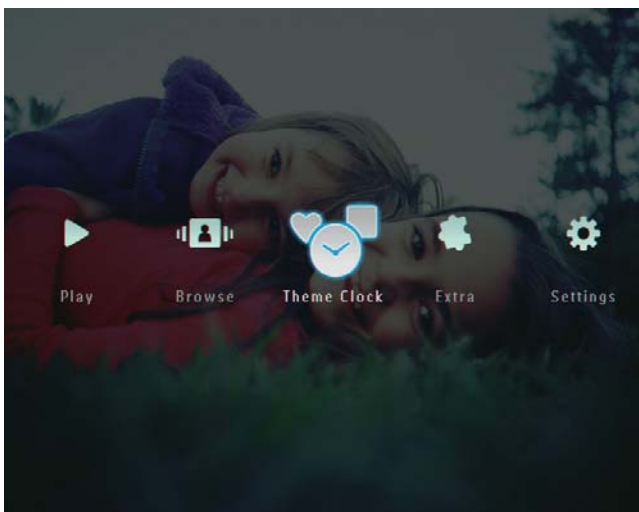

- 2 Επιλέξτε **[Show Current]** και πατήστε **OK** για επιβεβαίωση.

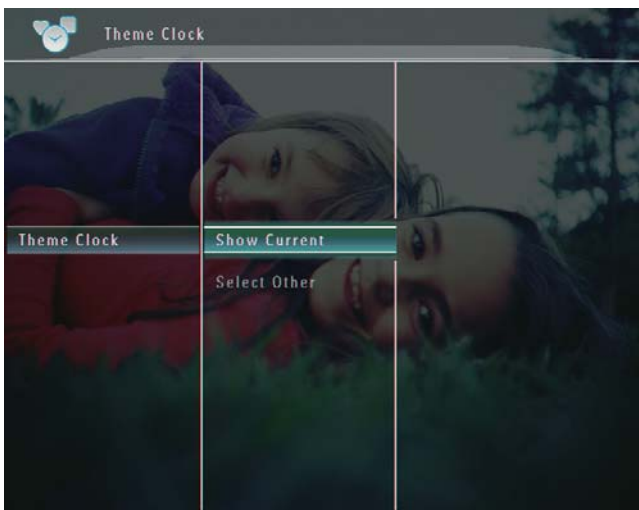

Για να επιλέξετε και να εγκαταστήσετε ένα διαφορετικό θεματικό ρολόι:

- 1 Κατεβάσετε ένα θεματικό ρολόι και αποθηκεύστε το σε μια κάρτα SD προτού το εγκαταστήσετε.
- 2 Εισαγάγετε την κάρτα SD στο PhotoFrame.
- 3 Στο μενού **[Theme Clock]**, επιλέξτε **[Select Other]** και πατήστε **OK** για επιβεβαίωση.

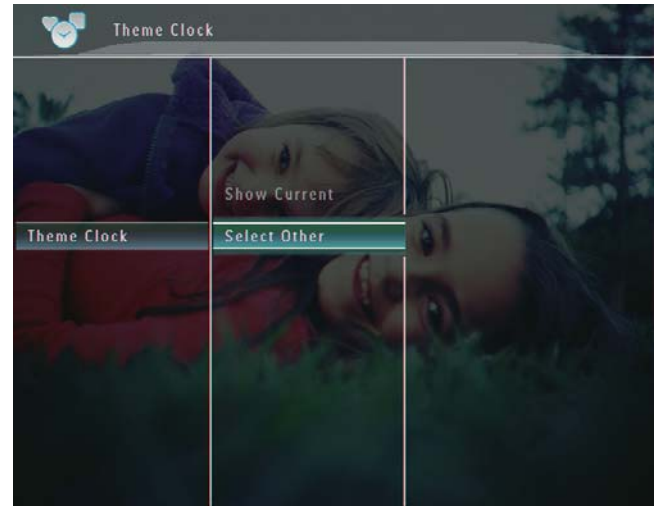

- 4 Επιλέξτε ένα θεματικό ρολόι και πατήστε **OK** για επιβεβαίωση.
↳ Αφού εγκαταστήσετε το θεματικό ρολόι, αυτό εμφανίζεται αυτόματα.

5 Περιήγηση και διαχείριση φωτογραφιών/βίντεο ή άλμπουμ

Μπορείτε να πραγματοποιήσετε περιήγηση και διαχείριση φωτογραφιών/αρχείων βίντεο και άλμπουμ σε λειτουργία άλμπουμ. Μπορείτε επίσης να πραγματοποιήσετε περιήγηση και διαχείριση φωτογραφιών σε λειτουργία μικρογραφιών.

Περιήγηση σε φωτογραφίες/αρχεία βίντεο σε λειτουργία άλμπουμ

- 1 Στην αρχική οθόνη, επιλέξτε **[Browse]** και πατήστε **OK** για επιβεβαίωση.

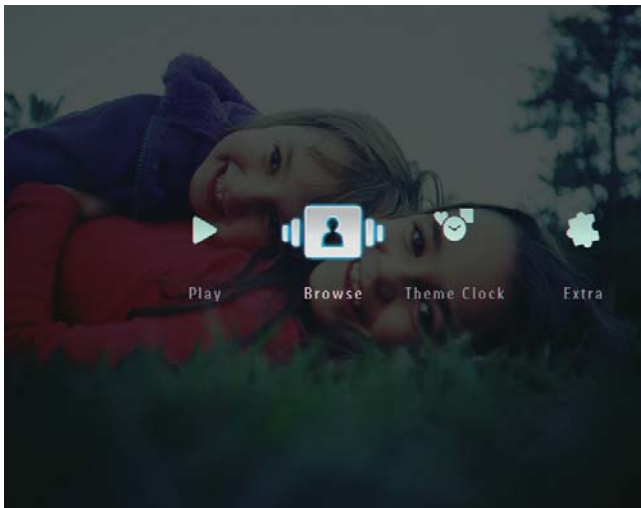

- ↳ Οι φωτογραφίες/αρχεία βίντεο εμφανίζονται σε λειτουργία άλμπουμ.

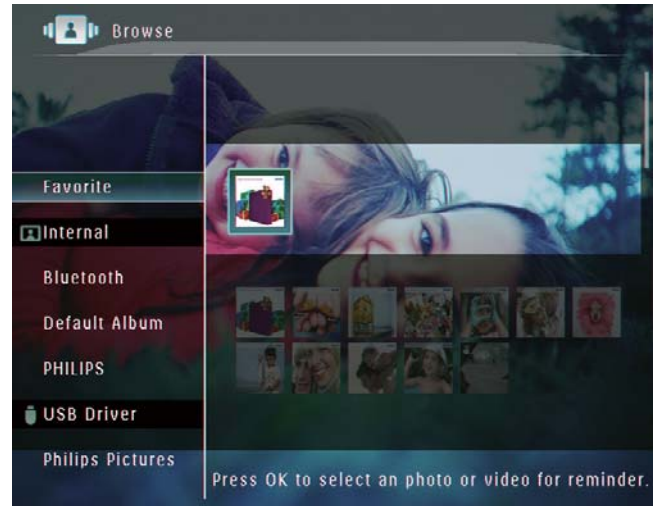

- 2 Επιλέξτε ένα άλμπουμ και στη συνέχεια πατήστε ► για πρόσβαση σε αυτό.
- 3 Πατήστε ▲/▼/◀/▶ για περιήγηση στις φωτογραφίες/αρχεία βίντεο στο άλμπουμ.

✳ Συμβουλή

- Εάν επιλέξετε ένα άλμπουμ και στη συνέχεια πατήσετε **OK**, οι φωτογραφίες/αρχεία βίντεο στο επιλεγμένο άλμπουμ εμφανίζονται σε λειτουργία slideshow.

Προσθήκη αρχείου φωτογραφιών/βίντεο στο άλμπουμ Αγαπημένα

- 1 Σε λειτουργία άλμπουμ, επιλέξτε μια φωτογραφία και πατήστε **☰**.
↳ Εμφανίζεται ένα μενού επιλογών.

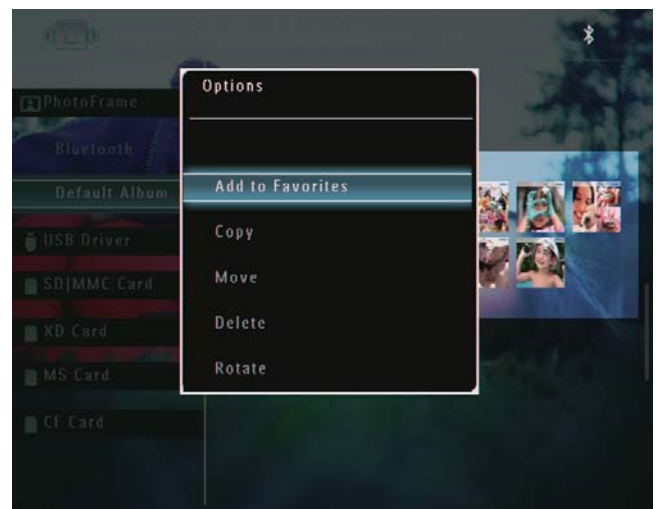

- 2 Επιλέξτε **[Add to Favorites]** και πατήστε **OK** για επιβεβαίωση.

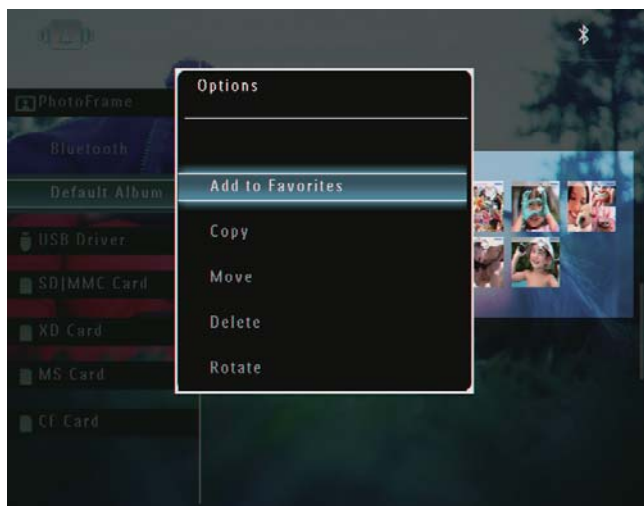

- ↳ Η φωτογραφία προστίθεται στο άλμπουμ **[Favorites]**.

Αντιγραφή φωτογραφίας/αρχείου βίντεο

- 1 Σε λειτουργία άλμπουμ, επιλέξτε μια φωτογραφία και πατήστε .
- ↳ Εμφανίζεται ένα μενού επιλογών.

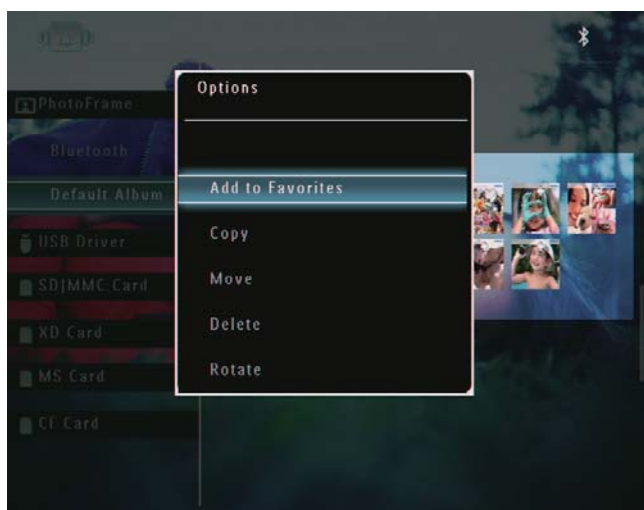

- 2 Επιλέξτε **[Copy]** και πατήστε **OK** για επιβεβαίωση.

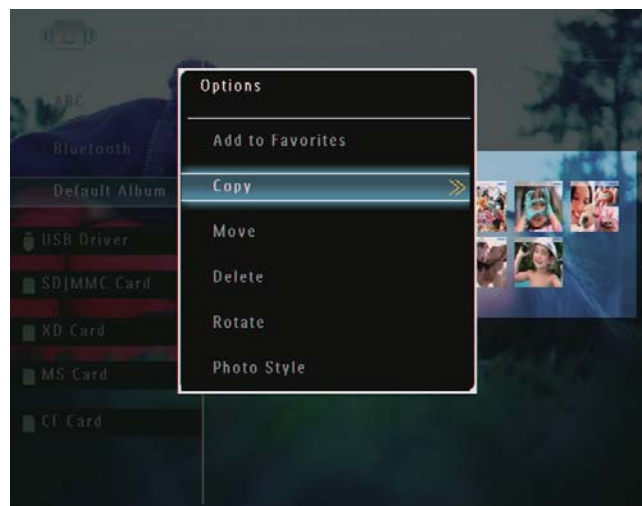

- 3 Επιλέξτε μια συσκευή αποθήκευσης και ένα άλμπουμ προορισμού και πατήστε **OK** για επιβεβαίωση.

Μετακίνηση φωτογραφίας/αρχείου βίντεο

- 1 Σε λειτουργία άλμπουμ, επιλέξτε μια φωτογραφία και πατήστε .
- ↳ Εμφανίζεται ένα μενού επιλογών.

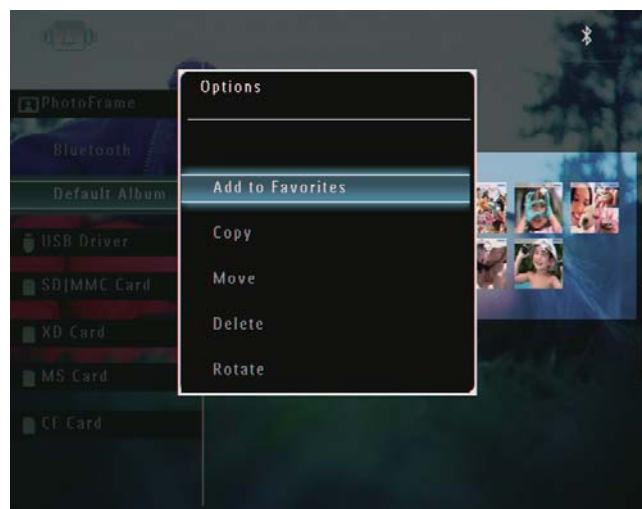

- 2 Επιλέξτε **[Move]** και πατήστε **OK** για επιβεβαίωση.

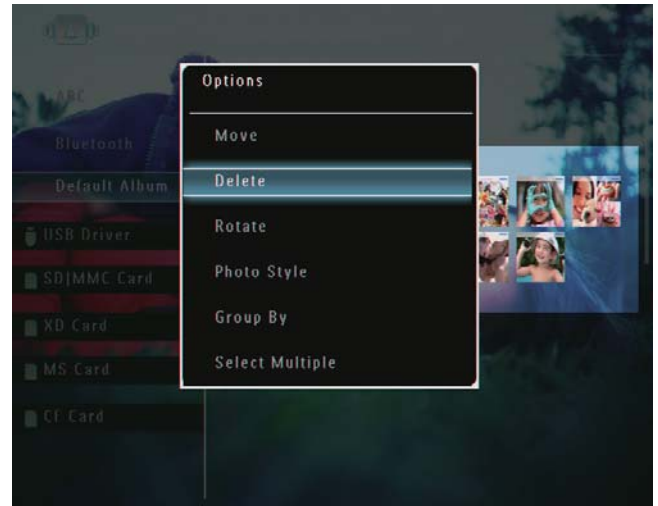
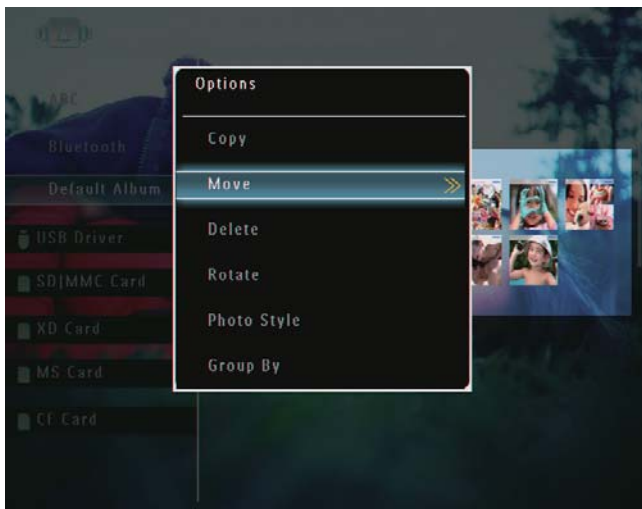

↳ Εμφανίζεται ένα μήνυμα επιβεβαίωσης.

- 3 Επιλέξτε ένα άλμπουμ προορισμού και πατήστε **OK** για επιβεβαίωση.

Διαγραφή φωτογραφίας/αρχείου βίντεο

- 1 Σε λειτουργία άλμπουμ, επιλέξτε μια φωτογραφία και πατήστε .
↳ Εμφανίζεται ένα μενού επιλογών.

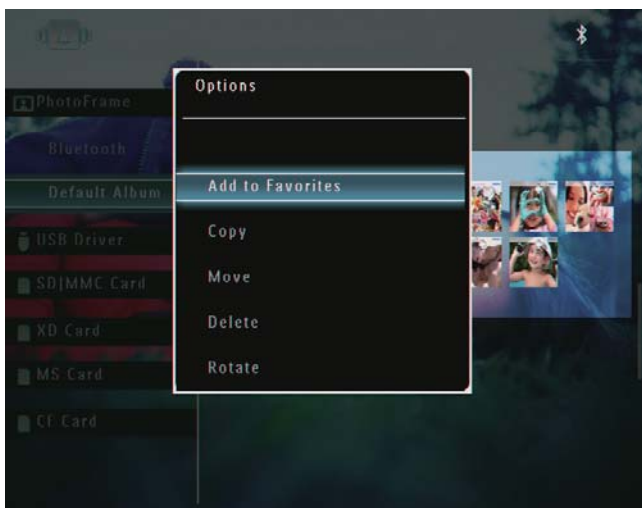

- 2 Επιλέξτε **[Delete]** και πατήστε **OK** για επιβεβαίωση.

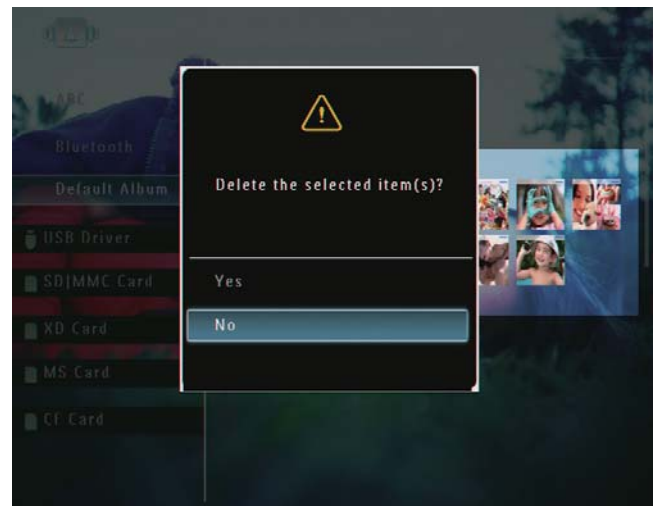

- 3 Επιλέξτε **[Yes]** και πατήστε **OK** για επιβεβαίωση.

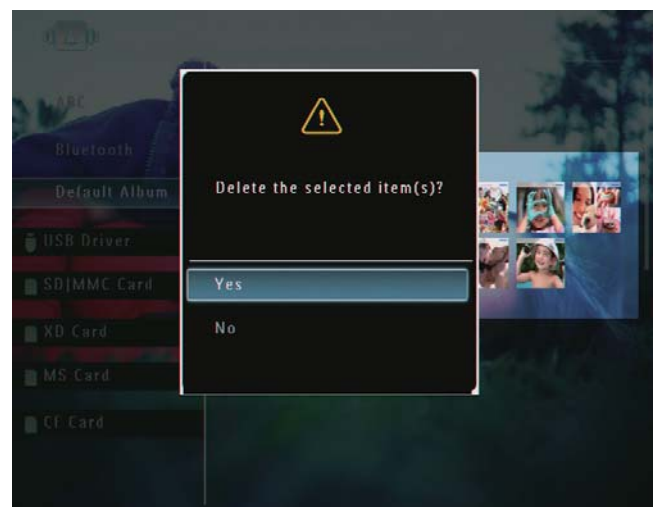

Περιστροφή φωτογραφίας

- 1 Σε λειτουργία άλμπουμ, επιλέξτε μια φωτογραφία και πατήστε .
↳ Εμφανίζεται ένα μενού επιλογών.

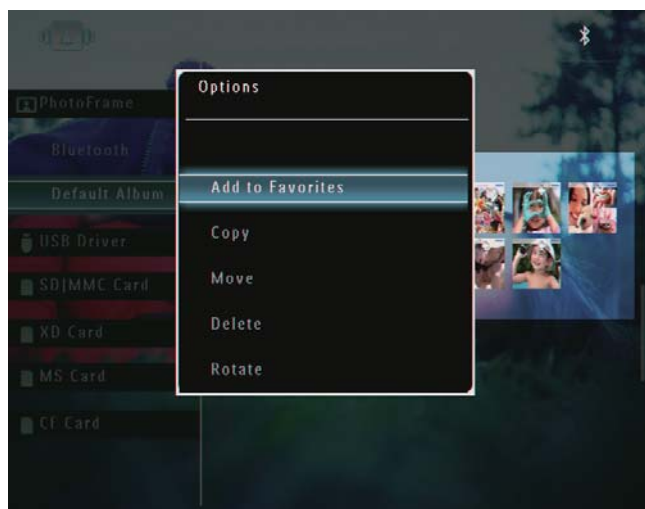

- 2 Επιλέξτε [**Rotate**] και πατήστε **OK** για επιβεβαίωση.

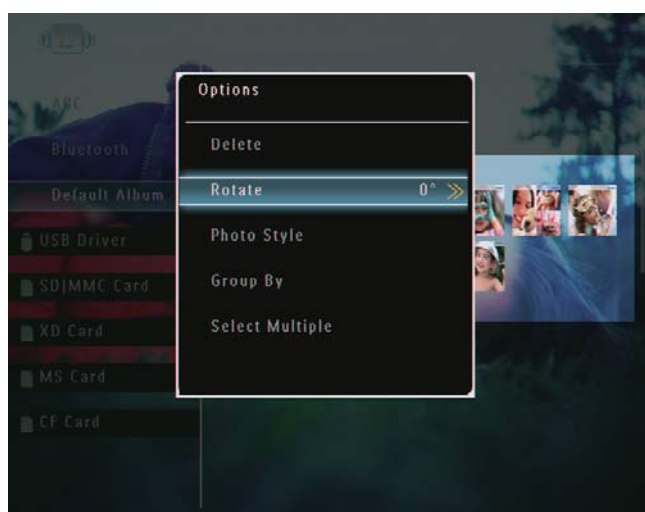

- 3 Ενεργοποιήστε μια επιλογή και πατήστε **OK** για επιβεβαίωση.

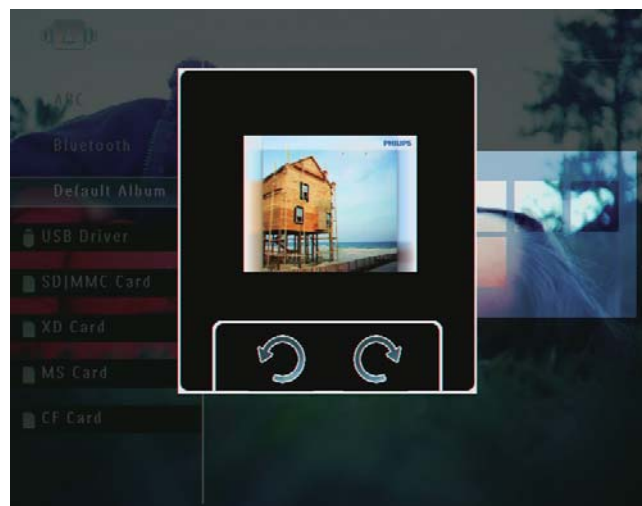

Επιλογή εφέ φωτογραφιών

- 1 Σε λειτουργία άλμπουμ, επιλέξτε μια φωτογραφία και πατήστε .
↳ Εμφανίζεται ένα μενού επιλογών.

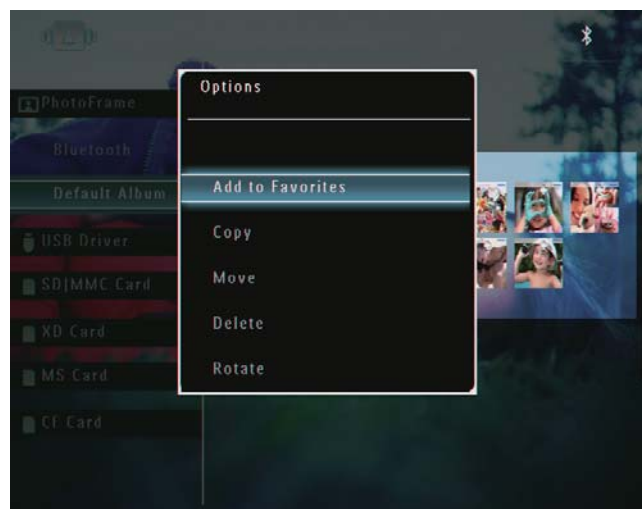

- 2 Επιλέξτε **[Photo Style]** και πατήστε **OK** για επιβεβαίωση.

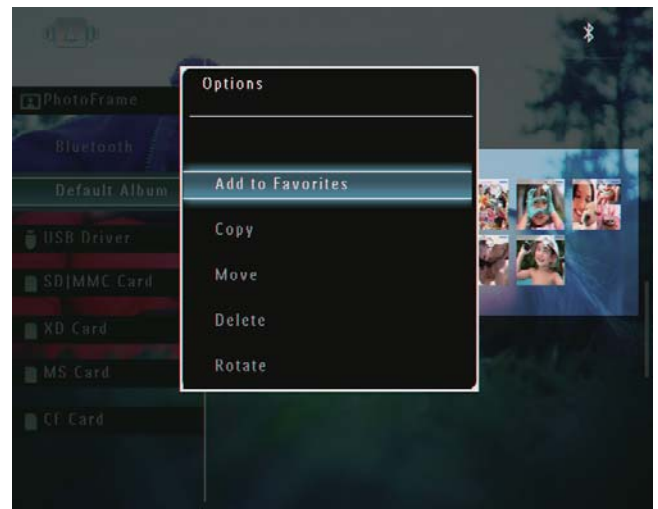
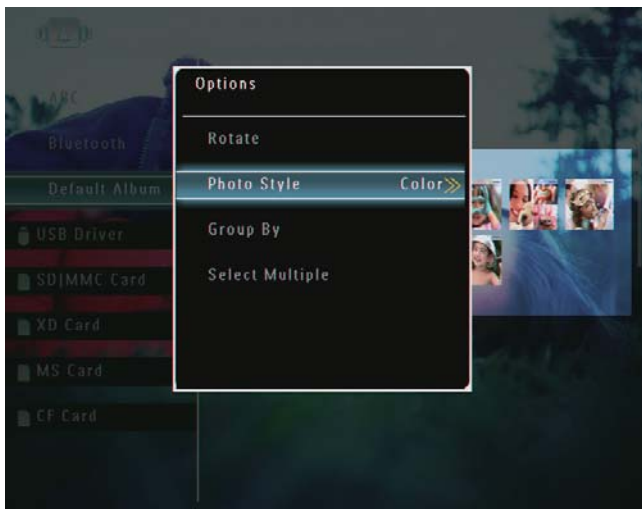

- 2 Επιλέξτε **[Group By]** και πατήστε **OK** για επιβεβαίωση.

- 3 Επιλέξτε ένα εφέ και πατήστε **OK** για επιβεβαίωση.

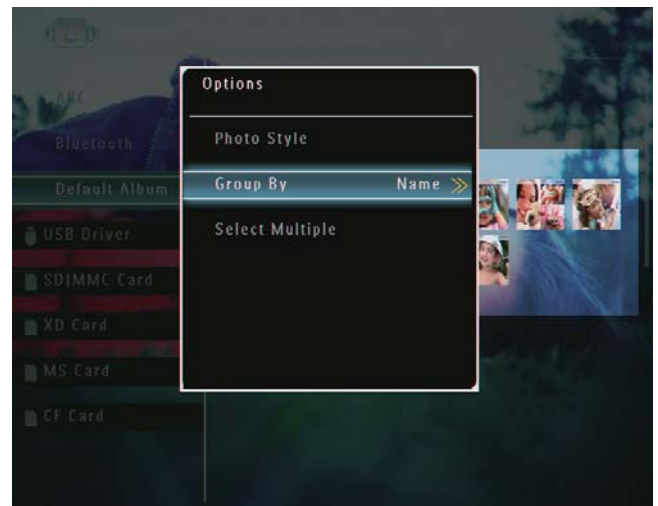
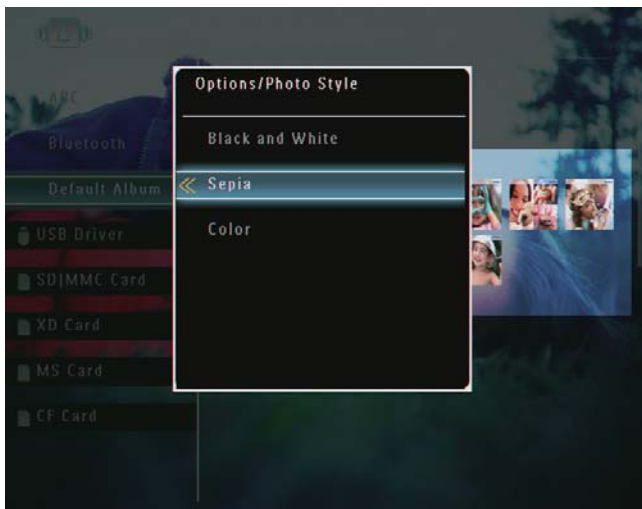

- 3 Επιλέξτε **[Name]** / **[Date]** και πατήστε **OK** για επιβεβαίωση.

Ομαδοποίηση φωτογραφιών ανά όνομα/ημερομηνία

- 1 Σε λειτουργία άλμπουμ, επιλέξτε μια φωτογραφία και πατήστε .
↳ Εμφανίζεται ένα μενού επιλογών.

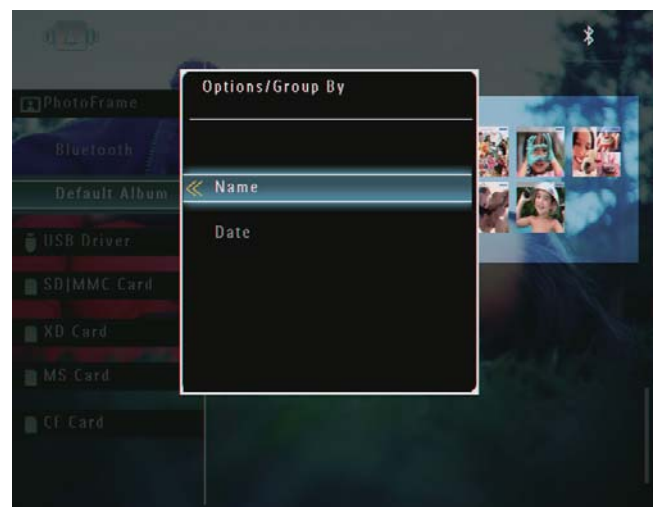

- ↳ Εάν ομαδοποιήσετε τις φωτογραφίες ανά όνομα, οι φωτογραφίες

εμφανίζονται αλφαβητικά με αύξουσα σειρά από πάνω αριστερά προς τα κάτω δεξιά (1, 2, ... a, b, ... z).

- ↳ Εάν ομαδοποιήσετε τις φωτογραφίες ανά ώρα, οι φωτογραφίες εμφανίζονται χρονολογικά σε φθίνουσα σειρά από πάνω αριστερά προς τα κάτω δεξιά (από την πρόσφατη προς την προηγούμενη).

Επιλέξτε πολλές φωτογραφίες τη φορά

- 1 Σε λειτουργία άλμπουμ, επιλέξτε μια φωτογραφία και πατήστε .
 - ↳ Εμφανίζεται ένα μενού επιλογών.

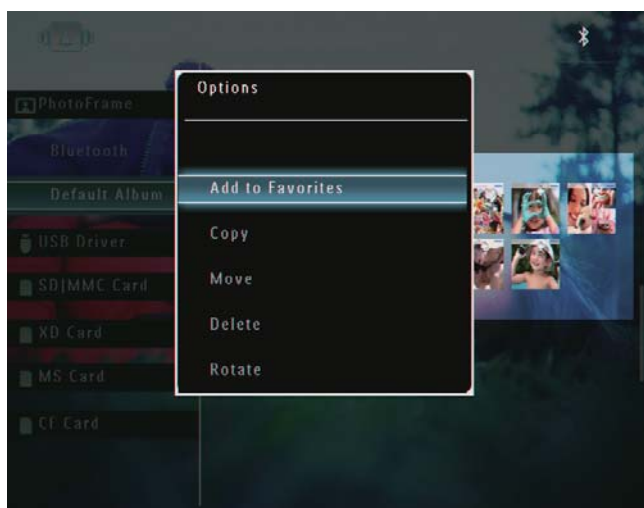

- 2 Επιλέξτε **[Select Multiple]** και πατήστε **OK** για επιβεβαίωση.

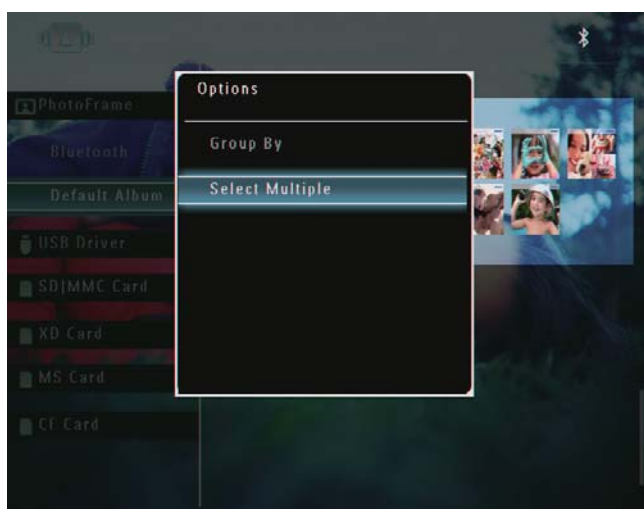

- 3 Πατήστε **▲/▼/◀/▶** και **OK** για επιλογή φωτογραφιών.
- 4 Πατήστε  για πρόσβαση στο μενού επιλογών.

Αφαίρεση φωτογραφιών/βίντεο ή αρχείων μουσικής από το άλμπουμ Αγαπημένα

- 1 Σε λειτουργία άλμπουμ, επιλέξτε το άλμπουμ **[Favorites]** και πατήστε **▶** για επιβεβαίωση.



- 2 Επιλέξτε τις φωτογραφίες/αρχεία που επιθυμείτε να αφαιρέσετε και πατήστε .
 - ↳ Εμφανίζεται ένα μενού επιλογών.

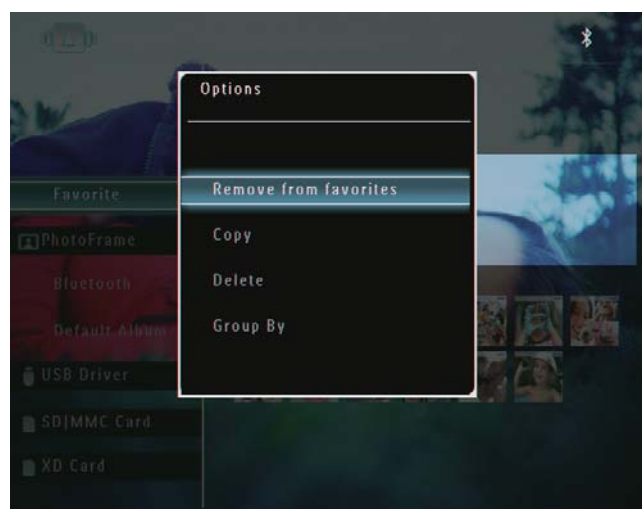

- 3 Στο μενού επιλογών, επιλέξτε **[Remove from favorites]** και πατήστε **OK** για επιβεβαίωση.
↳ Εμφανίζεται ένα μήνυμα επιβεβαίωσης.

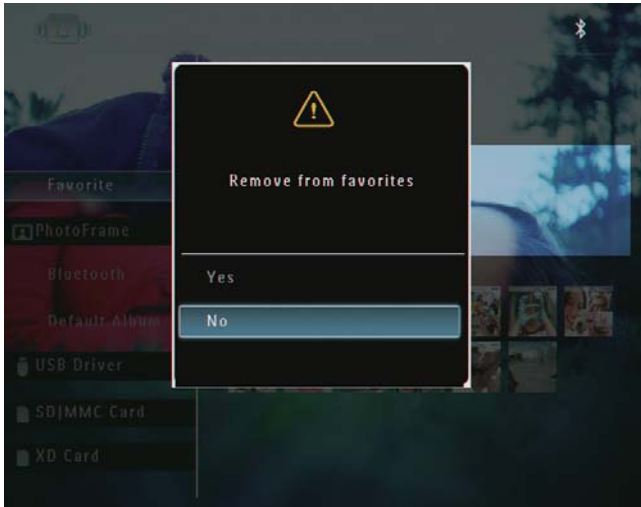

- 4 Επιλέξτε **[Yes]** και πατήστε **OK** για επιβεβαίωση.

Διαχείριση άλμπουμ

- 1 Στην αρχική οθόνη, επιλέξτε **[Browse]** και πατήστε **OK** για επιβεβαίωση.
↳ Οι φωτογραφίες εμφανίζονται σε λειτουργία άλμπουμ.

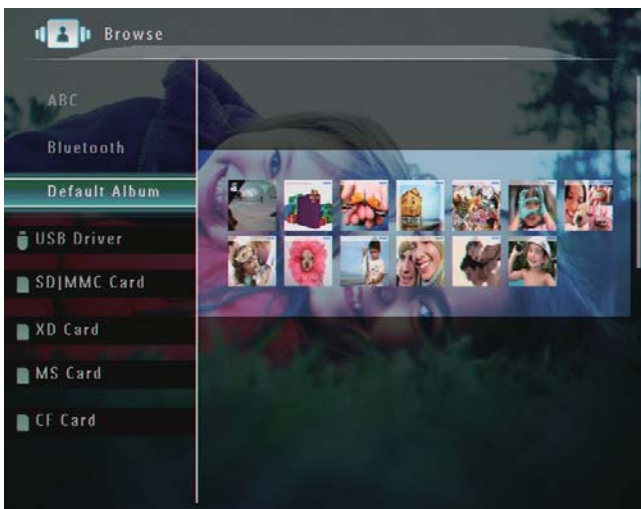

- 2 Επιλέξτε ένα άλμπουμ και πατήστε **☰**.
↳ Εμφανίζεται ένα μενού επιλογών.

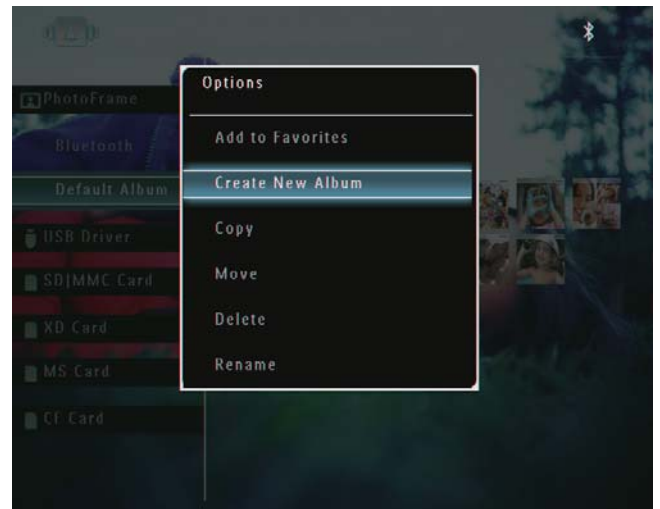

- ↳ Εάν επιλεγεί το άλμπουμ **[Favorites]**, εμφανίζεται ένα διαφορετικό μενού επιλογών.

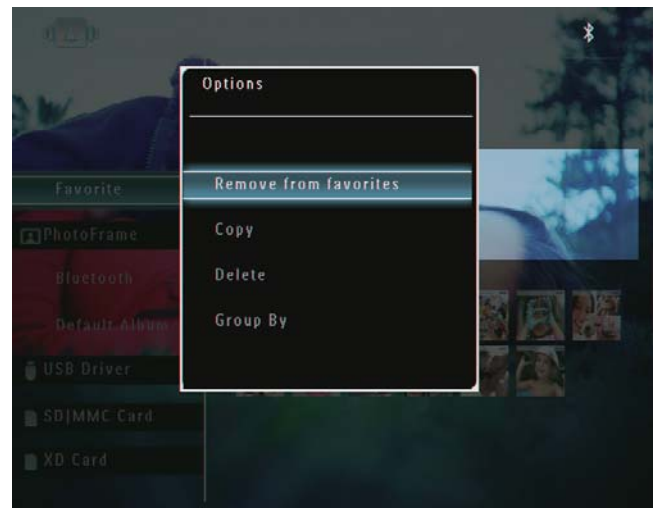

- 3 Ενεργοποιήστε μια επιλογή και πατήστε **OK** για επιβεβαίωση.

Συμβουλή

- Για άλμπουμ σε άλλες πηγές εκτός του PhotoFrame, εμφανίζεται η ένδειξη **[Create New Folder]** αντί για **[Create New Album]**.
- Μπορείτε να διαχειριστείτε ένα άλμπουμ με τον ίδιο τρόπο που διαχειρίζεστε μια φωτογραφία.

Δημιουργία άλμπουμ

- 1 Στο μενού επιλογών, επιλέξτε **[Create New Album]** και πατήστε **OK** για επιβεβαίωση.

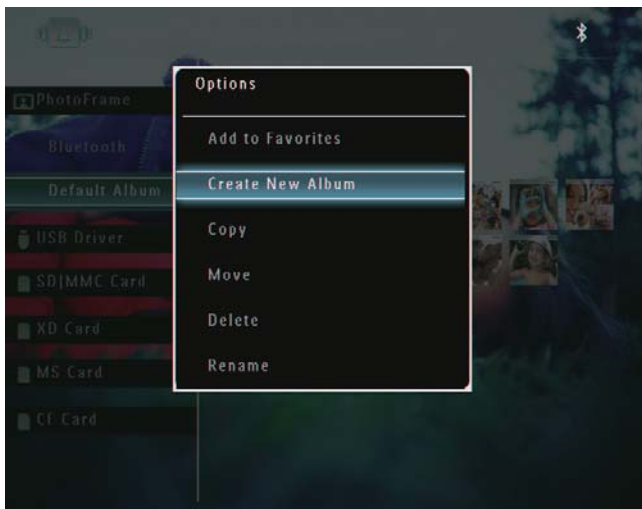

↳ Εμφανίζεται ένα πληκτρολόγιο.

- 2 Για να εισάγετε το όνομα (μέχρι 24 χαρακτήρες), επιλέξτε αλφαβητικό/αριθμητικό χαρακτήρα και πατήστε **OK** για επιβεβαίωση.
 - Για εναλλαγή μεταξύ κεφαλαίων και πεζών, επιλέξτε **[a/A]** στο πληκτρολόγιο που εμφανίζεται και πατήστε **OK** για επιβεβαίωση.
- 3 Όταν ολοκληρωθεί η εισαγωγή του ονόματος, επιλέξτε **[Enter]** και πατήστε **OK** για επιβεβαίωση.

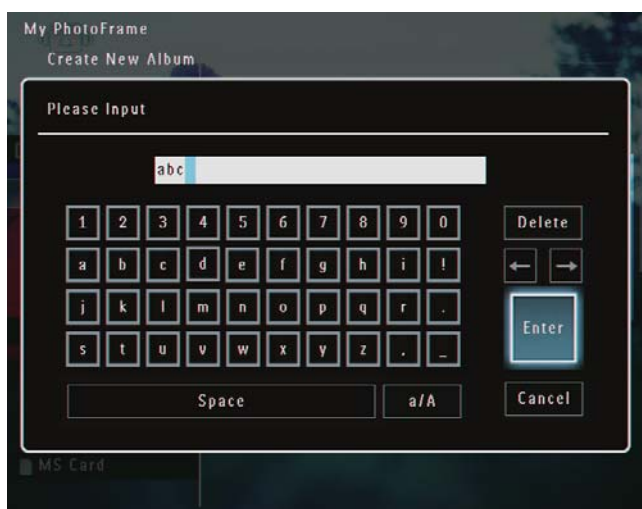

Μετονομασία άλμπουμ

Σημείωση

- Βεβαιωθείτε ότι τα άλμπουμ έχουν ομαδοποιηθεί ανά όνομα.

- 1 Στο μενού επιλογών, επιλέξτε **[Rename]** και πατήστε **OK** για επιβεβαίωση.

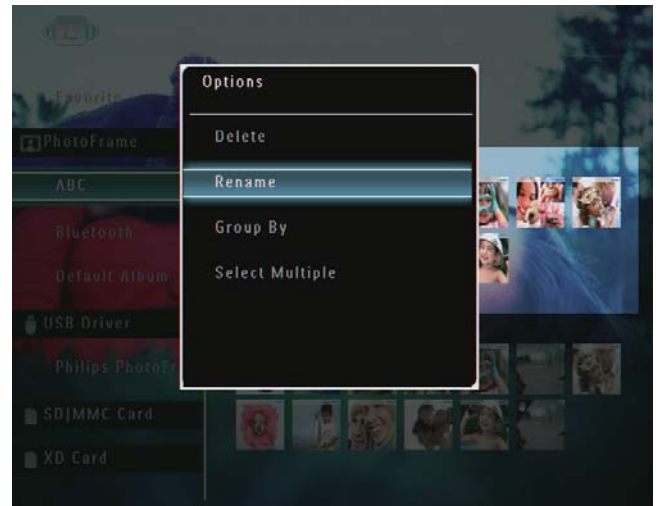

↳ Εμφανίζεται ένα πληκτρολόγιο.

- 2 Για να εισάγετε το όνομα (μέχρι 24 χαρακτήρες), επιλέξτε αλφαβητικό/αριθμητικό χαρακτήρα και πατήστε **OK** για επιβεβαίωση.
 - Για εναλλαγή μεταξύ κεφαλαίων και πεζών, επιλέξτε **[a/A]** στο πληκτρολόγιο που εμφανίζεται και πατήστε **OK** για επιβεβαίωση.
- 3 Όταν ολοκληρωθεί η εισαγωγή του ονόματος, επιλέξτε **[Enter]** και πατήστε **OK** για επιβεβαίωση.

Συμβουλή

- Εάν τα άλμπουμ έχουν ομαδοποιηθεί ανά ημερομηνία, δεν είναι δυνατή η μετονομασία των άλμπουμ.

6 Εμφάνιση ημερομηνίας/ ώρας σε λειτουργία slideshow

- 1 Στην αρχική οθόνη, επιλέξτε **[Extra]** και πατήστε **OK** για επιβεβαίωση.

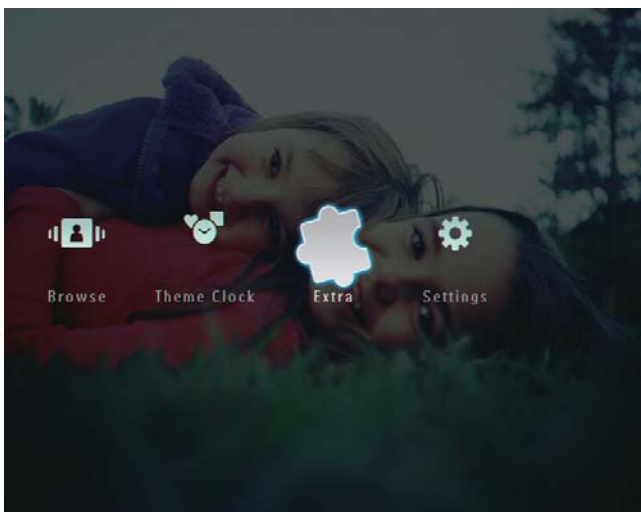

- 2 Επιλέξτε **[Calendar]** και πατήστε **OK** για επιβεβαίωση.

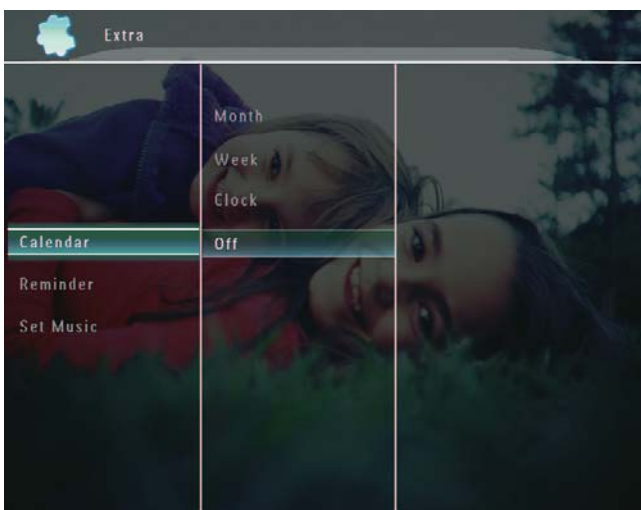

- 3 Επιλέξτε **[Month]** / **[Week]** / **[Clock]** και πατήστε **OK** για επιβεβαίωση.
 - **[Month]**



- **[Week]**



- **[Clock]**

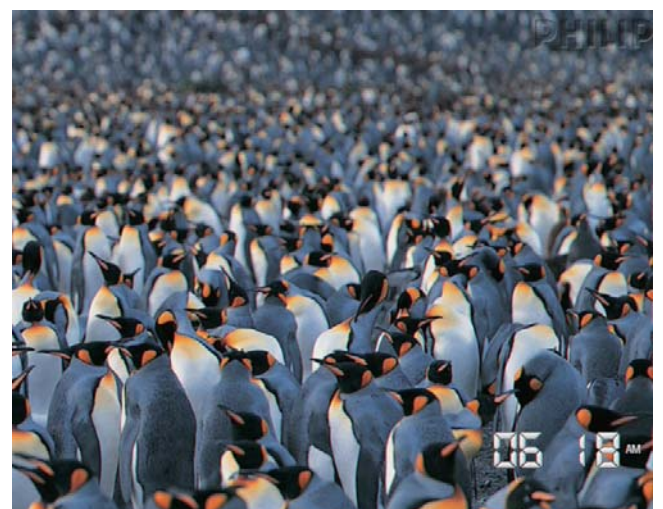

- Για αναπαραγωγή slideshow χωρίς εμφάνιση ημερομηνίας/ώρας, επιλέξτε **[Off]** και πατήστε **OK** για επιβεβαίωση.

Σε λειτουργία ημερολογίου:

- Μπορείτε να πατήσετε  για πρόσβαση στο μενού επιλογών και διαχείριση της φωτογραφίας που εμφανίζεται.

7 Δημιουργία υπενθύμισης

Σημείωση

- Βεβαιωθείτε ότι έχετε ρυθμίσει σωστά την ώρα και την ημερομηνία στο PhotoFrame.

1 Στην αρχική οθόνη, επιλέξτε [**Extra**] και πατήστε **OK** για επιβεβαίωση.

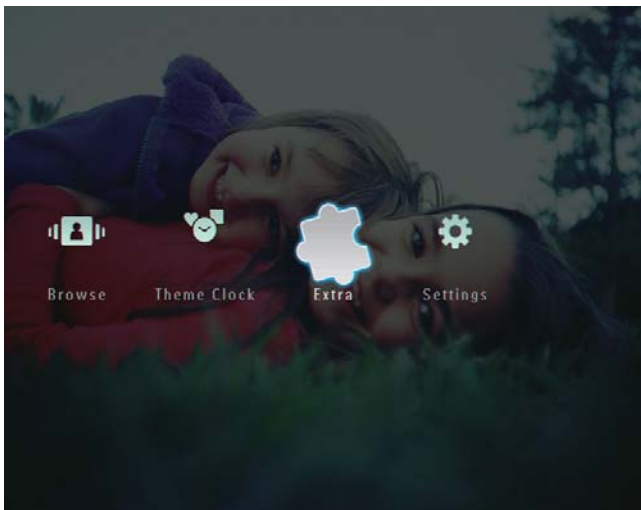

2 Επιλέξτε [**Reminder**] και πατήστε **OK** για επιβεβαίωση.

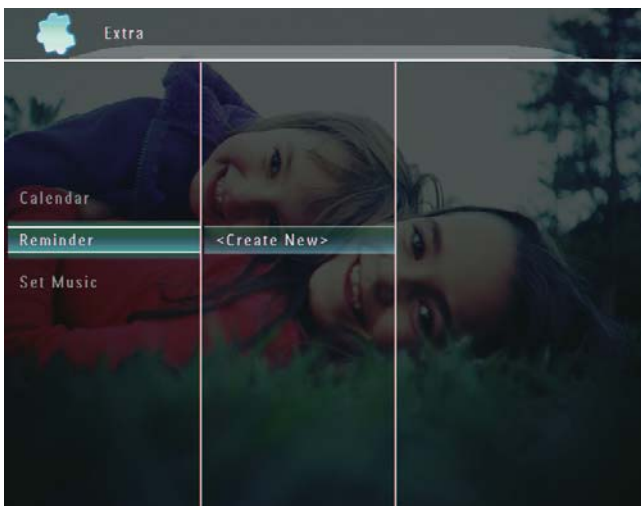

3 Επιλέξτε [**<Create New>**] και πατήστε **OK** για επιβεβαίωση.

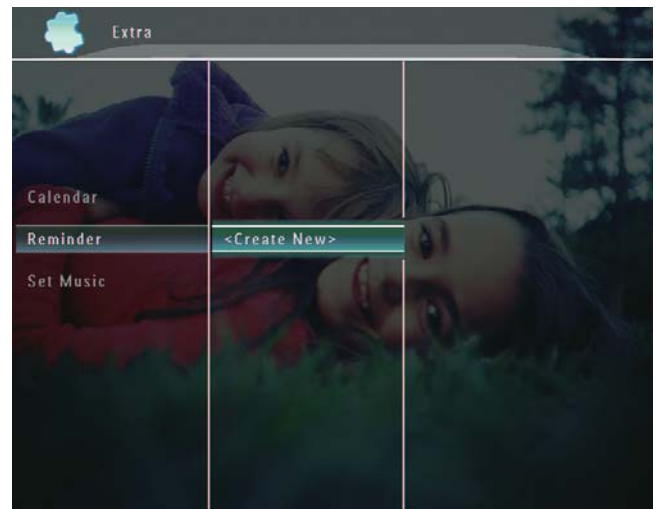

4 Πατήστε **▲ / ▼ / ◀ / ▶** για να ρυθμίσετε την ημερομηνία και το μήνα της υπενθύμισης και πατήστε **OK** για επιβεβαίωση.
↳ Εμφανίζεται ένα πληκτρολόγιο.

5 Για να εισάγετε το όνομα (μέχρι 24 χαρακτήρες), επιλέξτε αλφαβητικό/ αριθμητικό χαρακτήρα και πατήστε **OK** για επιβεβαίωση.

- Για εναλλαγή μεταξύ κεφαλαίων και πεζών, επιλέξτε [**a/A**] στο πληκτρολόγιο που εμφανίζεται και πατήστε **OK** για επιβεβαίωση.

6 Όταν ολοκληρωθεί η εισαγωγή του ονόματος, επιλέξτε [**Enter**] και πατήστε **OK** για επιβεβαίωση.
↳ Εμφανίζεται ένα μήνυμα προεπισκόπησης.

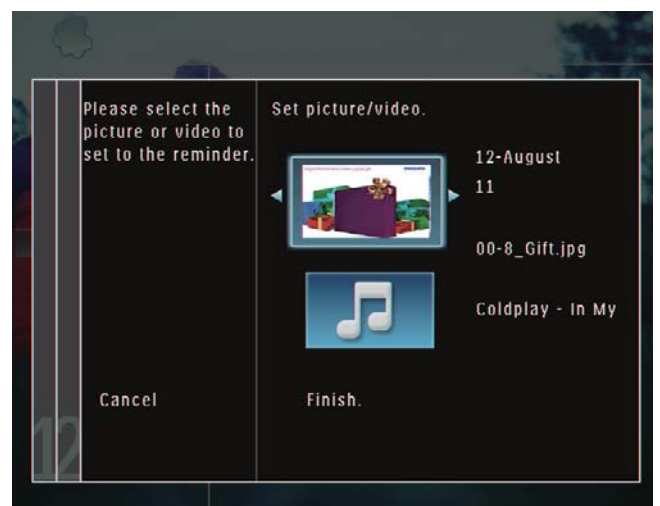

- 7 Πατήστε **OK** για επιβεβαίωση.
 ↳ Οι φωτογραφίες/αρχεία βίντεο εμφανίζονται σε λειτουργία μικρογραφιών.
- 8 Επιλέξτε μια φωτογραφία ή ένα αρχείο βίντεο και πατήστε **OK** για επιβεβαίωση.
 ↳ Εμφανίζεται ένα μήνυμα προεπισκόπησης.

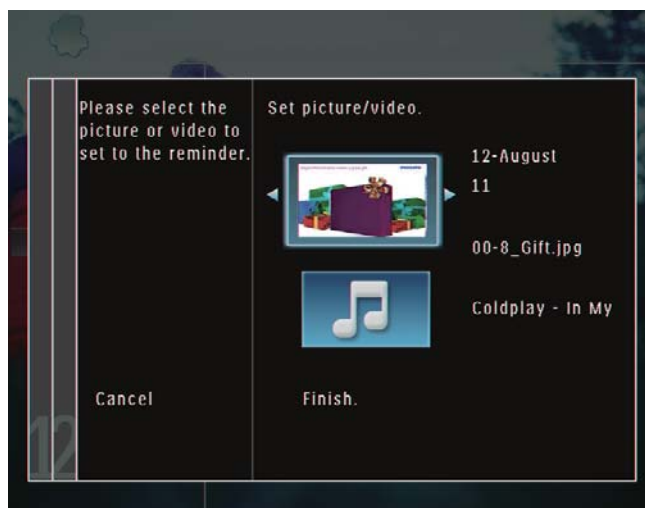

- ↳ Για να επιλέξετε μουσική υπόκρουση για τη φωτογραφία υπενθύμισης, πατήστε ▼ για επιλογή του εικονιδίου μουσικής και πατήστε **OK** για επιβεβαίωση.

Επιλέξτε ένα αρχείο μουσικής και πατήστε **OK** για επιβεβαίωση.

- 9 Επιλέξτε **[Finish.]** και πατήστε **OK** για επιβεβαίωση.

Επεξεργασία υπενθύμισης

- 1 Στην αρχική οθόνη, επιλέξτε **[Extra]** και πατήστε **OK** για επιβεβαίωση.

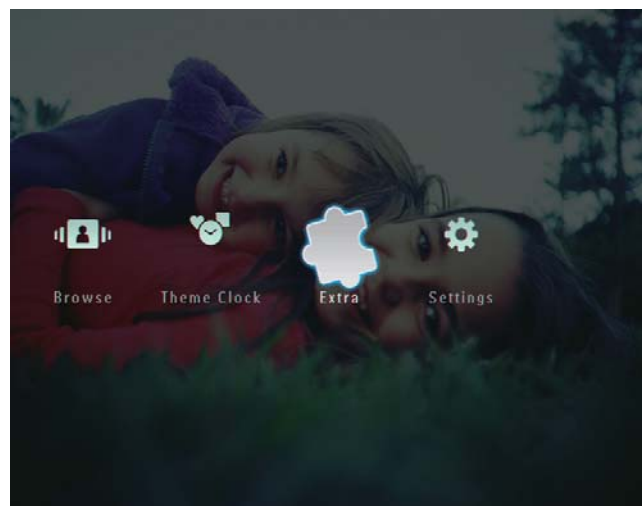

- 2 Επιλέξτε **[Reminder]** και πατήστε **OK** για επιβεβαίωση.

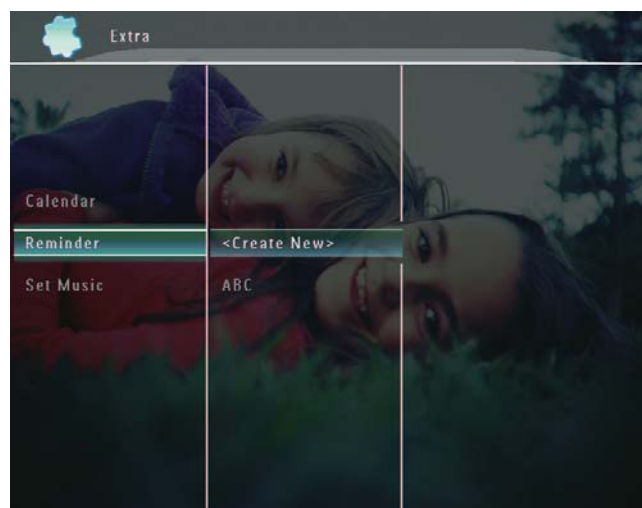

- 3 Επιλέξτε μια υπενθύμιση και πατήστε .
 ↳ Εμφανίζεται ένα μενού επιλογών.

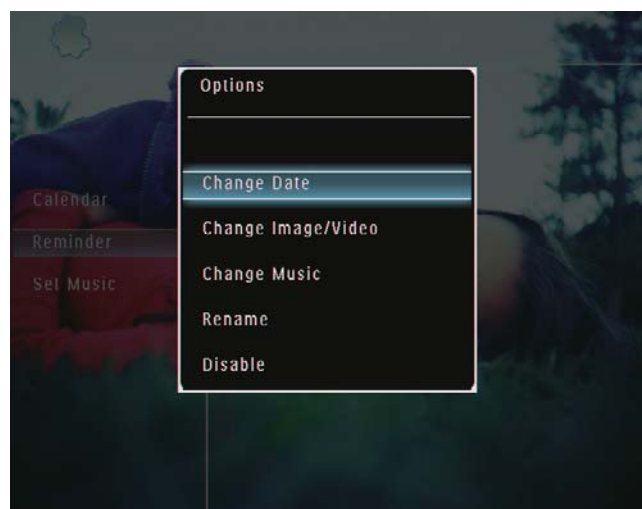

8 Ρύθμιση slideshow

Επιλογή εφέ μετάβασης

- 1 Στην αρχική οθόνη, επιλέξτε **[Settings]** και πατήστε **OK** για επιβεβαίωση.

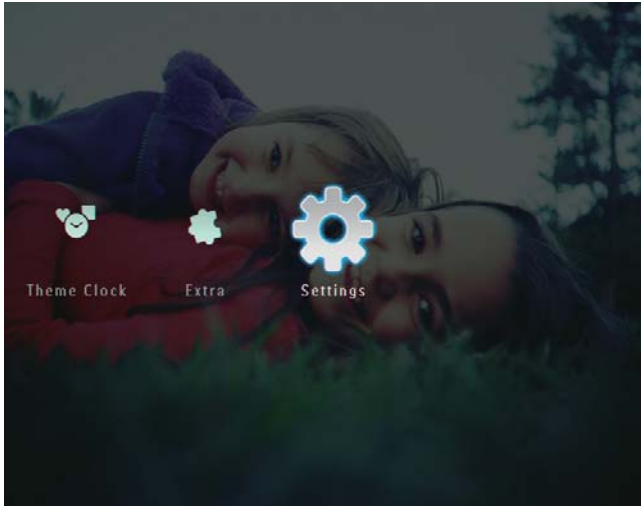

- 2 Επιλέξτε **[Slideshow]** και πατήστε **OK** για επιβεβαίωση.

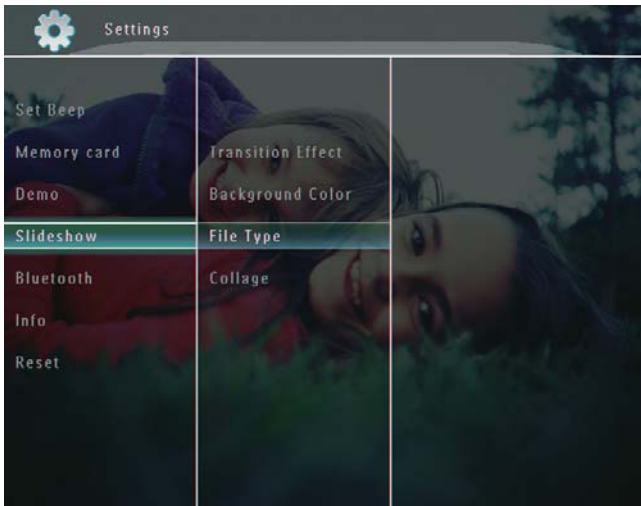

- 3 Επιλέξτε **[Transition Effect]** και πατήστε **OK** για επιβεβαίωση.

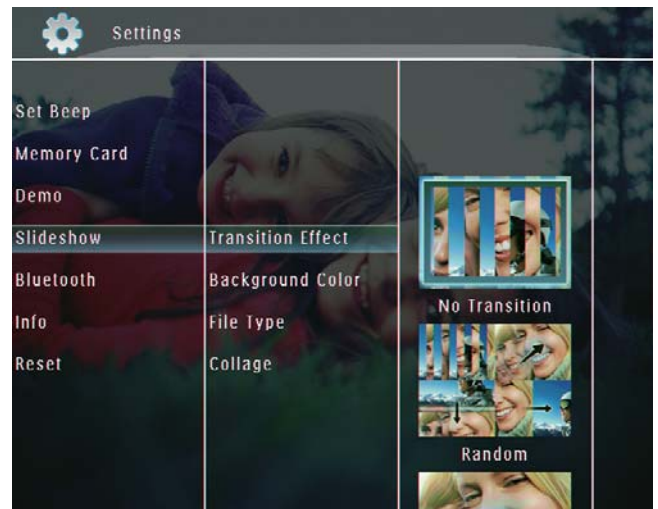

- 4 Επιλέξτε ένα εφέ slideshow και πατήστε **OK** για επιβεβαίωση.

Επιλογή φόντου

Μπορείτε να επιλέξετε το χρώμα του πλαισίου φόντου για τις φωτογραφίες που είναι μικρότερες από την οθόνη του PhotoFrame.

- 1 Στην αρχική οθόνη, επιλέξτε **[Settings]** και πατήστε **OK** για επιβεβαίωση.

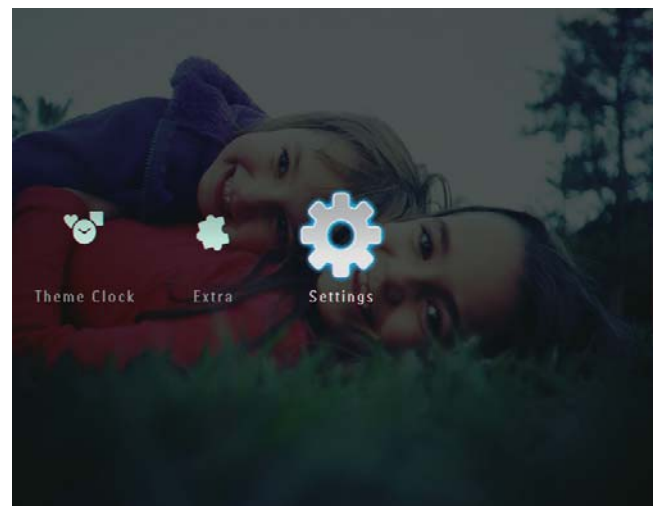

2 Επιλέξτε **[Slideshow]** και πατήστε **OK** για επιβεβαίωση.

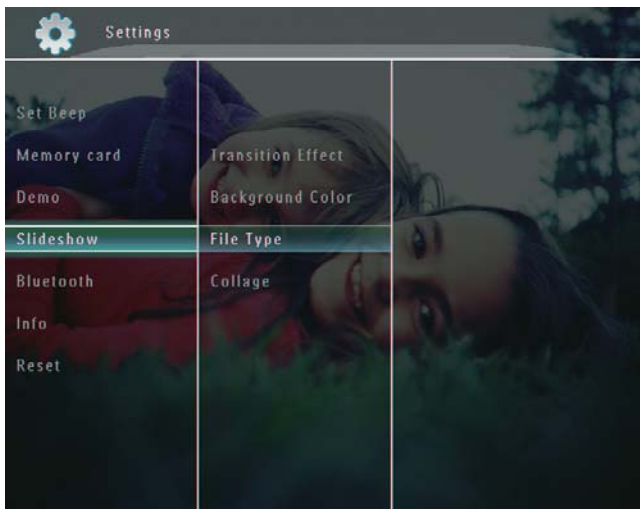

3 Επιλέξτε **[Background Color]** και πατήστε **OK** για επιβεβαίωση.

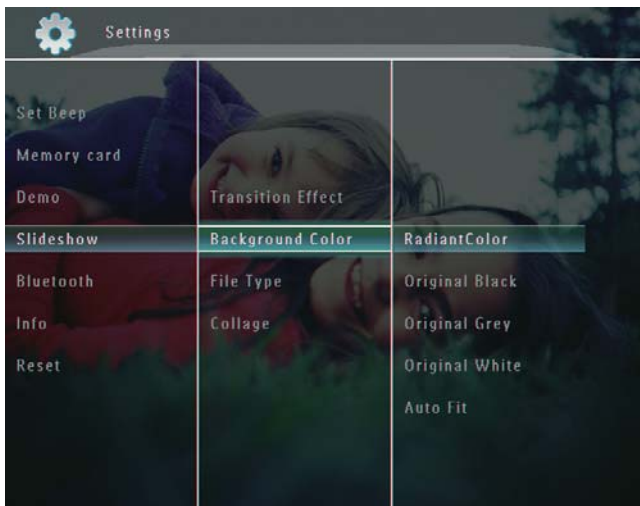

4 Επιλέξτε **[RadiantColor]** / ένα χρώμα φόντου/ **[Auto Fit]** και πατήστε **OK** για επιβεβαίωση.

↳ Εάν επιλέξετε **[RadiantColor]**, το PhotoFrame θα επεκτείνει το χρώμα στα άκρα της φωτογραφίας που είναι μικρότερη από την πλήρη οθόνη για να γεμίσει την οθόνη, χωρίς όμως μαύρες γραμμές ή παραμόρφωση του λόγου διαστάσεων.



↳ Εάν επιλέξετε χρώμα φόντου, το PhotoFrame θα προβάλει μια φωτογραφία με χρώμα φόντου.



↳ Εάν επιλέξετε **[Auto Fit]**, το PhotoFrame θα επεκτείνει τη φωτογραφία για να γεμίσει την οθόνη. Θα παρατηρηθεί όμως παραμόρφωση της εικόνας.



Επιλογή τύπου αρχείου για προβολή slideshow

Μπορείτε να επιλέξετε τύπο αρχείου για προβολή σε λειτουργία slideshow.

- 1 Στην αρχική οθόνη, επιλέξτε **[Settings]** και πατήστε **OK** για επιβεβαίωση.

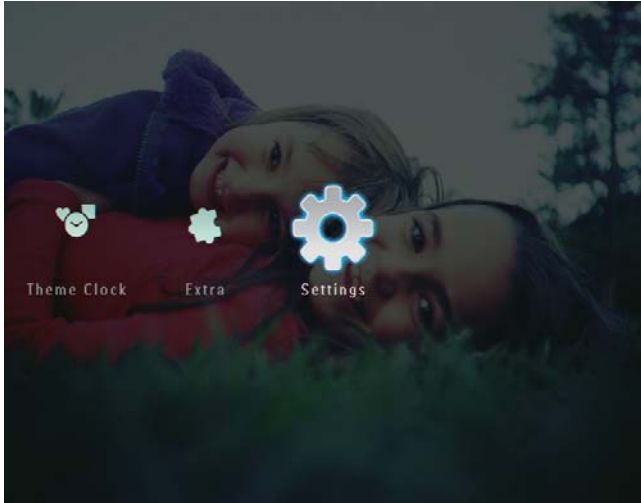

- 2 Επιλέξτε **[Slideshow]** και πατήστε **OK** για επιβεβαίωση.

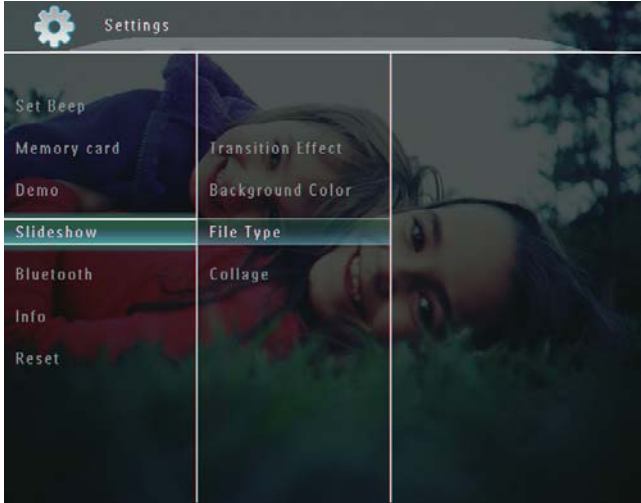

- 3 Επιλέξτε **[File Type]** και πατήστε **OK** για επιβεβαίωση.

- 4 Για προβολή φωτογραφιών και βίντεο σε λειτουργία slideshow, επιλέξτε **[Photo + Video]** και πατήστε **OK** για επιβεβαίωση.

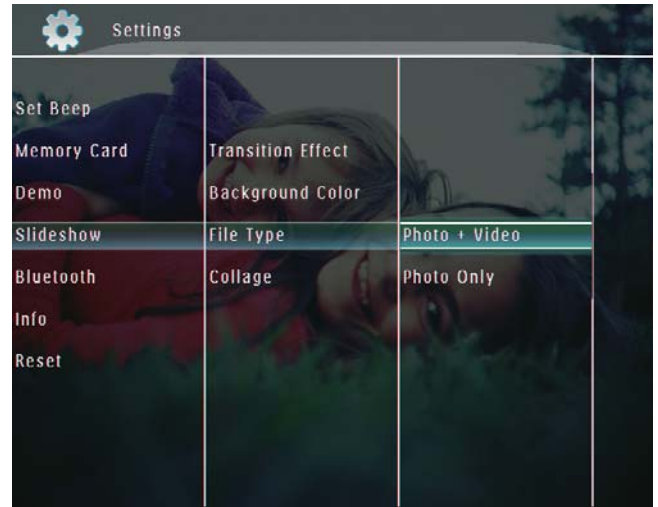

- Για προβολή μόνο φωτογραφιών σε λειτουργία slideshow, επιλέξτε **[Photo Only]** και πατήστε **OK** για επιβεβαίωση.

Προβολή κολάζ φωτογραφιών

- 1 Στην αρχική οθόνη, επιλέξτε **[Settings]** και πατήστε **OK** για επιβεβαίωση.

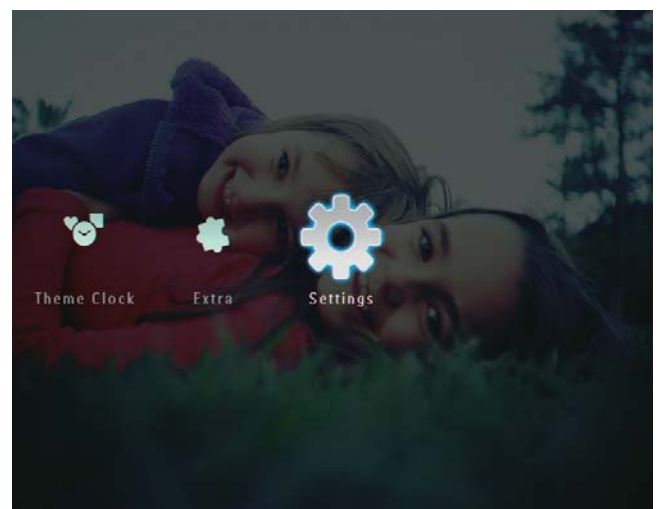

- 2 Επιλέξτε **[Slideshow]** και πατήστε **OK** για επιβεβαίωση.

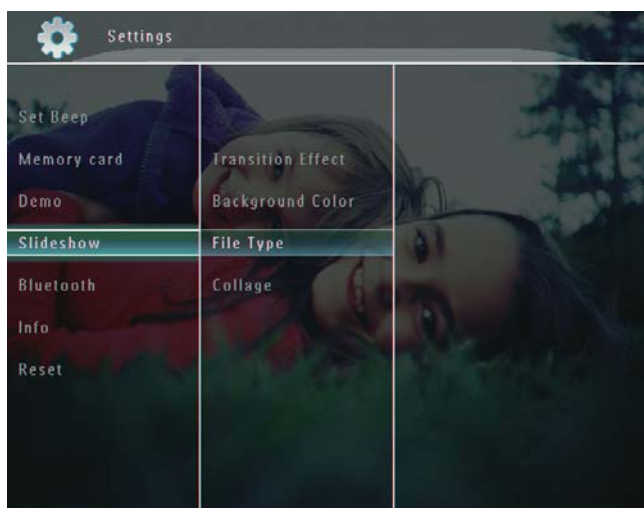

- 3 Επιλέξτε **[Collage]** και πατήστε **OK** για επιβεβαίωση.

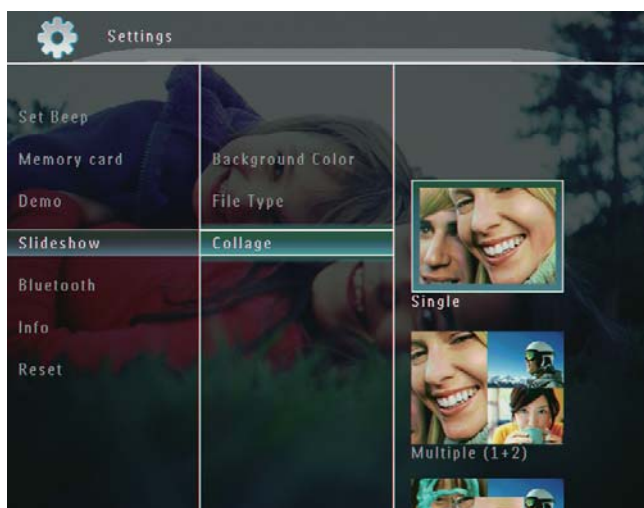

- 4 Επιλέξτε μια μορφή κολάζ και πατήστε **OK** για επιβεβαίωση.
- Για να διακόψετε την προβολή του κολάζ, επιλέξτε **[Settings]** > **[Slideshow]** > **[Collage]** > **[Single]** και πατήστε **OK** για επιβεβαίωση.

9 Υπόλοιπες ρυθμίσεις

Χρήση μενού γρήγορων ρυθμίσεων

Στο μενού γρήγορων ρυθμίσεων, μπορείτε να προσπελάσετε άμεσα ορισμένες συχνά χρησιμοποιούμενες ρυθμίσεις.

- 1 Στην αρχική οθόνη, πατήστε .
 - ↳ Εμφανίζεται το μενού γρήγορων ρυθμίσεων.

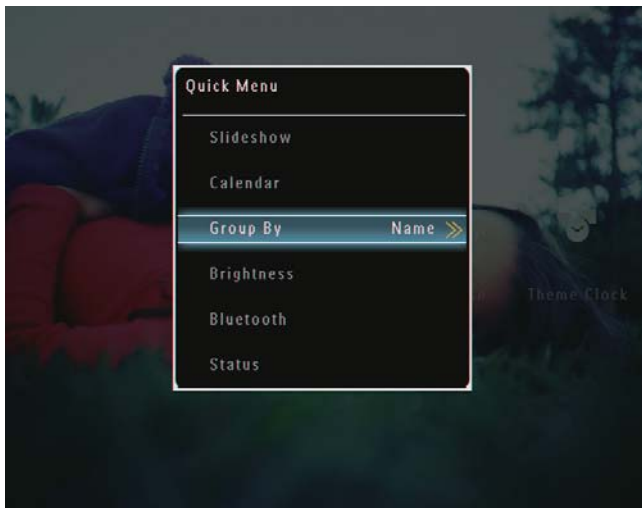

- 2 Ενεργοποιήστε μια επιλογή και πατήστε **OK** για επιβεβαίωση.

Επιλογή γλώσσας μενού επί της οθόνης.

- 1 Στην αρχική οθόνη, επιλέξτε **[Settings]** και πατήστε **OK** για επιβεβαίωση.

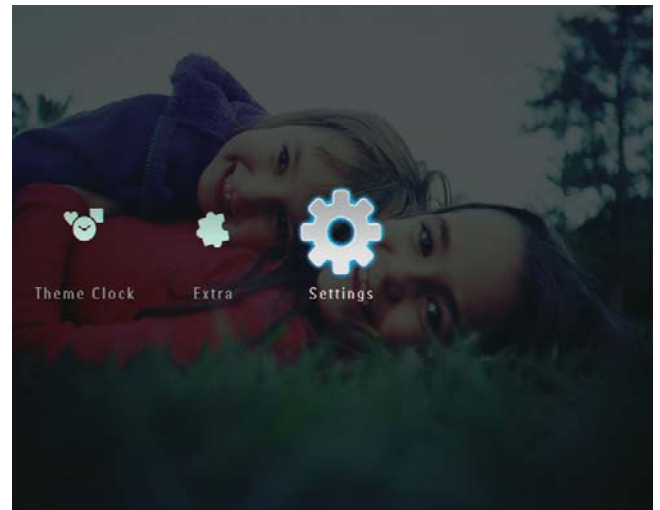

- 2 Επιλέξτε **[Language]** και πατήστε **OK** για επιβεβαίωση.

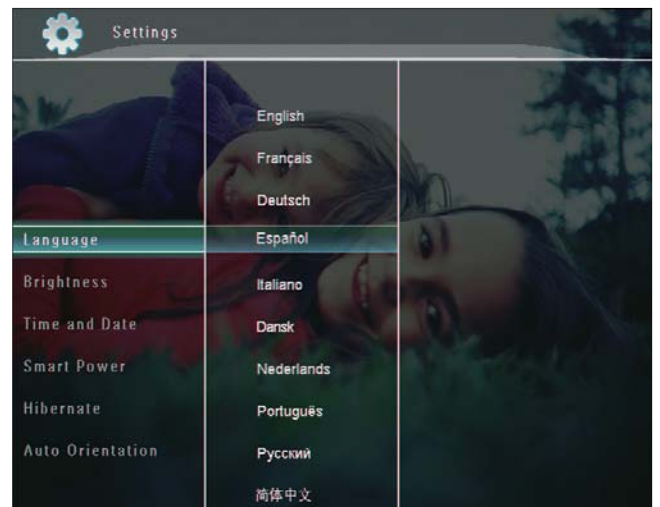

- 3 Επιλέξτε μια γλώσσα και πατήστε **OK** για επιβεβαίωση.

Ρύθμιση φωτεινότητας

Μπορείτε να ρυθμίσετε τη φωτεινότητα του PhotoFrame για βέλτιστη προβολή φωτογραφιών.

- 1 Στην αρχική οθόνη, επιλέξτε **[Settings]** και πατήστε **OK** για επιβεβαίωση.

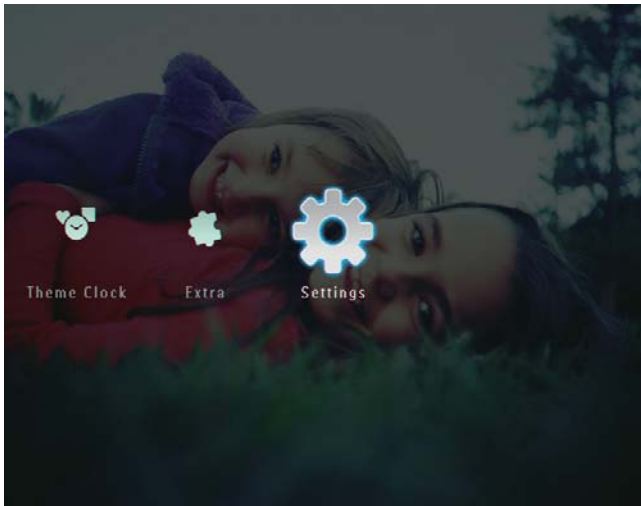

- 2 Επιλέξτε **[Brightness]** και πατήστε **OK** για επιβεβαίωση.



- 3 Για αυτόματη προσαρμογή της φωτεινότητας, επιλέξτε **[Smart Brightness]** και πατήστε **OK** για επιβεβαίωση.

- 4 Επιλέξτε **[On]** και πατήστε **OK** για επιβεβαίωση.



↳ Η φωτεινότητα της οθόνης προσαρμόζεται αυτόματα για να ταιριάζει με τον περιβάλλοντα φωτισμό.

Για μη αυτόματη προσαρμογή της φωτεινότητας:

- 1 Στο μενού **[Brightness]**, επιλέξτε **[Manual Adjust]** και πατήστε **OK** για επιβεβαίωση.



- 2 Πατήστε ▲/▼ για να προσαρμόσετε τη φωτεινότητα και πατήστε OK για επιβεβαίωση.



Ρύθμιση ώρας/ημερομηνίας

- 1 Στην αρχική οθόνη, επιλέξτε [Settings] και πατήστε OK για επιβεβαίωση.

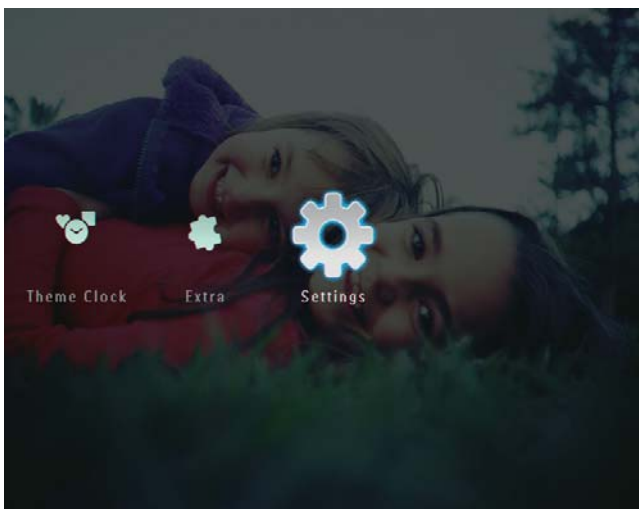

- 2 Επιλέξτε [Time and Date] και πατήστε OK για επιβεβαίωση.

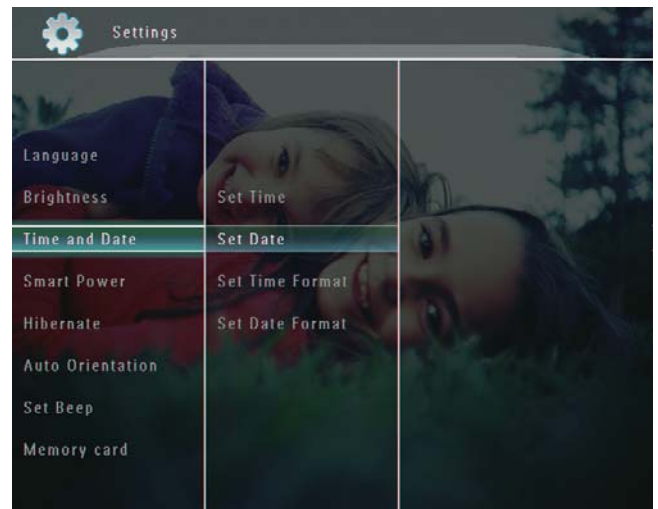

- 3 Επιλέξτε [Set Time] / [Set Date] και πατήστε OK για επιβεβαίωση.



- 4 Πατήστε ▲/▼/◀/▶ για ρύθμιση λεπτών/ώρας/ημέρας/μήνα/έτους και πατήστε OK για επιβεβαίωση.

Ρύθμιση μορφής ώρας/ημερομηνίας

- 1 Στην αρχική οθόνη, επιλέξτε **[Settings]** και πατήστε **OK** για επιβεβαίωση.

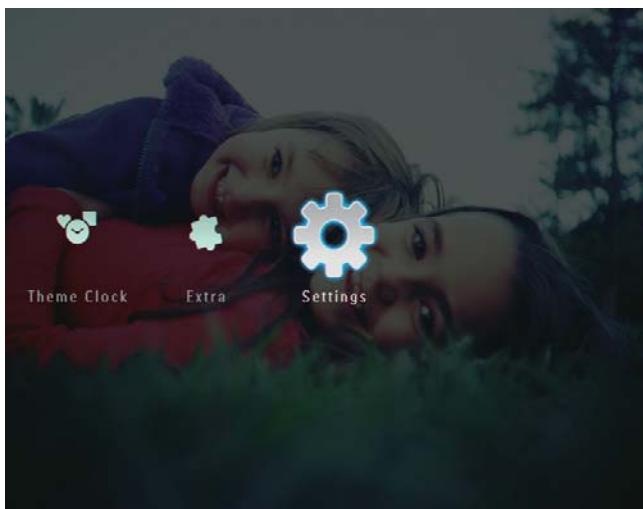

- 2 Επιλέξτε **[Time and Date]** και πατήστε **OK** για επιβεβαίωση.

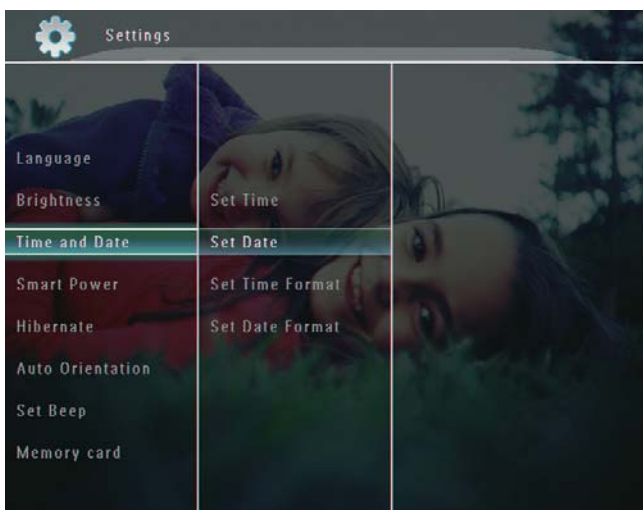

- 3 Επιλέξτε **[Set Time Format]** / **[Set Date Format]** και πατήστε ►.



- 4 Επιλέξτε ένα φορμά και πατήστε **OK** για επιβεβαίωση.

Ρύθμιση Smart Power

Με τη λειτουργία Smart Power στο PhotoFrame, μπορείτε να καθορίσετε την ώρα που το PhotoFrame θα ενεργοποιεί ή απενεργοποιεί αυτόματα την προβολή. Μπορείτε επίσης να ρυθμίσετε τον φωτοαισθητήρα έτσι ώστε το PhotoFrame να ενεργοποιεί ή απενεργοποιεί την προβολή σύμφωνα με τη φωτεινότητα του περιβάλλοντα χώρου. Όταν η οθόνη απενεργοποιείται αυτόματα, το PhotoFrame μεταβαίνει σε λειτουργία αναμονής (αυτόματη διακοπή λειτουργίας).

Σημείωση

- Μπορείτε να ενεργοποιήσετε μόνο μία λειτουργία Smart Power τη φορά, είτε από το χρονοδιακόπτη είτε από το φωτοαισθητήρα.
- Βεβαιωθείτε ότι το PhotoFrame είναι ενεργοποιημένο.

Ορισμός ώρας για αυτόματη ενεργοποίηση/απενεργοποίηση

Σημείωση

- Βεβαιωθείτε ότι η τρέχουσα ώρα του PhotoFrame έχει ρυθμιστεί σωστά.

- 1 Στην αρχική οθόνη, επιλέξτε **[Settings]** και πατήστε **OK** για επιβεβαίωση.

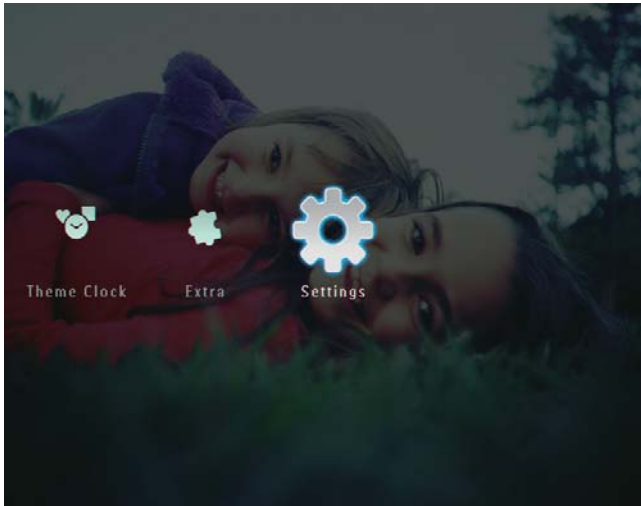

- 2 Επιλέξτε **[Smart Power]** και πατήστε **OK** για επιβεβαίωση.

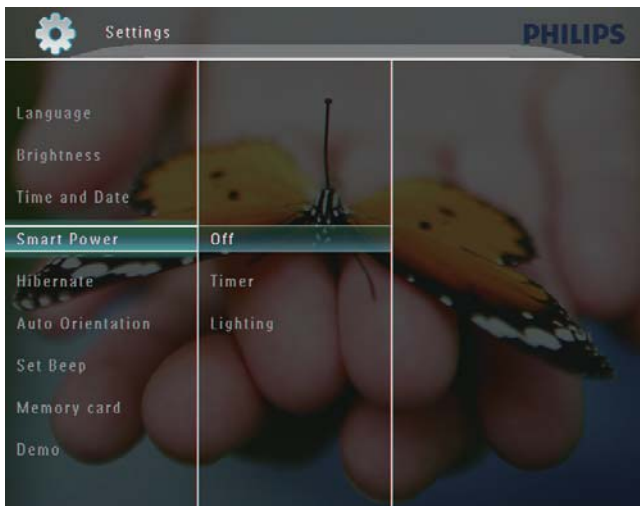

- 3 Επιλέξτε **[Timer]** και πατήστε **▶**.
- 4 Επιλέξτε **[Set on Timer]** / **[Set off Timer]** και πατήστε **OK** για επιβεβαίωση.



- 5 Πατήστε **▲/▼/◀/▶** για να ρυθμίσετε την ώρα και πατήστε **OK** για επιβεβαίωση.

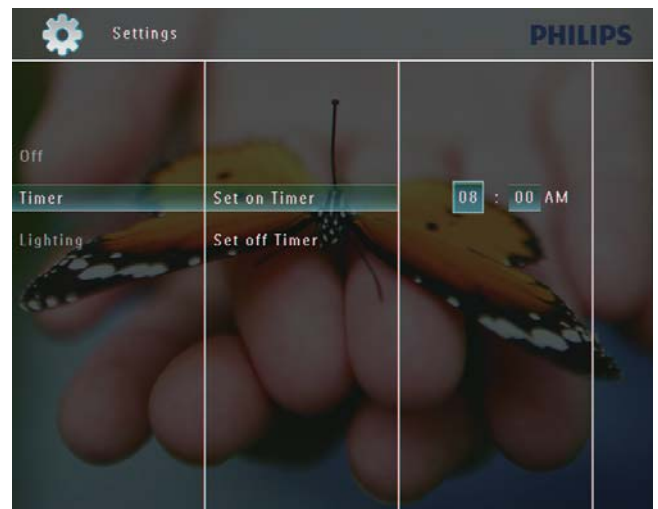

Ορισμός φωτεινότητας για αυτόματη ενεργοποίηση/απενεργοποίηση

- 1 Στην αρχική οθόνη, επιλέξτε **[Settings]** και πατήστε **OK** για επιβεβαίωση.

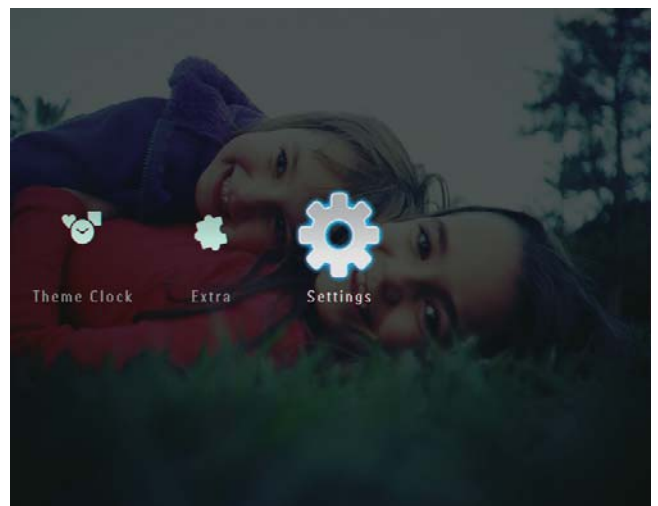

2 Επιλέξτε **[Smart Power]** και πατήστε **OK** για επιβεβαίωση.

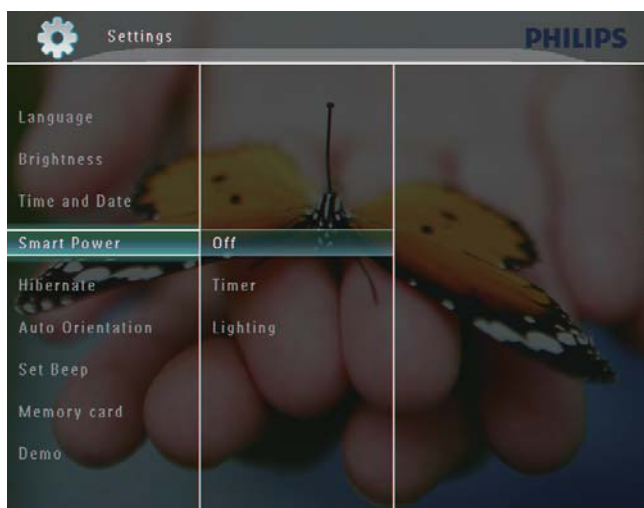

3 Επιλέξτε **[Lighting]** και πατήστε ►.



4 Για να ρυθμίσετε τη φωτεινότητα σε λειτουργία αυτόματης ενεργοποίησης, επιλέξτε **[On]** και πατήστε **OK** για επιβεβαίωση.

- Για να ρυθμίσετε τη φωτεινότητα σε λειτουργία αυτόματης απενεργοποίησης, επιλέξτε **[Off]** και πατήστε **OK** για επιβεβαίωση.

5 Πατήστε ▲/▼ για να ρυθμίσετε τον αισθητήρα φωτεινότητας και πατήστε **OK** για επιβεβαίωση.

Για απενεργοποίηση της λειτουργίας **Smart Power**:

- Στο μενού **[Smart Power]**, επιλέξτε **[Off]** και πατήστε **OK** για επιβεβαίωση.

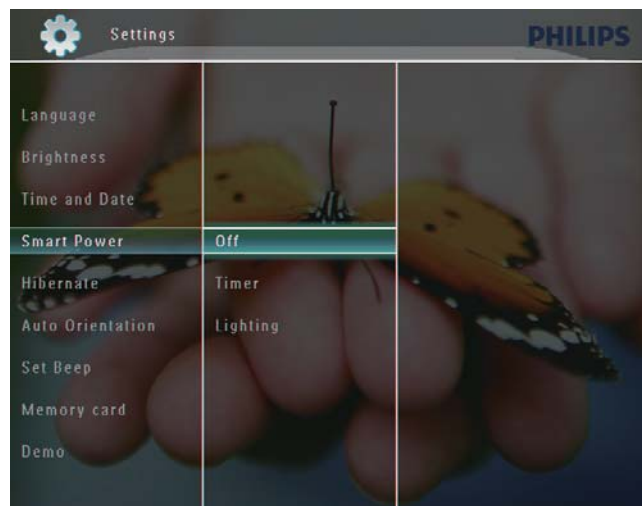

Συμβουλή

- Όταν ο περιβάλλον φωτισμός φτάσει το καθορισμένο επίπεδο αυτόματης ενεργοποίησης/απενεργοποίησης και διαρκέσει περίπου 10 δευτερόλεπτα, ενεργοποιείται η λειτουργία Smart Power (Φωτισμός).
- Το επίπεδο αυτόματης ενεργοποίησης πρέπει να ρυθμιστεί υψηλότερα από το επίπεδο αυτόματης απενεργοποίησης.
- Όταν το PhotoFrame βρίσκεται σε λειτουργία αναμονής (αυτόματη διακοπή λειτουργίας), μπορείτε να πατήσετε **⏻** για να ενεργοποιήσετε το PhotoFrame.

Αδρανοποίηση του PhotoFrame

1 Στην αρχική οθόνη, επιλέξτε **[Settings]** και πατήστε **OK** για επιβεβαίωση.

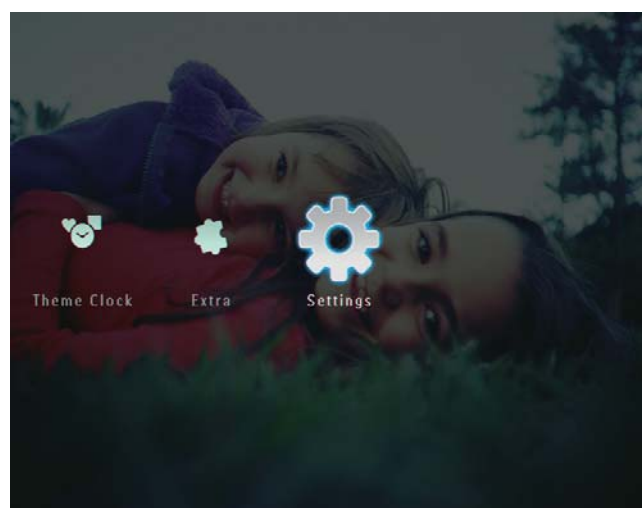

- 2 Επιλέξτε **[Hibernate]** και πατήστε **OK** για επιβεβαίωση.



- 3 Ενεργοποιήστε μια επιλογή και πατήστε **OK** για επιβεβαίωση.
- Για απενεργοποίηση της λειτουργίας αδρανοποίησης, επιλέξτε **[Never]** και πατήστε **OK** για επιβεβαίωση.

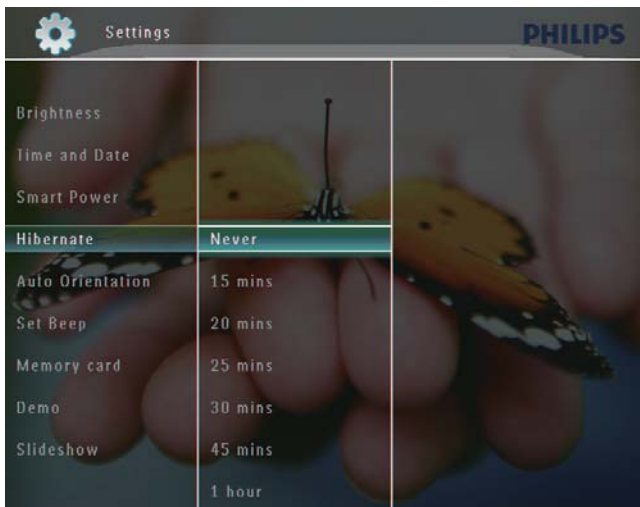

- Μετά την επιλεγμένη περίοδο, το PhotoFrame αδρανοποιείται.
- Για έξοδο του PhotoFrame από τη λειτουργία αδρανοποίησης, πατήστε **Φ**.

Ρύθμιση αυτόματου προσανατολισμού

Μπορείτε να αναπαράγετε φωτογραφίες με σωστό προσανατολισμό ανάλογα με την οριζόντια ή κάθετη τοποθέτηση του PhotoFrame.

- 1 Στην αρχική οθόνη, επιλέξτε **[Settings]** και πατήστε **OK** για επιβεβαίωση.

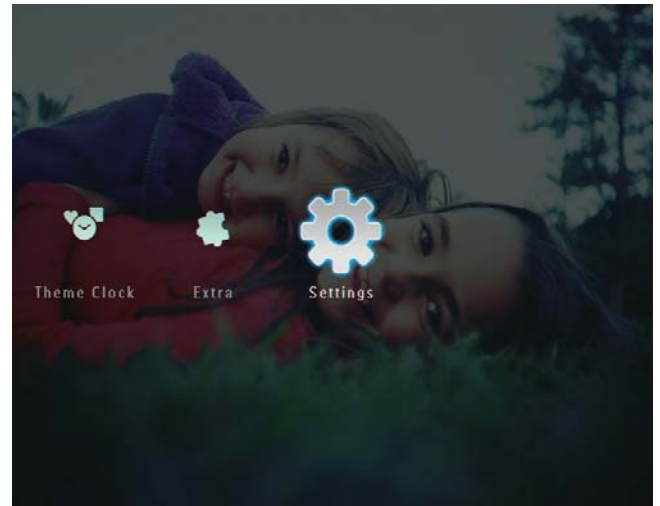

- 2 Επιλέξτε **[Auto Orientation]** και πατήστε **OK** για επιβεβαίωση.



- 3 Επιλέξτε **[On]** και πατήστε **OK** για επιβεβαίωση.

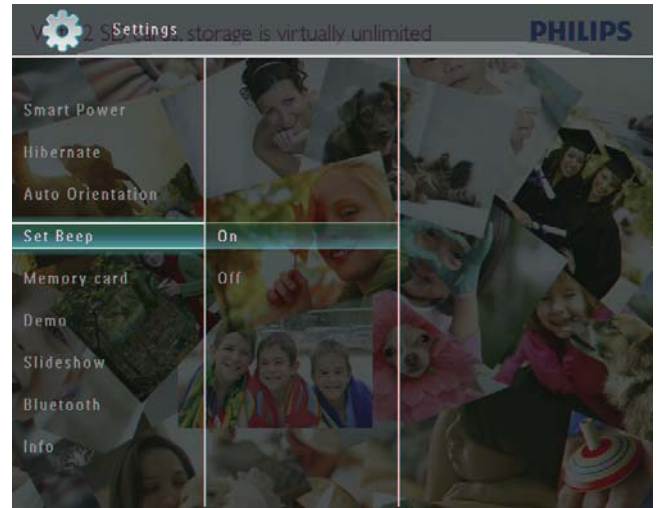

- 3 Επιλέξτε **[On]** / **[Off]** και πατήστε **OK** για επιβεβαίωση.

Ενεργοποίηση/ απενεργοποίηση του κουμπιού ήχου

- 1 Στην αρχική οθόνη, επιλέξτε **[Settings]** και πατήστε **OK** για επιβεβαίωση.

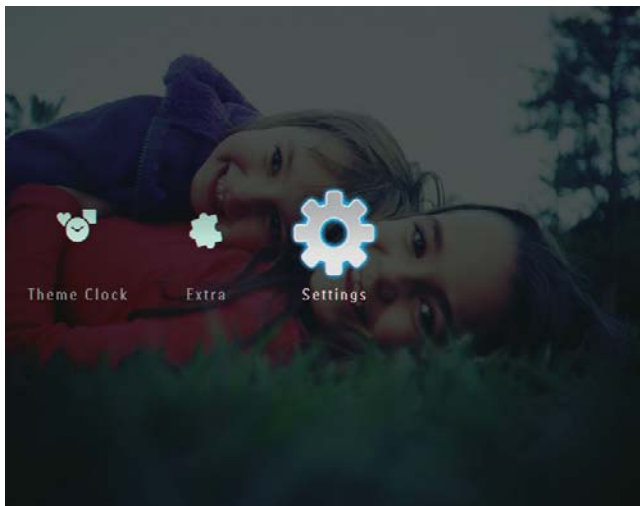

- 2 Επιλέξτε **[Set Beep]** και πατήστε **OK** για επιβεβαίωση.

Προστασία/κατάργηση προστασίας περιεχομένου σε μια συσκευή αποθήκευσης

Μπορείτε να ενεργοποιήσετε τη λειτουργία διαγραφής σε μια διαθέσιμη συσκευή αποθήκευσης του PhotoFrame. Για να προστατεύσετε τα αρχεία σε μια συσκευή αποθήκευσης από αθέμιτη διαγραφή, μπορείτε να απενεργοποιήσετε τη λειτουργία διαγραφής στη συσκευή αποθήκευσης.

- 1 Στην αρχική οθόνη, επιλέξτε **[Settings]** και πατήστε **OK** για επιβεβαίωση.

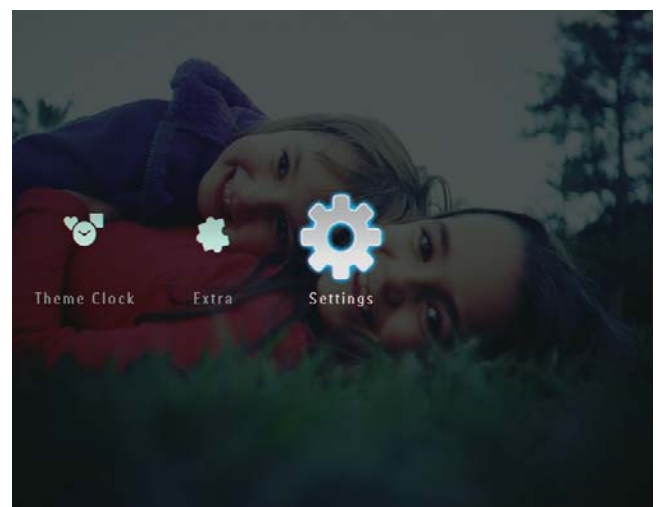

- 2 Επιλέξτε **[Memory card]** και πατήστε **OK** για επιβεβαίωση.

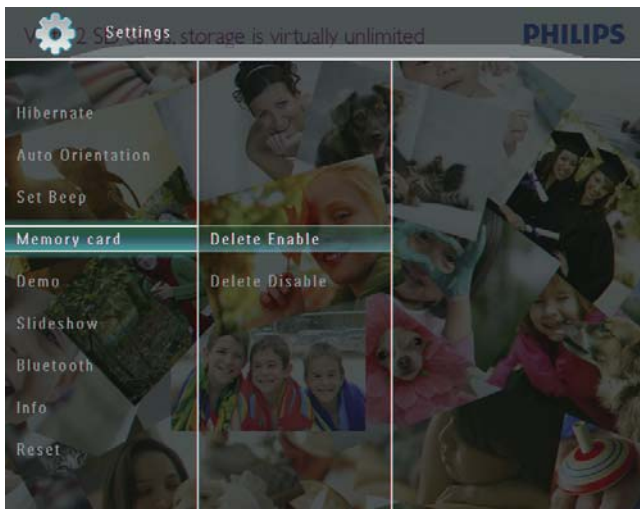

- 3 Επιλέξτε **[Delete Enable]** / **[Delete Disable]** και πατήστε **OK** για επιβεβαίωση.

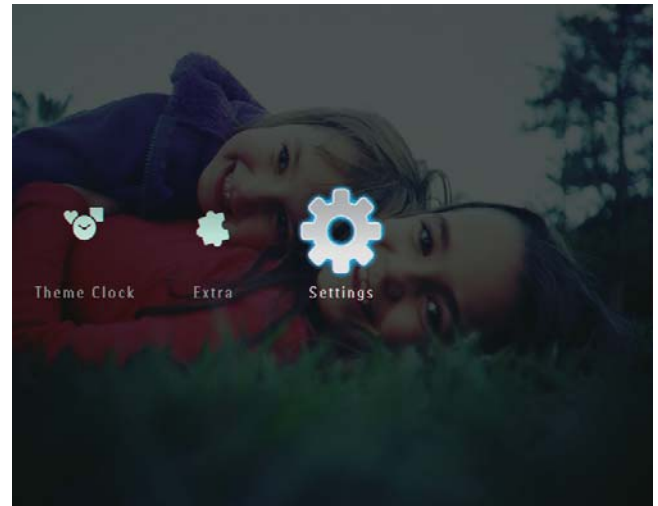
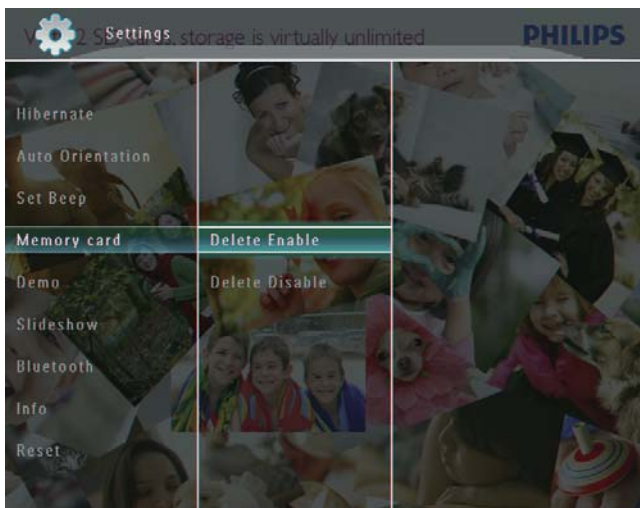

- 2 Επιλέξτε **[Demo]** και πατήστε **OK** για επιβεβαίωση.
- 3 Επιλέξτε **[On]** και πατήστε **OK** για επιβεβαίωση.

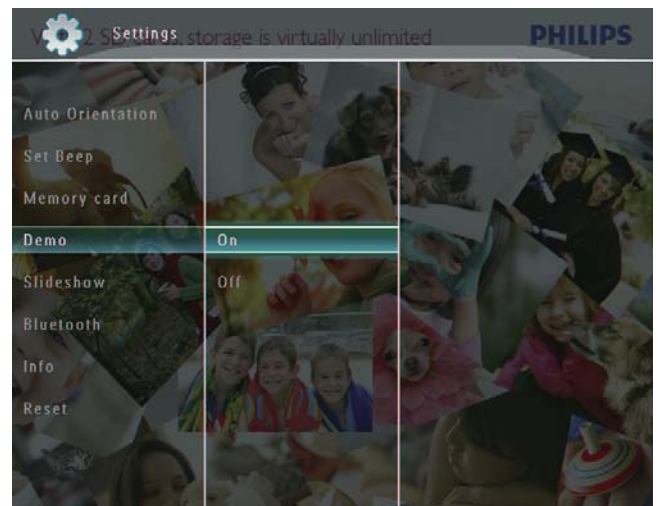

↳ Η λειτουργία επίδειξης ενεργοποιήθηκε.

Ρύθμιση διαφημιστικού

☰ Σημείωση

- Η λειτουργία επίδειξης είναι δυνατή μόνο στη διάρκεια του slideshow φωτογραφιών.

- 1 Στην αρχική οθόνη, επιλέξτε **[Settings]** και πατήστε **OK** για επιβεβαίωση.

Bluetooth (SPF7008/SPF7208/SPF7010/SPF7210)

☰ Σημείωση

- Η σύνδεση Bluetooth είναι διαθέσιμη μόνο στα μοντέλα SPF7008/SPF7208/SPF7010/SPF7210.

Ρύθμιση σύνδεσης Bluetooth

Με το PhotoFrame, μπορείτε να ρυθμίσετε μια σύνδεση **Bluetooth** με μια συσκευή όπως ένα κινητό τηλέφωνο. Μόλις αναγνωριστεί μια συσκευή, γίνεται αυτόματα αποδεκτή όταν προσπαθεί να συνδεθεί με το PhotoFrame.

- 1 Στην αρχική οθόνη, επιλέξτε [**Settings**] και πατήστε **OK** για επιβεβαίωση.

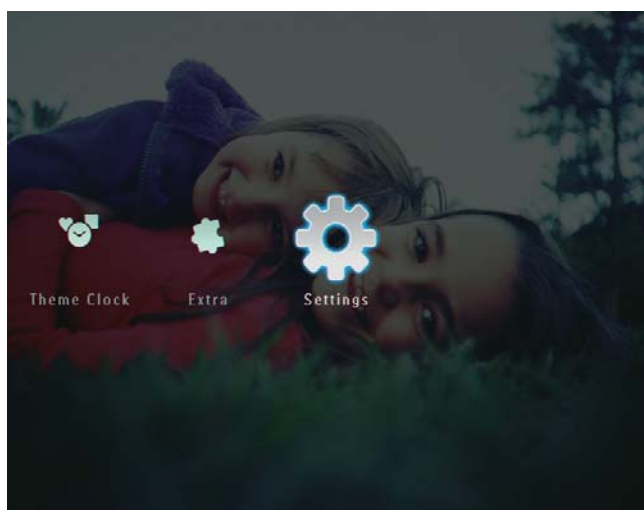

- 2 Επιλέξτε [**Bluetooth**] και πατήστε **OK** για επιβεβαίωση.

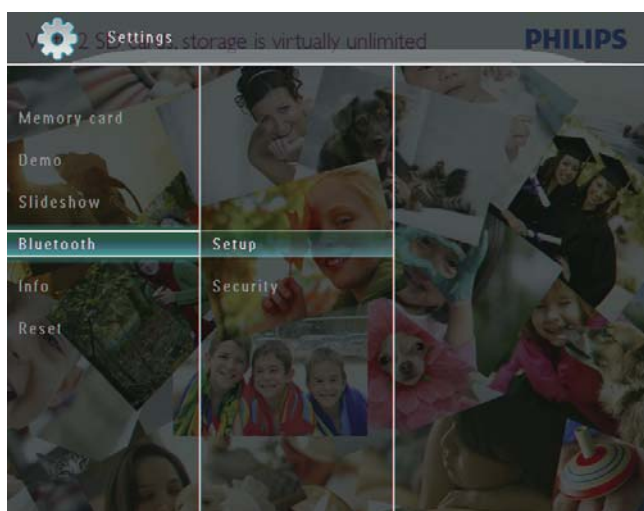

- 3 Επιλέξτε [**Setup**] και πατήστε **OK** για επιβεβαίωση.
- 4 Επιλέξτε [**Bluetooth On**] και πατήστε **OK** για επιβεβαίωση.

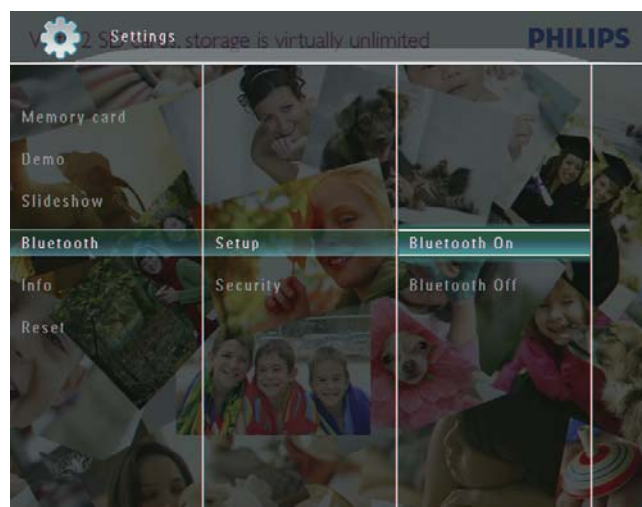

- Για απενεργοποίηση της σύνδεσης **Bluetooth**, επιλέξτε [**Bluetooth Off**] και πατήστε **OK** για επιβεβαίωση.

Συμβουλή

- Εάν ενεργοποιηθεί η σύνδεση **Bluetooth** στο PhotoFrame, εμφανίζεται το εικονίδιο **Bluetooth** * στην επάνω δεξιά γωνία της οθόνης.
- Οι φωτογραφίες που λαμβάνονται μέσω σύνδεσης **Bluetooth** αποθηκεύονται στο άλμπουμ **Bluetooth**. Μπορείτε να προσπελάσετε ή να διαχειριστείτε το άλμπουμ **Bluetooth** με τον ίδιο τρόπο που προσπελάνετε ή διαχειρίζεστε τα άλμπουμ στο PhotoFrame.

Ορισμός κωδικού PIN Bluetooth

Για τη διατήρηση της ασφάλειας, μπορείτε να ορίσετε έναν κωδικό PIN (από 1 έως 16 ψηφία) στο PhotoFrame. Ο προεπιλεγμένος κωδικός PIN είναι 0000.

- 1 Στην αρχική οθόνη, επιλέξτε **[Settings]** και πατήστε **OK** για επιβεβαίωση.

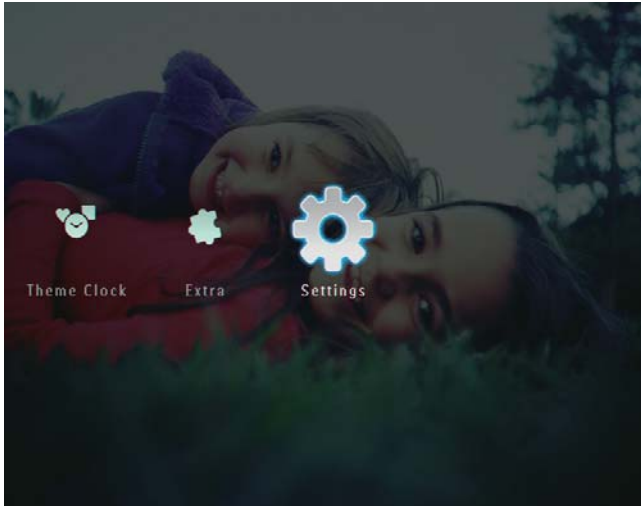

- 2 Επιλέξτε **[Bluetooth]** και πατήστε **OK** για επιβεβαίωση.

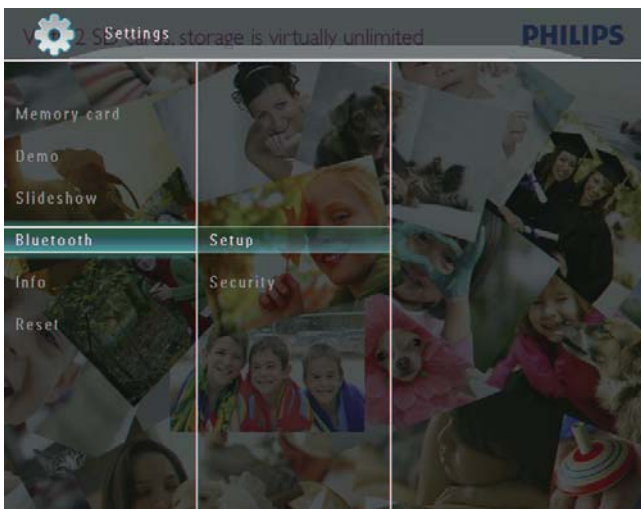

- 3 Επιλέξτε **[Security]** και πατήστε **OK** για επιβεβαίωση.

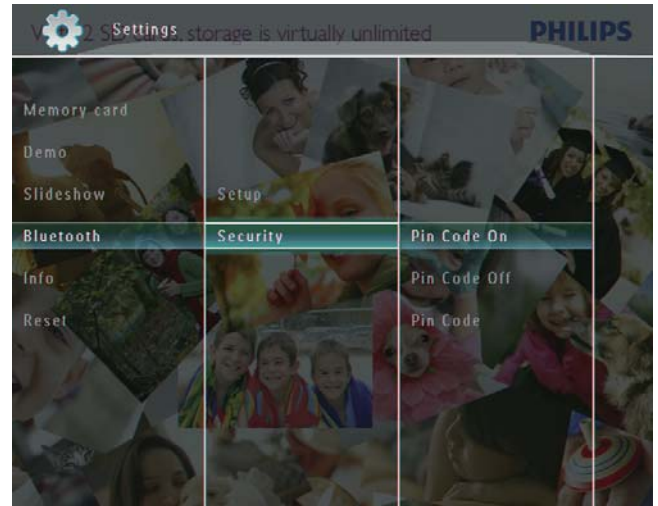

- 4 Επιλέξτε **[Ping Code]** και πατήστε **OK** για επιβεβαίωση.
↳ Εμφανίζεται ένα πληκτρολόγιο.
- 5 Επιλέξτε έναν αριθμό και πατήστε **OK** για επιβεβαίωση.
- 6 Επαναλάβετε το Βήμα 5 μέχρι να ολοκληρωθεί ο κωδικός PIN.
- 7 Επιλέξτε **[Enter]** και πατήστε **OK** για επιβεβαίωση.

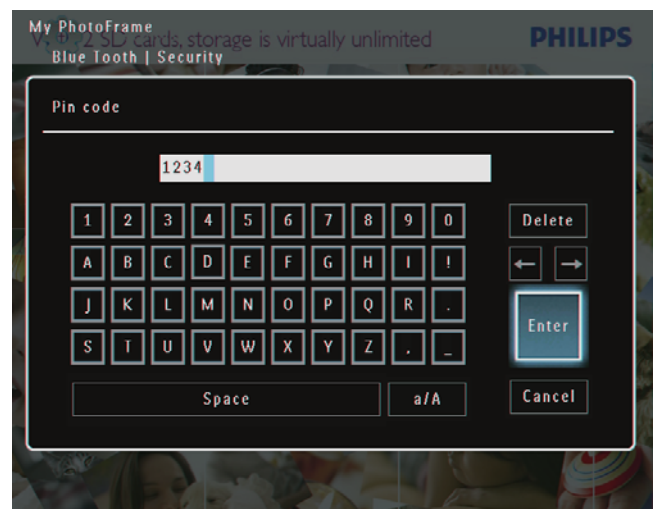

- 8 Για να ενεργοποιήσετε τον κωδικό PIN, επιλέξτε **[Ping Code On]** και πατήστε **OK** για επιβεβαίωση.
 - Για να απενεργοποιήσετε τον κωδικό PIN, επιλέξτε **[Ping Code Off]** και πατήστε **OK** για επιβεβαίωση.

Εμφάνιση πληροφοριών του PhotoFrame

Εμφανίζεται το φιλικό όνομα, η κατάσταση μνήμης, και η έκδοση υλικολογισμικού του PhotoFrame.

- 1 Στην αρχική οθόνη, επιλέξτε **[Settings]** και πατήστε **OK** για επιβεβαίωση.

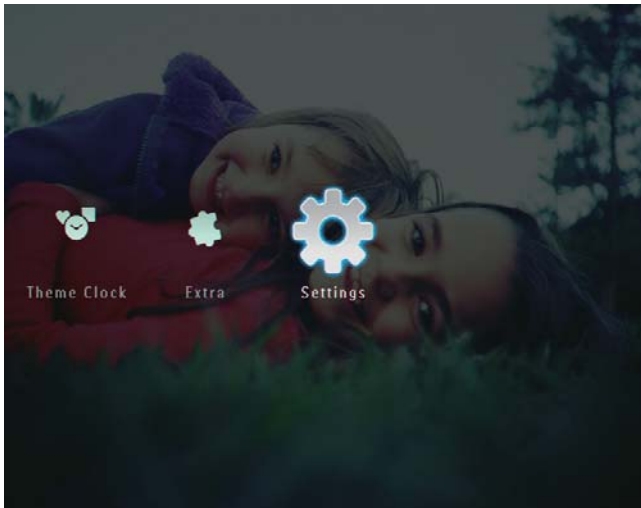

- 2 Επιλέξτε **[Info]** και πατήστε **OK** για επιβεβαίωση.

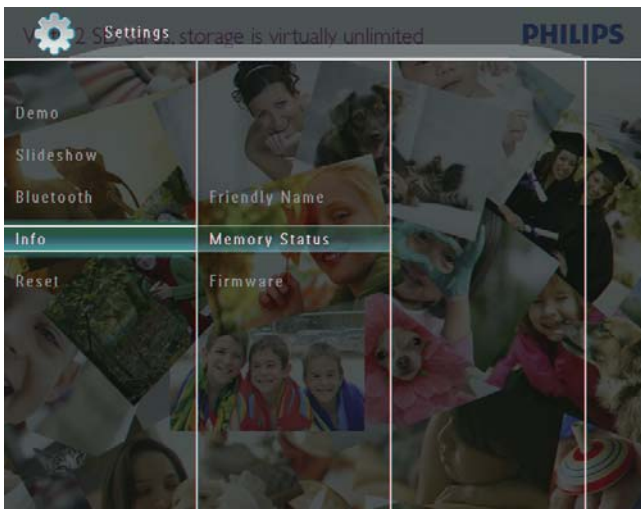

- 3 Επιλέξτε **[Friendly Name]** / **[Memory Status]** / **[Firmware:]** για προβολή σχετικών πληροφοριών.

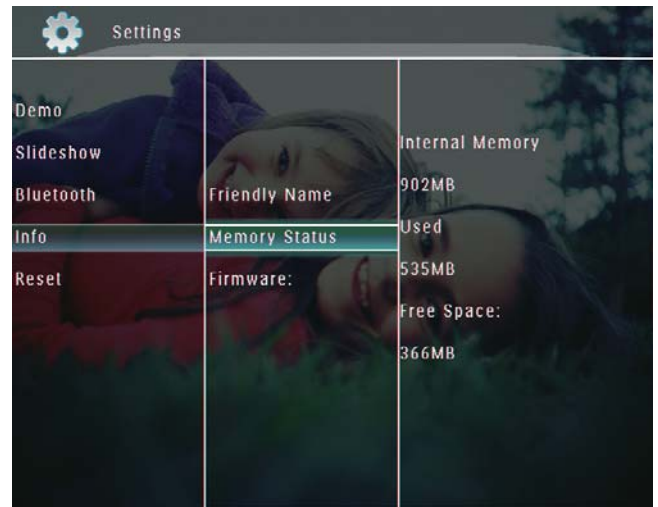

Μετονομασία του PhotoFrame

- 1 Στην αρχική οθόνη, επιλέξτε **[Settings]** και πατήστε **OK** για επιβεβαίωση.

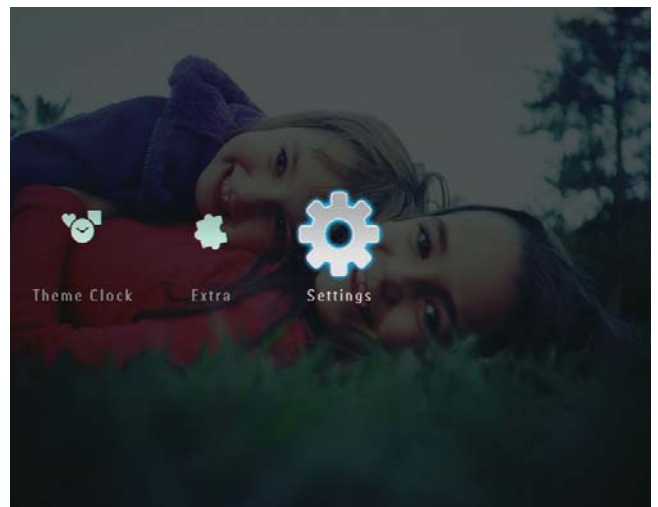

- 2 Επιλέξτε **[Info]** και πατήστε **OK** για επιβεβαίωση.

- 3 Επιλέξτε **[Friendly Name]** και πατήστε **OK** για επιβεβαίωση.



↳ Εμφανίζεται ένα πληκτρολόγιο.

- 4 Για να εισάγετε το όνομα (μέχρι 24 χαρακτήρες), επιλέξτε αλφαβητικό/αριθμητικό χαρακτήρα και πατήστε **OK** για επιβεβαίωση.
- Για εναλλαγή μεταξύ κεφαλαίων και πεζών, επιλέξτε **[a/A]** στο πληκτρολόγιο που εμφανίζεται και πατήστε **OK** για επιβεβαίωση.
- 5 Όταν ολοκληρωθεί η εισαγωγή του ονόματος, επιλέξτε **[Enter]** και πατήστε **OK** για επιβεβαίωση.

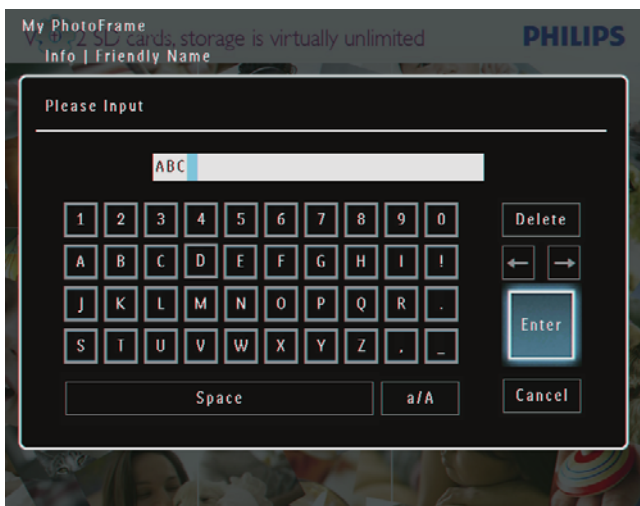

Επαναφορά ρυθμίσεων στις εργοστασιακές προεπιλογές

- 1 Στην αρχική οθόνη, επιλέξτε **[Settings]** και πατήστε **OK** για επιβεβαίωση.

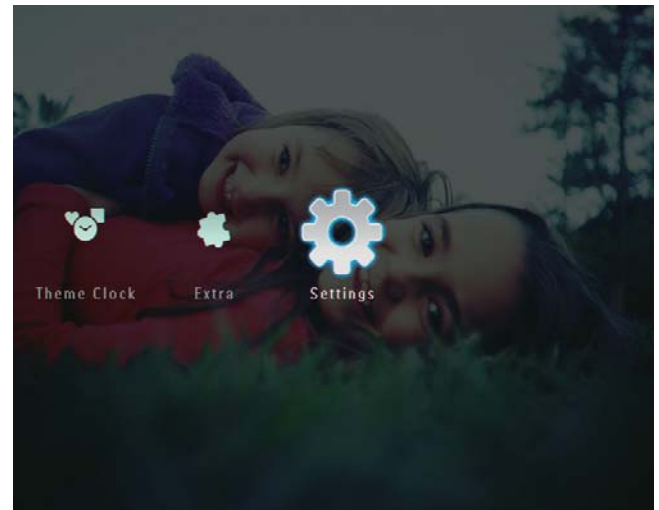

- 2 Επιλέξτε **[Reset]** και πατήστε **OK** για επιβεβαίωση.

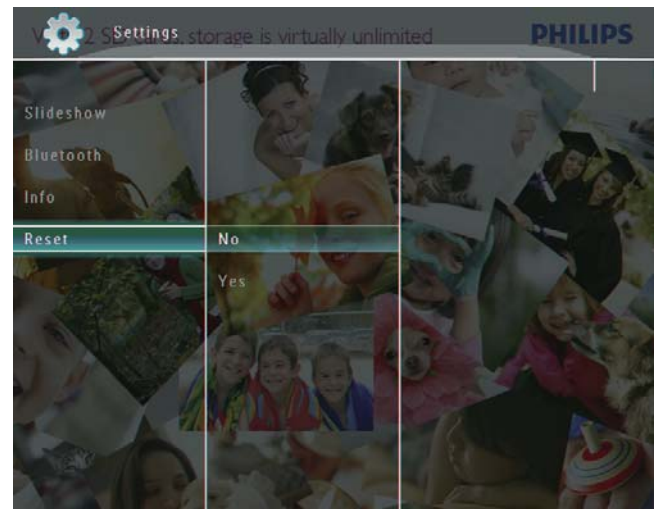

- 3 Επιλέξτε **[Yes]** και πατήστε **OK** για επιβεβαίωση.

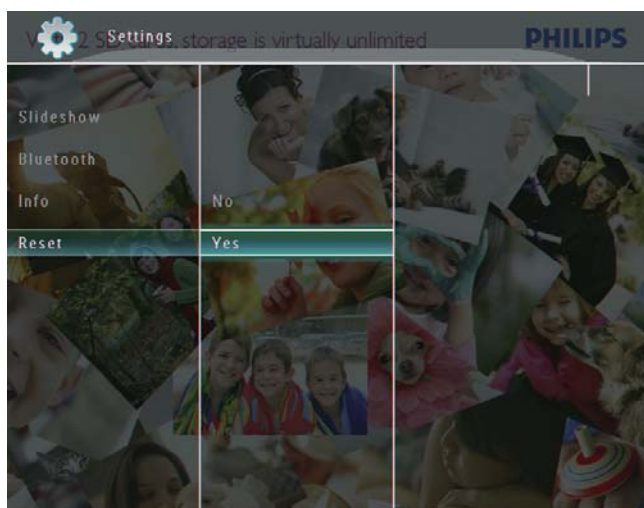

- ↳ Εμφανίζεται ένα μήνυμα επιβεβαίωσης.

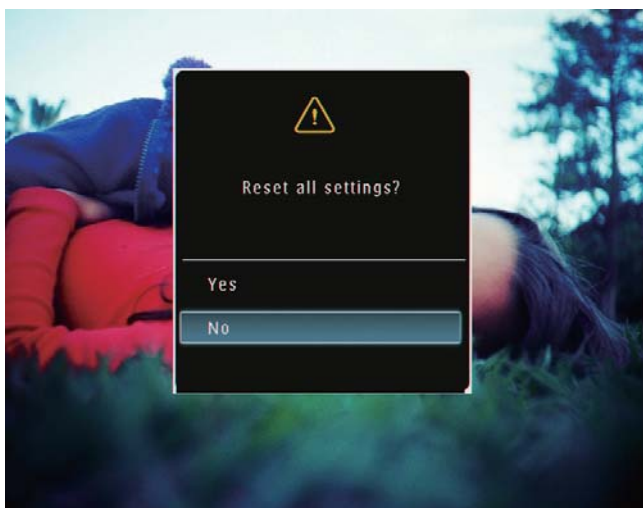

- 4 Επιλέξτε **[Yes]** και πατήστε **OK** για επιβεβαίωση.
- ↳ Όλες οι ρυθμίσεις του PhotoFrame επαναφέρονται στις εργοστασιακές προεπιλογές.

10 Αναβάθμιση του PhotoFrame

Προσοχή

- Μην απενεργοποιείτε το PhotoFrame στη διάρκεια της αναβάθμισης.

Εάν υπάρχει ενημέρωση λογισμικού, μπορείτε να πραγματοποιήσετε λήψη του πιο πρόσφατου λογισμικού από τη διεύθυνση www.philips.com/support για να ενημερώσετε το PhotoFrame. Το προηγούμενο λογισμικό δεν είναι διαθέσιμο online.

- 1** Επισκεφτείτε τη διεύθυνση www.philips.com/support.
- 2** Αναζητήστε το PhotoFrame που διαθέτετε και μεταβείτε στην ενότητα λογισμικού.
- 3** Πραγματοποιήστε λήψη του πιο πρόσφατου λογισμικού στον αρχικό κατάλογο μιας κάρτας SD.
- 4** Εισαγάγετε την κάρτα SD στο PhotoFrame.
- 5** Ενεργοποίηση PhotoFrame
 - ↳ Εμφανίζεται ένα μήνυμα επιβεβαίωσης.
- 6** Επιλέξτε **[Yes]** και πατήστε **OK** για επιβεβαίωση.
 - ↳ Μόλις ολοκληρωθεί η αναβάθμιση, το PhotoFrame πραγματοποιεί επανεκκίνηση.

11 Πληροφορίες προϊόντος



Σημείωση

- Οι πληροφορίες προϊόντος υπόκεινται σε αλλαγή χωρίς προειδοποίηση.

Εικόνα/Οθόνη

- Γωνία προβολής: @ C/R > 10, 130° (H)/110° (V)
- Διάρκεια ζωής, έως το 50% της φωτεινότητας: 20000 ώρες
- Λόγος διαστάσεων: 4:3
- Ανάλυση οθόνης: 800 x 600
- Φωτεινότητα (τυπική): 220 cd/m²
- Λόγος αντίθεσης (τυπικός): 300:1
- Υποστηριζόμενα μορφή φωτογραφιών:
 - Φωτογραφία JPEG (μέγιστο: ανάλυση 8000 x 6000 pixel)
 - Φωτογραφία προοδευτικού JPEG (μέγιστο: ανάλυση 1024 x 768 pixel)

Χαρακτηριστικά βίντεο

- Υποστηριζόμενα μορφή βίντεο: M-JPEG (*.avi/*.mov), MPEG-1 (*.mpg), MPEG-4 (*.avi/*.mov/*.mp4), H.263 (*.avi/*.mov)
- Μέγεθος βίντεο:
 - Για M-JPEG: ≤ 640 x 480
 - Για MPEG-1, MPEG-4, H.263: ≤ 720 x 576
- Ρυθμός πλαισίου: ≤ 30 fps

Χαρακτηριστικά ήχου

- Υποστηριζόμενη μορφή ήχου: MP3 (MPEG Audio Layer III)
- Ρυθμός bit: 16 ~ 320 Kbps
- Ρυθμός δειγματοληψίας: 8 ~ 48 kHz
- Ισχύς εξόδου ηχείου (RMS): 0,83W

Μέσα αποθήκευσης

- Τύποι καρτών μνήμης:
 - Compact Flash τύπου I
 - Secure Digital (SD)
 - Secure Digital (SDHC)
 - Multimedia Card

- Κάρτα xD
- Memory Stick
- Memory Stick Pro
- Memory Stick Duo
- Memory Stick Pro Duo
- USB: μονάδα USB flash
- Χωρητικότητα ενσωματωμένης μνήμης:
 - SPF5008/SPF5208/SPF5010/SPF5210: 512 MB για έως και 500 φωτογραφίες υψηλής ευκρίνειας
 - SPF7008/SPF7208/SPF7010/SPF7210: 1 GB για έως και 1.000 φωτογραφίες υψηλής ευκρίνειας

Συνδεσιμότητα

- USB: USB 2.0 Host, USB 2.0 Slave
- Bluetooth® (SPF7008/SPF7208/SPF7010/SPF7210): **Bluetooth** V2.0 + EDR, Class 2, Μόνο δέκτης

Διαστάσεις

- Διαστάσεις συσκευής με στοιχείο στήριξης (Π x Υ x Β):
 - SPF5008/SPF5208/SPF7008/SPF7208: 224,9 x 184,3 x 113,8 χιλ.
 - SPF5010/SPF5210/SPF7010/SPF7210: 275,8 x 226 x 121 χιλ.
- Διαστάσεις συσκευής χωρίς στοιχείο στήριξης (Π x Υ x Β):
 - SPF5008/SPF5208/SPF7008/SPF7208: 224,9 x 184,3 x 33,2 χιλ.
 - SPF5010/SPF5210/SPF7010/SPF7210: 275,8 x 226 x 34,8 χιλ.
- Βάρος (Κύρια μονάδα):
 - SPF5008/SPF5208/SPF7008/SPF7208: 0,60 κιλό
 - SPF5010/SPF5210: 0,84 κιλό
 - SPF7010/SPF7210: 0,87 κιλά
- Εύρος θερμοκρασίας (λειτουργία): 0°C - 40°C/32°F - 104°F
- Εύρος θερμοκρασίας (αποθήκευση): -10°C - 60°C/14°F - 140°F

Τροφοδοσία

- Υποστηριζόμενη λειτουργία τροφοδοσίας: τροφοδοσία AC
- Είσοδος:
 - SPF5008/SPF5208: 100 - 240 V ~ 50/60 Hz 0,3 A

- SPF5010/SPF5210/SPF7008/SPF7208/SPF7010/SPF7210: 100 - 240 V ~ 50/60 Hz 0,6 A
- Έξοδος:
 - SPF5008/SPF5208: 9 V \equiv 1 A
 - SPF5010/SPF5210/SPF7008/SPF7208/SPF7010/SPF7210: 9 V \equiv 2,0 A
- Επίπεδο αποδοτικότητας: IV
- Μέγιστη κατανάλωση:
 - SPF5008/SPF5208 (ενεργοποιημένο σύστημα με slideshow + MP3): 6,5 W
 - SPF7008/SPF7208 (ενεργοποιημένο σύστημα με slideshow + MP3): 5,1 W
 - SPF5010/SPF5210 (ενεργοποιημένο σύστημα με slideshow + MP3): 7,0 W
 - SPF7010/SPF7210 (ενεργοποιημένο σύστημα με slideshow + MP3): 7,1 W

Αξεσουάρ

- Τροφοδοτικό AC-DC
- Καλώδιο USB (δεν παρέχεται για τα μοντέλα SPF5010/SPF5210)
- Βάση
- Οδηγός γρήγορης έναρξης
- CD-ROM, συμπεριλαμβάνεται
 - Εγχειρίδιο χρήσεως
 - (SPF7008/SPF7208/SPF7010/SPF7210) Philips PhotoFrame Manager

Ευκολία

- Συσκευή ανάγνωσης καρτών: Ενσωματωμένη
- Υποστηριζόμενα φωτογραφικά φορμά:
 - Φωτογραφία JPEG (μέγιστο: ανάλυση 8000 x 6000 pixel)
 - Φωτογραφία προοδευτικού JPEG (μόνο ανάλυση 1024 x 768 pixel)
- Υποστηριζόμενη τοποθέτηση: αυτόματος προσανατολισμός φωτογραφιών, οριζόντια, κάθετα
- Κουμπιά και πλήκτρα ελέγχου: πλήκτρο πλαισίου αφής, κουμπί λειτουργίας

- Λειτουργία αναπαραγωγής: περιήγηση πλήρους οθόνης, slideshow, περιήγηση σε μικρογραφίες
- Διαχείριση άλμπουμ: δημιουργία, διαγραφή, επεξεργασία, μετονομασία, ομαδοποίηση, προσθήκη σε αγαπημένα
- Επεξεργασία φωτογραφίας: αντιγραφή, διαγραφή, περιστροφή
- Εφέ φωτογραφιών: ασπρόμαυρο (Black and White), σέπια (Seria)
- Ρύθμιση Slideshow: εφέ μετάβασης, χρώμα φόντου, τύπος αρχείου, κολάζ (πολλαπλές φωτογραφίες)
- Φόντο οθόνης: μαύρο, λευκό, γκρι, αυτόματη προσαρμογή, λαμπερό χρώμα
- Λειτουργία ρύθμισης: προσαρμογή φωτεινότητας, γλώσσα, κατάσταση, υπενθύμιση συμβάντος, ενεργοποίηση/ απενεργοποίηση ηχητικής ειδοποίησης, ρύθμιση ώρας και ημερομηνίας, ενεργοποίηση/ απενεργοποίηση προβολής ρολογιού, αυτόματη ενεργοποίηση/ απενεργοποίηση, slideshow
- Κατάσταση συστήματος: έκδοση υλικολογισμικού, υπολειπόμενη μνήμη
- Συμβατότητα Plug & Play: Windows Vista, Windows XP ή μεταγενέστερη έκδοση, Mac OS X 10.4 ή μεταγενέστερη έκδοση
- Κανονιστικές εγκρίσεις: C-Tick, CCC, CE, GOST, PSB, Ελβετία
- Πρόσθετα αξεσουάρ: συμβατότητα με κλειδαριά Kensington
- Γλώσσες προβολής επί της οθόνης: Αγγλικά, Γαλλικά, Γερμανικά, Ισπανικά, Ιταλικά, Δανικά, Ολλανδικά, Πορτογαλικά, Ρωσικά, Απλοποιημένα κινέζικα

12 Συχνές ερωτήσεις

Η οθόνη LCD ενεργοποιείται με την αφή;

Η οθόνη LCD δεν ενεργοποιείται με την αφή. Αφού ενεργοποιήσετε το PhotoFrame, μπορείτε να χρησιμοποιήσετε το πλαίσιο αφής στην πρόσοψη για να ελέγξετε το PhotoFrame.

Μπορώ να χρησιμοποιήσω το PhotoFrame για να διαγράψω φωτογραφίες στην κάρτα μνήμης;

Ναι, υποστηρίζει λειτουργίες διαγραφής φωτογραφιών σε εξωτερικές συσκευές, όπως κάρτες μνήμης. Βεβαιωθείτε ότι έχετε ενεργοποιήσει τη λειτουργία διαγραφής σε μια διαθέσιμη κάρτα μνήμης του PhotoFrame.

Μπορώ να χρησιμοποιήσω το PhotoFrame κατά τη διάρκεια των χρονικών διαστημάτων που έχουν οριστεί για αυτόματη απενεργοποίηση;

Ναι.

Όταν το PhotoFrame βρίσκεται σε λειτουργία αναμονής (αυτόματη διακοπή λειτουργίας), μπορείτε να πατήσετε Φ για να ενεργοποιήσετε το PhotoFrame.

Γιατί το PhotoFrame δεν εμφανίζει μερικές από τις φωτογραφίες μου;

- Το PhotoFrame αναπαράγει μόνο φωτογραφίες JPEG (μέγιστο: ανάλυση 8000 x 6000 pixel) και φωτογραφίες προοδευτικού JPEG (μέγιστο: ανάλυση 1024 x 768 pixel).
- Βεβαιωθείτε ότι αυτές οι φωτογραφίες δεν είναι κατεστραμμένες.

Γιατί το PhotoFrame δεν εμφανίζει ορισμένα από τα αρχεία βίντεό μου;

- Το PhotoFrame αναπαράγει τα περισσότερα βίντεο κλιπ μιας ψηφιακής φωτογραφικής μηχανής σε μορφή M-JPEG (*.avi/*.mov), MPEG-1 (*.mpg), MPEG-4 (*.avi/*.mov/*.mp4), H.263 (*.avi/*.mov). Ορισμένα βίντεο κλιπ ενδέχεται να παρουσιάσουν

προβλήματα συμβατότητας κατά την αναπαραγωγή τους στο PhotoFrame. Πριν την αναπαραγωγή, βεβαιωθείτε ότι αυτά τα βίντεο κλιπ είναι συμβατά με το PhotoFrame.

- Βεβαιωθείτε ότι το μέγεθος των αρχείων βίντεο ισχύει για το PhotoFrame που διαθέτετε (Για λεπτομέρειες, ανατρέξτε στην ενότητα “Πληροφορίες προϊόντος” στο Εγχειρίδιο χρήσης).
- Βεβαιωθείτε ότι τα αρχεία βίντεο δεν είναι κατεστραμμένα..

Γιατί το PhotoFrame δεν εμφανίζει αρχεία βίντεο τα οποία είχα προβάλει σε λειτουργία [Browse] και έχω αναπαράγει ξανά; Βεβαιωθείτε ότι το [Slideshow Photo Only] δεν είναι ενεργοποιημένο.

Για αναπαραγωγή βίντεο σε λειτουργία slideshow:

1. Σε λειτουργία slideshow, πατήστε \mathbb{I} .
2. Στο μενού επιλογών που εμφανίζεται, επιλέξτε [Slideshow Photo Only].
3. Στο μήνυμα που εμφανίζεται, επιλέξτε [No] και πατήστε **OK** για επιβεβαίωση.

Τώρα μπορείτε να πραγματοποιήσετε αναπαραγωγή αυτών των αρχείων βίντεο σε λειτουργία slideshow.

Γιατί το PhotoFrame δεν εμφανίζει ορισμένα από τα αρχεία μουσικής μου;

Το PhotoFrame υποστηρίζει μόνο αρχεία μουσικής MP3 (MPEG Audio Layer III). Βεβαιωθείτε ότι αυτά τα αρχεία μουσικής MP3 (MPEG Audio Layer III) δεν είναι κατεστραμμένα.

Γιατί το PhotoFrame δεν μεταβαίνει σε κατάσταση αυτόματης απενεργοποίησης αφού το ρυθμίσω;

- Αρχικά, βεβαιωθείτε ότι έχετε ρυθμίσει σωστά την τρέχουσα ώρα, την ώρα αυτόματης απενεργοποίησης και την ώρα αυτόματης ενεργοποίησης. Το PhotoFrame απενεργοποιεί αυτόματα την προβολή την καθορισμένη ώρα αυτόματης απενεργοποίησης. Εάν η δεδομένη ώρα έχει παρέλθει για αυτή την ημέρα, η συσκευή

εισέρχεται σε κατάσταση αυτόματης απενεργοποίησης τη δεδομένη ώρα από την επόμενη ημέρα.

- Βεβαιωθείτε ότι έχετε ρυθμίσει σωστά τον αισθητήρα φωτεινότητας. Εάν το επίπεδο αυτόματης ενεργοποίησης είναι κοντά στο επίπεδο αυτόματης απενεργοποίησης, αυτή η λειτουργία μπορεί να μην πραγματοποιηθεί.

Το PhotoFrame υποστηρίζει CF II;

Όχι. Το PhotoFrame δεν υποστηρίζει CF II.

Μπορώ να αυξήσω το μέγεθος της μνήμης για να αποθηκεύω περισσότερες εικόνες στο PhotoFrame;

Όχι. Η εσωτερική μνήμη του PhotoFrame είναι καθορισμένη και δεν μπορεί να επεκταθεί. Ωστόσο, μπορείτε να πραγματοποιείτε εναλλαγή σε διαφορετικές φωτογραφίες χρησιμοποιώντας διαφορετικές συσκευές αποθήκευσης στο PhotoFrame.

Το PhotoFrame είναι ενεργοποιημένο αλλά δεν ανταποκρίνεται. Τι να κάνω;

Βεβαιωθείτε ότι το PhotoFrame είναι ενεργοποιημένο. Στη συνέχεια, χρησιμοποιήστε μια καρφίτσα για να πατήσετε το κουμπί **RESET** που βρίσκεται στο πίσω μέρος για να επαναφέρετε τη συσκευή.

13 Παράρτημα

Αποστολή φωτογραφιών από το κινητό σας τηλέφωνο μέσω σύνδεσης Bluetooth

Σημείωση

- Η σύνδεση Bluetooth είναι διαθέσιμη μόνο στα μοντέλα SPF7008/SPF7208/SPF7010/SPF7210.
- Βεβαιωθείτε ότι η σύνδεση **Bluetooth** στο κινητό σας τηλέφωνο είναι ενεργοποιημένη.
- Βεβαιωθείτε ότι η σύνδεση **Bluetooth** στο PhotoFrame είναι ενεργοποιημένη.
- Οι λεπτομερείς διαδικασίες λειτουργίας εξαρτώνται από τον τύπο των κινητών τηλεφώνων.

Συμβουλευτείτε το εγχειρίδιο χρήσης του κινητού σας τηλεφώνου πριν προχωρήσετε:

- 1** Στο κινητό σας τηλέφωνο, επιλέξτε τις φωτογραφίες που προορίζονται για αποστολή στο PhotoFrame.
- 2** Ενεργοποιήστε τη λειτουργία Bluetooth στο κινητό σας τηλέφωνο.
- 3** Πραγματοποιήστε σύζευξη του κινητού τηλεφώνου με το PhotoFrame.
 - ↳ Πραγματοποιείται αναζήτηση του Philips PhotoFrame.
- 4** Εάν απαιτείται κωδικός PIN, εισαγάγετε τον κωδικό PIN (0000 από προεπιλογή) του PhotoFrame.
- 5** Στείλτε τις φωτογραφίες από το κινητό σας τηλέφωνο στο PhotoFrame.
 - ↳ Το PhotoFrame αποθηκεύει τις φωτογραφίες στο άλμπουμ **Bluetooth**.

14 Γλωσσάρι

B

Bluetooth®

Το Bluetooth® είναι ένα ασύρματο πρωτόκολλο μικρής εμβέλειας, σκοπός του οποίου είναι να επιτρέπει στις κινητές συσκευές να πραγματοποιούν κοινή χρήση πληροφοριών και εφαρμογών, χωρίς μέλημα για καλώδια ή για ασυμβατότητες διασύνδεσης. Η ονομασία παραπέμπει σε ένα Βασιλιά των Βίκινγκς, ο οποίος ενοποίησε τη Δανία. Λειτουργεί στα 2,4 GHz. Για περισσότερες πληροφορίες, ανατρέξτε στο bluetooth.com.

J

JPEG

Μια πολύ συνηθισμένη μορφή αρχείων ψηφιακών σταθερών εικόνων. Ένα σύστημα συμπίεσης δεδομένων σταθερών εικόνων, το οποίο συνιστά η Ένωση Ειδικών Φωτογραφίας (Joint Photographic Expert Group), χαρακτηριστικό του οποίου είναι η μικρή μείωση της ποιότητας της εικόνας, παρά το μεγάλο λόγο συμπίεσης. Τα αρχεία αναγνωρίζονται χάρη στην προέκταση ονόματος αρχείου '.jpg' ή '.jpeg'.

K

Kbps

Kilobits ανά δευτερόλεπτο. Σύστημα μέτρησης της ταχύτητας μεταφοράς δεδομένων, το οποίο χρησιμοποιείται συχνά με μορφές υψηλής συμπίεσης, όπως AAC, DAB, MP3 κ.λπ. Όσο περισσότερα, τόσο καλύτερη σε γενικές γραμμές η ποιότητα.

M

Memory Stick

Memory Stick Μια κάρτα μνήμης flash για ψηφιακή αποθήκευση σε φωτογραφικές μηχανές, βιντεοκάμερες και άλλες συσκευές χειρός.

Motion JPEG

Motion JPEG (JPEG-M) είναι η ανεπίσημη ονομασία για φορμά πολυμέσων, όπου κάθε καρέ βίντεο ή πεδίο πεπλεγμένης εικόνας μιας ακολουθίας ψηφιακού βίντεο συμπιέζεται ξεχωριστά ως εικόνα JPEG. Χρησιμοποιείται συχνά σε κινητές συσκευές όπως ψηφιακές φωτογραφικές μηχανές.

MP3

Μια μορφή αρχείου με σύστημα συμπίεσης δεδομένων ήχου. MP3 είναι η σύντμηση του Motion Picture Experts Group 1 (ή MPEG-1) Audio Layer 3. Με τη μορφή MP3, ένα CD-R ή CD-RW μπορεί να περιέχει περίπου 10 φορές περισσότερα δεδομένα σε σχέση με ένα κανονικό CD.

MPEG

Motion Picture Experts Group. Μια συγκέντρωση συστημάτων συμπίεσης για ψηφιακό ήχο και εικόνα.

K

Κλειδ. Kensington

Υποδοχή ασφαλείας Kensington (λέγεται επίσης K-Slot ή κλειδαριά Kensington). Μέρος ενός αντικλεπτικού συστήματος. Είναι μια μικρή, μεταλλικά ενισχυμένη τρυπούλα που βρίσκεται σχεδόν σε κάθε μικρό ή φορητό υπολογιστή και ηλεκτρονικό εξοπλισμό, ειδικά σε ακριβούς και/ή σχετικά ελαφριούς, όπως φορητούς υπολογιστές, θόνες υπολογιστών, παιχνιδιομηχανές, και προβολείς βίντεο. Χρησιμοποιείται για προσάρτηση μιας συσκευής κλειδαριάς με καλώδιο, ειδικά αυτές του Kensington.

Κάρτα CF

Κάρτα CompactFlash Μια κάρτα μνήμης που χρησιμοποιεί μνήμη flash για την αποθήκευση δεδομένων σε μια μικρότερη κάρτα. Μια κάρτα CompactFlash κάνει εύκολη την προσθήκη δεδομένων σε μια πληθώρα υπολογιστικών συσκευών, συμπεριλαμβανομένου ψηφιακών φωτογραφικών μηχανών και συσκευών αναπαραγωγής μουσικής, επιτραπέζιων υπολογιστών, προσωπικών ψηφιακών βοηθών (PDA), ψηφιακών συσκευών εγγραφής ήχου και εκτυπωτών φωτογραφιών.

Κάρτα MMC

Κάρτα Multimedia Μια κάρτα μνήμης flash που παρέχει αποθήκευση για κινητά, PDA και άλλες συσκευές χειρός. Η κάρτα χρησιμοποιεί μνήμη flash για εφαρμογές ανάγνωσης/εγγραφής ή τσιπ ROM (ROM-MMC) για στατικές πληροφορίες, το τελευταίο χρησιμοποιείται ευρέως για την προσθήκη εφαρμογών σε PDA χειρός.

Κάρτα SD

Ασφαλής ψηφιακή κάρτα μνήμης. Μια κάρτα μνήμης flash που παρέχει αποθήκευση για ψηφιακές φωτογραφικές μηχανές, κινητά και PDA. Οι κάρτες SD χρησιμοποιούν τον ίδιο παράγοντα μορφής 32 x 24χιλ. όπως η Κάρτα MultiMedia (MMC), αλλά είναι λίγο πιο παχιές (2.1χιλ. έναντι 1.4χιλ.), και οι συσκευές ανάγνωσης καρτών SD δέχονται και τα δύο φορμά. Είναι διαθέσιμες κάρτες χωρητικότητας έως και 4GB.

Κάρτα xD

EXtreme Digital Picture Card. Μια κάρτα μνήμης flash που χρησιμοποιείται στις ψηφιακές φωτογραφικές μηχανές.

M

Μικρογραφία

Μια μικρογραφία είναι μια εκδοχή μιας εικόνας σε μικρό μέγεθος, η οποία χρησιμοποιείται για να διευκολύνει τον εντοπισμό της. Οι μικρογραφίες παίζουν τον ίδιο ρόλο για τις εικόνες όπως και το ευρετήριο του κανονικού κειμένου για τις λέξεις.

Λ

Λόγος διαστάσεων

Ο λόγος διαστάσεων αναφέρεται στο λόγο μήκους προς ύψος μιας οθόνης τηλεόρασης. Ο λόγος μιας συνηθισμένης τηλεόρασης είναι 4:3, ενώ ο λόγος μιας τηλεόρασης υψηλής ανάλυσης ή ευρείας οθόνης είναι 16:9. Η λειτουργία εναλλαγής λόγου διαστάσεων σας δίνει τη δυνατότητα να απολαμβάνετε εικόνα ευρύτερης προβολής σε μια κανονική οθόνη 4:3.

