

Register your product and get support at
www.philips.com/welcome



HTS9520

PHILIPS

Daftar kandungan

1 Penting	2
Keselamatan	2
Penjagaan Produk	3
Pembuangan produk dan bateri lama	3
Amaran kesihatan bagi 3D	3
2 Teater rumah anda	4
Unit utama	4
Kawalan jauh	4
3 Sambungkan teater rumah anda	7
Penyambung	7
Sambung ke TV	8
Sambungkan audio daripada TV atau peranti lain	9
Sambung kepada rangkaian komputer dan Internet	10
Sambungkan penyesuai USB Wi-Fi	11
Sambungkan modul wayarles	11
4 Gunakan teater rumah anda	11
Sebelum anda bermula	11
Akses menu utama	11
Pilih bunyi anda	12
Mainkan cakera	13
Gunakan Bonus View pada Blu-ray	14
Gunakan BD-Live pada Blu-ray	14
Mainkan video 3D	14
Main daripada peranti storan USB	15
Lebih banyak ciri main bagi cakera atau USB	15
Mainkan daripada PC (DLNA)	16
Semak Imbas Net TV	17
Mainkan dari radio	18
Mainkan audio daripada TV atau peranti lain	18
Mainkan daripada pemain MP3	18
Mainkan daripada iPod atau iPhone	18
Gunakan Pautan Mudah Philips	19
5 Tukar tetapan	20
Akses menu persediaan	20
Ubah tetapan video	20
Tukar tetapan audio	20
Sediakan rangkaian	21
Sediakan EasyLink	21
Tukar tetapan keutamaan.	21
Tukar tetapan lanjutan	22
6 Kemas kinikan perisian	23
Semak versi perisian	23
Kemas kini perisian daripada rangkaian	23
Kemas kini perisian daripada USB	23
Kemas kini manual pengguna elektronik.	23
7 Speksifikasi produk	24
8 Menyelesaikan masalah	26
Unit utama	26
Gambar	26
Bunyi	26
Main	26
Rangkaian	27
9 Index	28

1 Penting

Baca dan faham semua arahan sebelum anda gunakan teater rumah anda. Jika kerosakan terjadi disebabkan oleh kegagalan mematuhi arahan, jaminan tidak dikenakan.

Keselamatan

Risiko kejutan elektrik atau kebakaran!

- Jangan sekali-kali dedahkan produk dan aksesori kepada hujan atau air. Jangan sekali-kali letakkan bekas cecair, seperti pasu, hampir dengan produk. Jika cecair tertumpah pada atau ke dalam produk, putuskan sambungan dengan alur keluar kuasa dengan serta merta. Hubungi Penjagaan Pelanggan Philips agar produk diperiksa sebelum digunakan.
- Jangan sekali-kali letakkan produk dan aksesori berhampiran nyalaan terbuka atau sumber haba lain, termasuk cahaya matahari langsung.
- Jangan sekali-kali masukkan objek ke dalam slot pengalihudaraan atau bukaan lain pada teater rumah.
- Apabila plag sesalurkuasa atau pengganding perkakas digunakan sebagai peranti putus sambungan, peranti putus sambungan tersebut akan tetap sedia beroperasi.
- Putuskan sambungan produk daripada alur keluar kuasa jika berlaku ribut petir.
- Apabila anda memutuskan sambungan kord kuasa, sentiasa tarik palamnya, dan bukan kabelnya.

Risiko litar pintas atau kebakaran!

- Sebelum anda menyambungkan produk kepada alur keluar kuasa, pastikan bahawa voltan kuasa sepadan dengan nilai yang dicetak di belakang atau bahagian bawah produk tersebut. Jangan sekali-kali sambungkan produk kepada alur keluar kuasa jika voltannya berbeza.

Risiko kecederaan atau kerosakan teater rumah!

- Bagi produk yang boleh dilekapkan pada dinding, gunakan hanya pendakap lekapan dinding yang dibekalkan sahaja. Kukuhkan lekapan dinding pada dinding yang boleh menyokong gabungan berat produk dan lekapan dinding. Koninklijke Philips

Electronics N.V. tidak menanggung sebarang tanggungjawab terhadap pemasangan dinding yang tidak wajar, kecederaan atau kerosakan.

- Bagi pembesar suara dengan dirian, gunakan hanya dirian yang dibekalkan. Pasangkan dirian pada pembesar suara dengan ketat. Letakkan dirian yang dipasangkan pada permukaan mendatar dan sama rata yang boleh menyokong berat gabungan pembesar suara dan dirian.
- Jangan sekali-kali letakkan produk atau sebarang objek pada kord kuasa atau kelengkapan elektrik yang lain.
- Jika produk diangkut dalam suhu di bawah 5°C, buka bungkusan produk dan tunggu sehingga suhunya sepadan dengan suhu bilik sebelum menyambungkannya dengan alur keluar kuasa.
- Sinaran laser boleh nampak dan tak nampak apabila dibuka. Elakkan pendedahan kepada pancaran.
- Jangan sentuh kanta optik cakera di dalam petak cakera.

Risiko pemanasan melampau!

- Jangan pasang produk dalam ruangan terkurung. Sentiasa tinggalkan ruang sekurang-kurangnya 4 inci di sekeliling produk untuk pengalihudaraan. Pastikan langsir atau objek lain tidak menutup slot pengalihudaraan pada produk tersebut.

Risiko pencemaran!

- Jangan campurkan bateri (lama dan baru atau karbon dan alkali, dll).
- Keluarkan bateri jika telah kehabisan atau jika kawalan jauh tidak akan digunakan buat tempoh masa yang lama.
- Bateri mengandungi bahan kimia, jadi ia hendaklah dilupuskan dengan betul.

Penjagaan Produk

- Jangan letakkan sebarang objek selain daripada cakera ke dalam petak cakera.
- Jangan masukkan cakera yang meleding atau merekah ke dalam petak cakera.
- Keluarkan cakera daripada petak cakera jika anda tidak menggunakan produk untuk tempoh masa yang lama.
- Hanya gunakan kain mikrogentian untuk membersihkan produk.

Pembuangan produk dan bateri lama



Produk anda direka bentuk dan dikilangkan dengan menggunakan bahan dan komponen yang berkualiti tinggi, yang boleh dikitar semula dan digunakan semula.



Apabila simbol tong beroda yang dipangkah ini dilekatkan pada sesuatu produk, ia bermakna produk tersebut diliputi oleh Arahan Eropah 2002/96/EC. Sila pastikan diri anda termaklum mengenai sistem kutipan berasingan setempat bagi produk elektrik dan elektronik.

Sila bertindak menurut peraturan setempat anda dan jangan buang produk lama anda dengan sisa rumah anda yang biasa.

Cara membuang produk lama anda yang betul akan membantu mencegah potensi akibat negatif terhadap alam sekitar dan kesihatan manusia.



Produk anda mengandungi bateri yang diliputi oleh Arahan Eropah 2006/66/EC, yang tidak boleh dilupuskan bersama sisa rumah yang biasa.

Sila pastikan diri anda termaklum mengenai peraturan setempat berkenaan kutipan berasingan bateri kerana pelupusan yang betul membantu mencegah akibat yang negatif kepada alam sekitar dan kesihatan manusia.

Amaran kesihatan bagi 3D

Jika anda atau keluarga anda mempunyai sejarah mengalami epilepsi atau sawan fotosensitif, jumpalah doktor sebelum mendedahkan diri anda kepada sumber cahaya berkelip, jujukan imej deras atau tontonan 3D.

Untuk mengelakkan ketidakselesaan seperti pening, sakit kepala atau disorientasi, kami mengesyorkan agar anda tidak menonton 3D dalam tempoh masa yang panjang. Jika anda mengalami sebarang ketidakselesaan, hentikan menonton 3D dan jangan dengan serta merta melakukan perkara yang mungkin berbahaya (seperti memandu kereta) sehingga gejala telah hilang. Jika gejala berterusan, jangan teruskan menonton 3D tanpa merujuk kepada doktor terlebih dahulu.

Ibu bapa hendaklah mengawasi anak mereka ketika menonton 3D dan memastikan mereka tidak mengalami ketidakselesaan seperti yang disebutkan di atas. Tontonan 3D tidak disyorkan bagi kanak-kanak di bawah umur enam tahun kerana sistem penglihatan mereka masih belum lagi berkembang dengan sempurna.

2 Teater rumah anda

Tahniah atas pembelian anda dan selamat menggunakan Philips! Untuk mendapat manfaat penuh daripada sokongan yang ditawarkan oleh Philips, daftarkan teater rumah anda di www.philips.com/welcome.

Unit utama

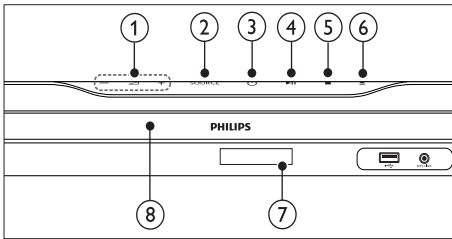

- ① **+/- (Kelantangan)**
Meningkatkan atau mengkurangkan kelantangan.
- ② **SOURCE**
Memilih sumber audio/video bagi teater rumah.
- ③ **⏻ (Bersedia-Hidup)**
Menghidupkan teater rumah atau beralih kepada mod siap sedia.
- ④ **▶|| (Main/Jeda)**
Memulakan, menjeda atau meneruskan permainan cakera.
- ⑤ **■ (Henti)**
Menghentikan mainan.
- ⑥ **▲ (Buka/Tutup)**
Membuka atau menutup kompartmen cakera.
- ⑦ **Panel paparan**
- ⑧ **Kompartmen cakera**

Kawalan jauh

Catatan

- Teater rumah anda dibekalkan dengan satu daripada kawalan jauh yang berikut.

Kawalan jauh - A

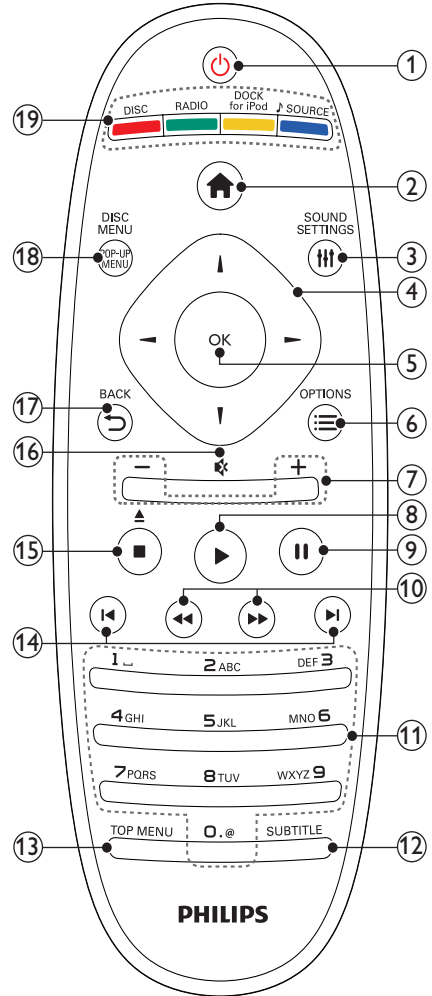

- ① **⏻ (Bersedia-Hidup)**
- Menghidupkan teater rumah atau mengalihkannya kepada siap sedia.
 - Apabila EasyLink didayakan, tekan dan tahan selama sekurang-kurangnya tiga saat untuk mengalihkan semua peranti bersambung yang akur HDMI CEC kepada siap sedia.
- ② **🏠 (Laman utama)**
Mengakses menu laman utama.
- ③ **⚙️ (SOUND SETTINGS)**
Mengakses atau keluar daripada berbagai pilihan bunyi.
- ④ **Butang navigasi**
- Menavigasi menu.
 - Dalam mod radio, tekan kiri atau kanan untuk memulakan carian automatik.
- ⑤ **OK**
- Mengesahkan entri atau pilihan.
- ⑥ **☰ (OPTIONS)**
- Mengakses lebih banyak pilihan mainan semasa main balik.
 - Dalam mod radio, programkan stesen radio.
- ⑦ **+/- (Kelantangan)**
Meningkatkan atau mengkurangkan kelantangan.
- ⑧ **▶ (Main)**
Memulakan atau menyambungkan mainan.
- ⑨ **⏸ (Jeda)**
Menjedakan mainan.
- ⑩ **◀ / ▶ (Pantas ke Belakang/Pantas ke Hadapan)**
Mara undur atau mara laju. Tekan berulang kali untuk menukar kelajuan carian.
- ⑪ **Butang abjad angka**
Memasukkan nilai atau huruf (menggunakan entri gaya SMS).
- ⑫ **SUBTITLE**
Memilih bahasa sari kata untuk video.
- ⑬ **TOP MENU**
Mengakses menu utama cakera video.
- ⑭ **◀ / ▶ (Sebelumnya/Seterusnya)**
- Melangkau ke trek, bab atau fail sebelum atau seterusnya.
 - Dalam mod radio, pilih stesen radio pratetap.
- ⑮ **■ (Henti) / ▲ (Eject / Buka/Tutup)**
- Menghentikan mainan.
 - Tekan dan tahan untuk mengeluarkan cakera atau membuka ruang cakera.
 - Dalam mod radio, memadam stesen radio praset semasa.
- ⑯ **✴ (Senyap)**
Membisu atau mengembalikan bunyi.
- ⑰ **↶ BACK**
Kembali ke skrin menu sebelumnya.
- ⑱ **POP-UP MENU/DISC MENU**
Mengakses atau keluar dari menu cakera.
- ⑲ **Butang sumber**
- Butang berwarna** (bagi cakera Blu-ray): Memilih tugas atau pilihan.
 - DISC**: Beralih kepada sumber cakera.
 - RADIO**: Beralih kepada radio FM.
 - DOCK for iPod**: Mengalih kepada Dok Philips untuk iPod/iPhone.
 - SOURCE**: Memilih sumber input audio.

Kawalan jauh - B

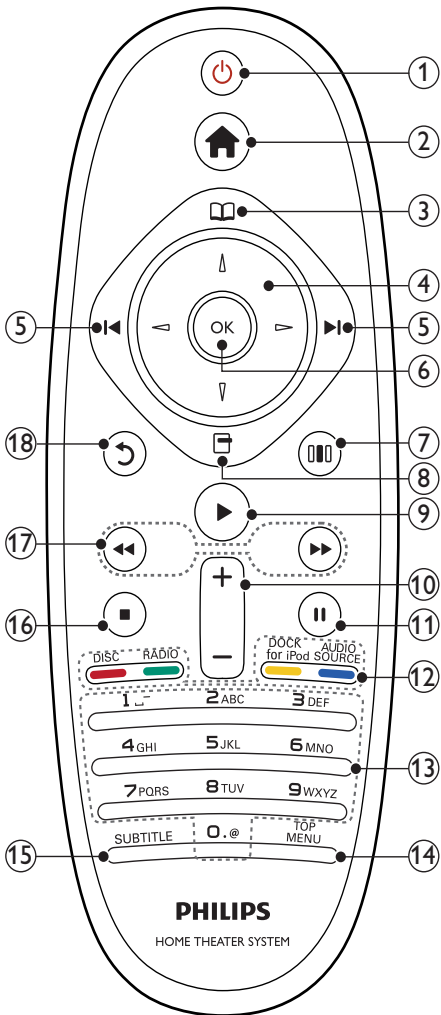

- ① **⏻ (Bersedia-Hidup)**
 - Menghidupkan teater rumah atau mengalihkannya kepada siap sedia.
 - Apabila EasyLink didayakan, tekan dan tahan selama sekurang-kurangnya tiga saat untuk mengalihkan semua peranti bersambung yang akur HDMI CEC kepada siap sedia.
- ② **🏠 (Laman utama)**
Mengakses menu laman utama.
- ③ **📖 (Menu cakera)**
Mengakses atau keluar dari menu cakera.
- ④ **Butang navigasi**
 - Menavigasi menu.
 - Dalam mod radio, tekan kiri atau kanan untuk memulakan carian automatik.
- ⑤ **⏮ / ⏭ (Sebelumnya/Seterusnya)**
 - Melangkau ke trek, bab atau fail sebelum atau seterusnya.
 - Dalam mod radio, pilih stesen radio pratetap.
- ⑥ **OK**
Mengesahkan entri atau pilihan.
- ⑦ **🔊 (Pilihan bunyi)**
Mengakses atau keluar daripada berbagai pilihan bunyi.
- ⑧ **🎮 (Pilihan)**
 - Mengakses lebih banyak pilihan mainan semasa main balik.
 - Dalam mod radio, programkan stesen radio.
- ⑨ **▶(Main)**
Memulakan atau menyambungkan mainan.
- ⑩ **+/- (Kelantangan)**
Meningkatkan atau mengkurangkan kelantangan.
- ⏸ **⏸ (Jeda)**
Menjedakan mainan.

- 12) **Butang sumber / Butang berwarna**
- Cakera Blu-ray: Memilih tugas atau pilihan.
 - **AUDIO SOURCE:** Memilih sumber input audio.
 - **DOCK for iPod:** Mengalih kepada Dok Philips untuk iPod/iPhone.
 - **RADIO:** Beralih kepada radio FM.
 - **DISC:** Beralih kepada sumber cakera.
- 13) **Butang abjad angka**
Memasukkan nilai atau huruf (menggunakan entri gaya SMS).
- 14) **TOP MENU**
Mengakses menu utama cakera video.
- 15) **SUBTITLE**
Memilih bahasa sari kata untuk video.
- 16) **■ (Henti)**
- Menghentikan mainan.
 - Tekan dan tahan untuk mengeluarkan cakera atau membuka ruang cakera.
 - Dalam mod radio, memadam stesen radio praset semasa.
- 17) **◀◀ / ▶▶ (Pantas ke Belakang/Pantas ke Hadapan)**
Mara undur atau mara laju. Tekan berulang kali untuk menukar kelajuan carian.
- 18) **↶ (Belakang)**
Kembali ke skrin menu sebelumnya.

3 Sambungkan teater rumah anda

Bahagian ini membantu anda menyambungkan teater rumah anda kepada TV dan peranti lain. Sambungan asas teater rumah bersama aksesoriya adalah disediakan dalam panduan Bermula Pantas. Untuk panduan interaktif komprehensif, lihat www.connectivityguide.philips.com.

Catatan

- Rujuk pada plat jenis pada bahagian belakang produk untuk pengenalpastian dan perkadaran pembekalan.
- Sebelum anda membuat atau menukar sebarang sambungan, pastikan semua peranti telah diputuskan sambungan daripada alur keluar kuasa.

Penyambung

Sambung peranti-peranti lain kepada teater rumah anda.

Penyambung hadapan

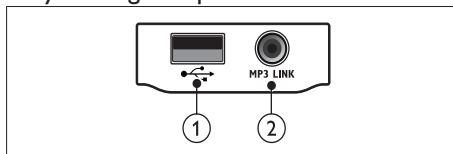

- 1) **USB**
Input audio, video atau gambar daripada peranti storan USB.
- 2) **MP3 LINK**
Input audio daripada pemain MP3.

Penyambung belakang

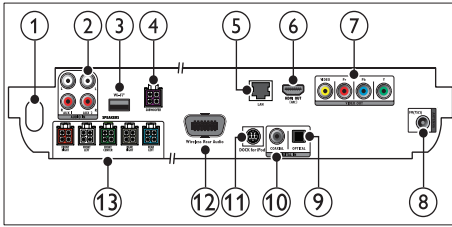

- ① **AC MAINS~**
Menyambung kepada bekalan kuasa.
- ② **AUDIO IN-AUX 1/AUX 2**
Menyambung kepada output audio analog pada TV atau peranti analog.
- ③ **Wi-Fi®**
Bersambung kepada penyesuai USB Wi-Fi.(Model: Philips WUB1110, dijual berasingan.)
- ④ **SUBWOOFER**
Menyambung kepada subwufer yang dibekalkan.
- ⑤ **LAN**
Menyambung kepada input LAN pada modem jalur lebar atau penghala.
- ⑥ **HDMI OUT (ARC)**
Menyambung kepada input HDMI pada TV.
- ⑦ **VIDEO OUT**
Menyambung kepada input video pada TV.
- ⑧ **ANTENA FM 75 Ω**
Input isyarat daripada antenna, kabel atau satelit.
- ⑨ **DIGITAL IN-OPTICAL**
Menyambung kepada output audio optik pada TV atau peranti digital.
- ⑩ **DIGITAL IN-COAXIAL**
Menyambung kepada output audio sepaksi pada TV atau peranti digital.
- ⑪ **DOCK for iPod**
Menyambung ke Dok Philips untuk iPod/iPhone.(Model: Philips DCK3060, dijual berasingan.)
- ⑫ **Wireless Rear Audio**
Menyambung kepada modul wayarles Philips.(Model: Philips RWSS9500, dijual berasingan.)

- ⑬ **SPEAKERS**
Menyambung kepada pembesar suara yang dibekalkan.

Sambung ke TV

Sambung teater rumah anda secara terus kepada TV melalui salah satu penyambung berikut (dari kualiti video paling tinggi hingga ke kualiti asas):

- ① **HDMI**
- ② **Video komponen**
- ③ **Video komposit**

Pilihan 1: Sambungkan ke TV melalui HDMI

Catatan

- Penyambung HDMI pada TV mungkin berlabel **HDMI IN** atau **HDMI ARC**.
- Jika TV menyokong Saluran Kembali Audio HDMI (ARC), anda boleh menggunakannya untuk mengeluarkan audio digital pada teater rumah.
- Jika HDTV mempunyai penyambung DVI, sambung menggunakan penyesuai HDMI/DVI.
- Jika TV itu menyokong EasyLink HDMI CEC, kawal teater rumah dan TV dengan alat kawalan jauh yang sama (lihat 'Gunakan Pautan Mudah Philips' di halaman 19).

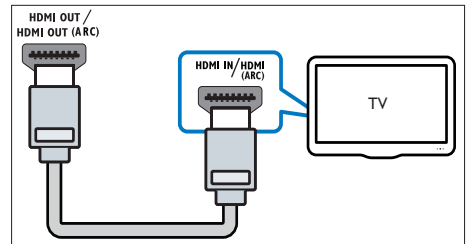

Pilihan 2: Sambungkan ke TV melalui YPbPr (video komponen)

Catatan

- Kabel atau penyambung video komponen mungkin dilabel **Y Cb Cr** atau **YUV**.

(Kabel tidak dibekalkan)

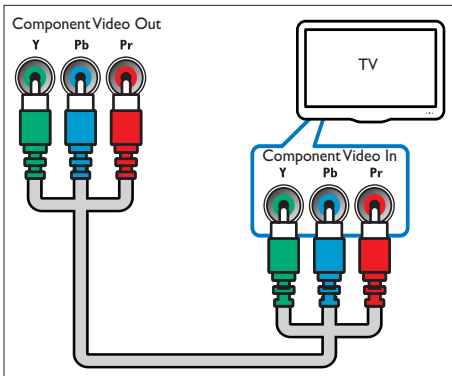

Pilihan 3: Sambungkan ke TV melalui video komposit (CVBS)

Catatan

- Kabel atau penyambung video komposit mungkin dilabel **AV IN**, **VIDEO IN**, **COMPOSITE** atau **BASEBAND**.

(Kabel tidak dibekalkan)

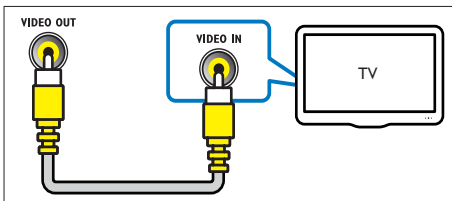

Sambungkan audio daripada TV atau peranti lain

Gunakan teater rumah anda untuk memainkan audio daripada TV atau peranti lain seperti kotak kabel.

Petua

- Tekan **JSOURCE / AUDIO SOURCE** berulang-kali untuk memilih output audio sambungan anda.

Pilihan 1: Sambung audio melalui kabel audio analog

(Kabel tidak dibekalkan)

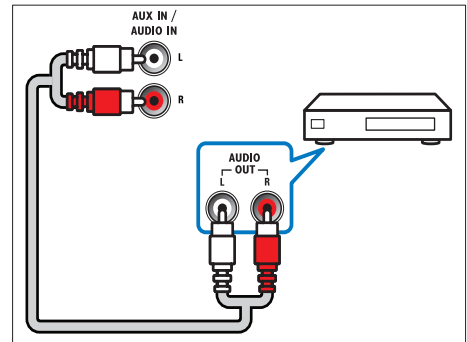
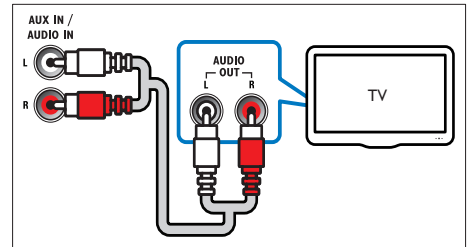

Pilihan 2: Sambung audio melalui kabel sepaksi

Catatan

- Kabel sepaksi atau penyambung digital mungkin dilabel **COAXIAL/DIGITAL OUT** atau **SPDIF OUT**.

(Kabel tidak dibekalkan)

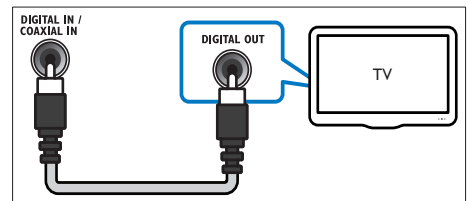

Pilihan 3: Sambung audio melalui kabel optik digital

Catatan

- Kabel atau penyambung optik digital mungkin dilabel sebagai **SPDIF OUT** atau **OPTICAL OUT**.

(Kabel tidak dibekalkan)

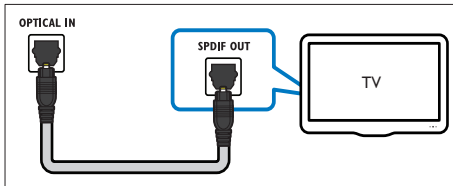

Sambung kepada rangkaian komputer dan Internet

Sambung teater rumah kepada rangkaian komputer dan nikmati:

- **Kandungan multimedia distrim daripada komputer anda** : lihat foto, main muzik dan tonton fail video yang distrim daripada komputer (lihat 'Mainkan daripada PC (DLNA)' di halaman 16) anda.
- **Net TV** : semak imbas perkhidmatan Net TV (lihat 'Semak Imbas Net TV' di halaman 17).
- **Kemas kini perisian**: kemas kini perisian teater rumah melalui rangkaian (lihat 'Kemas kini perisian daripada rangkaian' di halaman 23).

Apa yang anda perlukan:

- Penghala rangkaian (dengan DHCP didayakan).
- Kabel rangkaian (kabel lurus RJ45).
- Komputer yang telah terpasang (lihat 'Sediakan perisian pelayan media.' di halaman 16) perisian pelayan media.
- Bagi Net TV dan kemas kini perisian, pastikan bahawa penghala rangkaian mempunyai akses ke Internet dan tidak disekat oleh tembok api atau sistem keselamatan yang lain.

Catatan

- Ciri Net TV tidak tersedia di China dan Amerika Latin

(Kabel tidak dibekalkan)

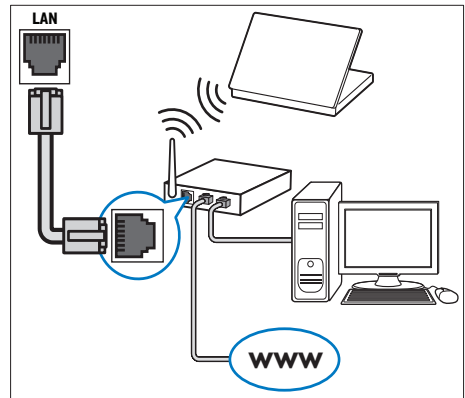

Sediakan rangkaian

- 1 Sambung teater rumah kepada penghala rangkaian melalui sambungan rangkaian berwayar atau wayarles (lihat 'Sambungkan penyesuai USB Wi-Fi' di halaman 11).
- 2 Hidupkan TV anda dan beralih ke sumber untuk teater rumah yang betul.
- 3 Tekan **🏠 (Laman utama)**.
- 4 Pilih **[Persediaan]**, kemudian tekan **OK**.
- 5 Pilih **[Rangkaian] > [Pemasangan Rangkaian]**, kemudian tekan **OK**.
 - Bagi rangkaian berwayar, pilih **[Berwayar (Ethernet)]** dan tekan **OK**.
 - Bagi rangkaian wayarles, pilih **[Wayarles (Wi-Fi)]** dan tekan **OK**.
- 6 Ikuti arahan pada TV untuk melengkapkan persediaan.
 - ↳ Teater rumah bersambung kepada internet. Jika sambungan gagal, pilih **[Cuba lagi]**, kemudian tekan **OK**.
- 7 Pilih **[Selesai]**, kemudian tekan **OK** untuk keluar.

**Awas**

- Biasakan diri anda dengan penghala rangkaian, perisian pelayan media dan prinsip perangkaian sebelum mencuba menyambungkan teater rumah kepada rangkaian komputer. Jika perlu, baca dokumentasi yang disertakan bersama komponen rangkaian. Philips tidak bertanggungjawab atas data yang hilang, rosak atau tercemar.

Sambungkan penyesuai USB Wi-Fi

Beli penyesuai USB Wi-Fi (model: PHILIPS WUB1110) dan sediakan rangkaian wayarles (lihat 'Sediakan rangkaian' di halaman 10).



Sambungkan modul wayarles

**Catatan**

- Apabila anda menyambung dan menghidupkan modul wayarles, penyambung pembesar suara belakang pada teater rumah disenyapkan, dan bunyi keliling belakang akan keluar melalui penyambung pada penerima wayarles.

(Modul wayarles tidak dibekalkan - Philips RWSS9500)

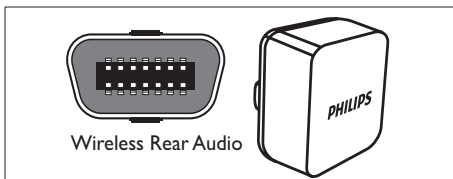

4 Gunakan teater rumah anda

Bahagian ini membantu anda dalam menggunakan teater rumah untuk memainkan media daripada berbagai-bagai sumber.

Sebelum anda bermula

Periksa sama ada anda:

- Membuat sambungan yang diperlukan seperti yang digambarkan dalam Mula Pantas dan Manual Pengguna.
- Lengkapkan persediaan kali pertama. Persediaan kali pertama muncul apabila anda menghidupkan teater rumah pada kali pertama. Jika anda tidak melengkapkan persediaan tersebut, anda akan digesa untuk melengkapkannya setiap kali anda menghidupkan teater rumah.
- Tukar TV kepada sumber yang betul bagi teater rumah ini.

Akses menu utama

Menu utama memberi anda akses mudah kepada peranti yang tersambung, tetapan audio dan video, dan ciri lain.

- 1 Tekan **🏠(Laman utama)**.
↳ Menu laman utama muncul.
- 2 Tekan **Butang navigasi** dan **OK** untuk memilih yang berikut:
 - **[mainkan cakera]** : Memulakan mainan cakera.
 - **[Semak Imbas USB]** : Mengakses penyemak imbas kandungan bagi peranti storan USB yang tersambung.
 - **[Layari iPod]** : Mengakses penyemak imbas kandungan pada iPod atau iPhone yang tersambung.
 - **[Layari PC]** : Mengakses penyemak imbas kandungan bagi rangkaian PC yang tersambung.
 - **[Layari Net TV]** : Mengakses Net TV.
 - **[Persediaan]** : Mengakses menu untuk menukar gambar, bunyi dan tetapan lain.
 - **[Manual Pengguna]** : Melancarkan manual pengguna elektronik.

Pilih bunyi anda

Bahagian ini membantu anda memilih bunyi yang sempurna untuk video atau muzik anda.

- 1 Tekan **SOUND SETTINGS** / **SOUND** (Pilihan bunyi).
- 2 Tekan **Butang navigasi** (kiri/kanan) untuk mengakses pilihan bunyi.

Pengalaman bunyi	Perihal
AUTO VOLUME	Menetapkan isyarat output yang berterusan pada output pembesar suara. Pilihan ini paling baik untuk input audio TV yang mana tahap isyarat komersil biasanya lebih tinggi daripada kandungan.
SOUND	Memilih mod bunyi.
SURROUND	Memilih bunyi keliling atau bunyi stereo.
TREBLE	Melaraskan output frekuensi tinggi.
MID	Melaraskan output frekuensi pertengahan.
BASS	Melaraskan output frekuensi rendah.
AUDIO SYNC	Menunda audio agar sepadan dengan video.

3 Buat pilihan, kemudian tekan **OK**.

4 Tekan **BACK** untuk keluar.

Jika anda tidak menekan mana-mana butang dalam tempoh lima saat, ia akan keluar dari menu secara automatik.

Tukar kelantangan auto

Pilih tahap kelantangan yang keluar daripada TV anda atau peranti lain kepada teater rumah.

- 1 Tekan **SOUND SETTINGS** / **SOUND** (Pilihan bunyi).
- 2 Pilih **AUTO VOLUME**, kemudian tekan **OK**.
- 3 Tekan **Butang navigasi** (naik/turun) untuk memilih **ON** atau **MATI**.
- 4 Tekan **OK** untuk mengesahkan pilihan anda.

Tukar mod bunyi

Pilih mod bunyi yang dipratetapkan untuk disesuaikan dengan video atau muzik anda.

- 1 Tekan **SOUND SETTINGS** / **SOUND** (Pilihan bunyi).
- 2 Pilih **SOUND**, kemudian tekan **OK**.
- 3 Tekan **Butang navigasi** (atas/bawah) untuk memilih tetapan berikut:
 - **ACTION/ROCK** : Julat rendah dan tinggi dipertingkatkan. Sempurna untuk filem aksi dan muzik rock atau pop.
 - **DRAMA/JAZZ** : Julat pertengahan dan tinggi yang jelas. Sempurna untuk filem drama dan muzik jazz.
 - **GAMING/PARTY** : Julat rendah yang sederhana dan julat pertengahan yang kuat. Ideal untuk permainan video dan parti.
 - **CONCERT/CLASSIC** : Bunyi neutral. Sempurna untuk konsert secara langsung dan muzik klasik.
 - **SPORTS** : Julat pertengahan yang sederhana dan kesan keliling untuk vokal yang jelas serta suasana tempat pertandingan sukan secara langsung.
 - **NEWS** : Julat pertengahan dipertingkatkan untuk vokal dan pertuturan yang jelas.
- 4 Tekan **OK** untuk mengesahkan pilihan anda.

Tukar mod bunyi surround

Alami pengalaman audio perendaman dengan mod bunyi surround.

- 1 Tekan **SOUND SETTINGS** / **SOUND** (Pilihan bunyi).
- 2 Pilih **SURROUND**, kemudian tekan **OK**.
- 3 Tekan **Butang navigasi** (atas/bawah) untuk memilih tetapan berikut:
 - **360SOUND** : Mod bunyi surround 9.1, pengalaman sinematik terbaik.
 - **360SOUND STEREO** : Mod stereo dipertingkatkan dengan 4.1 saluran.
 - **STEREO** : Bunyi stereo dua saluran. Sesuai untuk mendengar muzik.

- **MULTI-CH** : 5.1 saluran tradisional untuk pengalaman sinematik yang lebih merestakan.

4 Tekan **OK** untuk mengesahkan pilihan anda.

Tukar trebel, tengah dan bes

Tukar tetapan frekuensi tinggi (trebel), frekuensi pertengahan (tengah) dan frekuensi rendah (bes) teater rumah untuk disesuaikan dengan video atau muzik anda.

- 1 Tekan **HISOUND SETTINGS / []** (Pilihan bunyi).
- 2 Pilih **TREBLE, MID** atau **BASS**, kemudian tekan **OK**.
- 3 Tekan **Butang navigasi** (naik/turun) untuk melaraskan tahap frekuensi.
- 4 Tekan **OK** untuk mengesahkan.

Menyegerak audio dengan video

Jika audio dan video tidak segerak, anda boleh menunda audio untuk sepadan dengan video.

- 1 Tekan **HISOUND SETTINGS / []** (Pilihan bunyi).
- 2 Pilih **AUDIO SYNC**, kemudian tekan **OK**.
- 3 Tekan **Butang navigasi** (naik/turun) untuk menyegerak audio dengan video.
- 4 Tekan **OK** untuk mengesahkan.

Mainkan cakera

Teater rumah boleh memainkan cakera yang berbagai-bagai, termasuk video, audio dan media campuran (contohnya, CD-R yang mengandungi gambar JPEG dan muzik MP3).

- 1 Masukkan cakera ke dalam teater rumah.
- 2 Tekan **DISC**, atau pilih **[mainkan cakera]** pada menu halaman utama dan tekan **OK**.
↳ Cakera dimainkan atau menu utama cakera muncul.
- 3 Tekan butang berikut untuk mengawal mainan:

Butang	Tindakan
Butang navigasi	Navigasi menu.
OK	Mengesahkan entri atau pilihan.
▶(Main)	Memulakan atau menyambungkan mainan.
 	Menjedakan mainan.
■	Menghentikan mainan.
◀ / ▶	Melangkau ke trek, bab atau fail sebelum atau seterusnya.
◀◀ / ▶▶	Mara undur atau mara laju. Tekan berulang kali untuk menukar kelajuan carian.
Butang navigasi (atas/bawah)	Memutar gambar melawan atau mengikut arah jam.
SUBTITLE	Memilih bahasa sari kata untuk video.
POP-UP MENU/ DISC MENU / [] (Menu cakera)	Mengakses atau keluar dari menu cakera.
☰OPTIONS / [] (Pilihan)	Mengakses lebih banyak pilihan mainan semasa main balik.

Bagi format video seperti DivX dan WMV:

- Untuk menghentikan mainan, tekan **■**.
- Untuk menyambung kembali video dari tempat anda berhenti, tekan **▶(Main)**.
- Untuk memainkan video dari mula, tekan **OK**.

Catatan

- Untuk memainkan fail terlindung DivX DRM daripada cakera, peranti storan USB, sambung teater rumah anda kepada TV melalui kabel HDMI.

Gunakan Bonus View pada Blu-ray

Cakera Blu-ray yang menyokong ciri Bonus View (juga dikenali sebagai Gambar dalam Gambar) membenarkan anda untuk menonton kandungan khas seperti komentar pengarah semasa menonton ciri utama.

- 1 Jika perlu, dayakan Bonus View (atau Gambar dalam Gambar) dalam menu cakera Blu-ray.
- 2 Semasa main balik ciri utama, tekan **≡** **OPTIONS** / **☐** (Pilihan).
↳ Menu pilihan dipaparkan.
- 3 Pilih **[Pilihan PIP] > [PIP]**, kemudian tekan **OK**.
↳ Pilihan PIP [1]/[2] bergantung kepada kandungan video.
↳ Video gambar dalam gambar muncul di dalam tetingkap kecil.
- 4 Pilih **[Bahasa Audio ke-2]** atau **[Bahasa Sari Kata ke-2]**, kemudian tekan **OK**.
- 5 Pilih bahasa untuk dimainkan, kemudian, tekan **OK**.

≡ Catatan

- Untuk mematikan Bonus View (Gambar dalam Gambar), tekan **≡****OPTIONS** / **☐** (Pilihan), pilih **[Pilihan PIP] > [Mati]**, kemudian tekan **OK**.

Gunakan BD-Live pada Blu-ray

Cakera Blu-ray berdaya BD-Live adalah termasuk perkhidmatan eksklusif seperti filem dan bonus dalam talian yang lain.

- 1 Sediakan sambungan internet dan sediakan rangkaian (lihat 'Sambung kepada rangkaian komputer dan Internet' di halaman 10).
- 2 Sambung peranti storan USB kepada teater rumah.
- 3 Pilih ikon BD-Live dalam menu cakera, kemudian tekan **OK**.
↳ BD-Live mula dimuatkan. Masa memuat bergantung pada cakera dan sambungan internet anda.
- 4 Tekan **Butang navigasi** untuk menavigasi BD-Live.

- 5 Tekan **OK** untuk memilih item.

≡ Catatan

- Kepelbagaian perkhidmatan BD-Live bergantung pada cakera.
- Apabila anda menggunakan BD-Live, data pada cakera dan teater rumah diakses oleh pembekal kandungan.
- Gunakan peranti penyimpanan USB dengan sekurang-kurangnya 1GB ruang kosong untuk menyimpan fail yang dimuat turun.
- Jika memori tidak mencukupi untuk memuat turun kandungan BD-Live, kosongkan ruang memori.

Mainkan video 3D

Teater rumah anda boleh memainkan video 3D pada TV 3D.

Sebelum anda bermula, pastikan bahawa:

- TV anda adalah TV 3D, dan ia disambungkan ke teater rumah anda melalui HDMI,
- cakera anda adalah cakera 3D Blu-ray, dan
- anda mempunyai kaca mata 3D yang serasi dengan TV 3D anda.

- 1 Masukkan cakera 3D Blu-ray ke dalam teater rumah anda.
↳ TV anda akan beralih kepada sumber HDMI yang betul, dan cakera secara automatik akan dimainkan.
- 2 Jika cakera tidak dimainkan secara automatik, tekan **DISC** atau pilih **[mainkan cakera]** pada menu utama, dan kemudian tekan **OK**.
- 3 Tekan butang-butang mainan untuk mengawal mainan.
Semasa anda membuat carian ke hadapan atau ke belakang, dan dalam mod mainan yang lain, video akan membuat paparan 2D. Ia akan kembali kepada paparan 3D apabila anda mula memainkan kembali cakera secara normal.
- 4 Pakai kaca mata 3D untuk menikmati kesan 3D.

Mainkan cakera 3D dalam 2D

- 1 Tekan  (Laman utama).
- 2 Pilih **[Persediaan]** > **[Video]** > **[Video 3D Blu-ray]** > **[Mati]**.
- 3 Tekan **OK**.
- 4 Mainkan cakera 3D Blu-ray anda.
↳ Video 3D dipaparkan dalam 2D.

Main daripada peranti storan USB

Teater rumah ini dilengkapi penyambung USB yang membolehkan anda melihat gambar, mendengar muzik atau menonton filem yang disimpan pada peranti storan USB.

- 1 Sambung peranti storan USB kepada teater rumah.
- 2 Tekan  (Laman utama).
↳ Menu utama muncul.
- 3 Pilih **[Semak Imbas USB]**, kemudian tekan **OK**.
↳ Penyemak imbas kandungan akan muncul.
- 4 Pilih fail, kemudian tekan **OK**.
- 5 Gunakan butang main balik untuk mengawal mainan (lihat 'Mainkan cakera' di halaman 13).

Catatan

- Jika peranti storan USB tidak muat dalam penyambung, gunakan kabel sambungan USB.
- Teater rumah tidak menyokong kamera digital yang memerlukan program komputer untuk memaparkan foto.
- Peranti storan USB mestilah terformat NTFS, FAT atau DOS, dan mematuhi Kelas Penyimpanan Massa.

Lebih banyak ciri main bagi cakera atau USB



Beberapa ciri lanjutan tersedia untuk main balik video atau gambar daripada cakera atau peranti storan USB.

Gunakan pilihan video

Akses beberapa ciri berguna semasa melihat video.



Catatan

- Pilihan video yang tersedia bergantung kepada sumber video.

- 1 Tekan  **OPTIONS** /  (Pilihan).
↳ Menu pilihan video muncul.
- 2 Tekan **Butang navigasi** dan **OK** untuk memilih dan melaraskan:
 - **[Bahasa Audio]** : Memilih bahasa audio bagi video.
 - **[Bahasa Sari Kata]** : Memilih bahasa sari kata untuk video.
 - **[Anjak Sari Kata]** : Melaraskan kedudukan sari kata pada skrin.
 - **[Maklumat]** : Memaparkan maklumat mengenai apa yang sedang dimainkan.
 - **[Set Aksara]** : Pilih set aksara yang menyokong sarikata DivX.
 - **[Carian Masa]** : Melangkah ke bahagian tertentu video dengan memasukkan masa adegan.
 - **[Bahasa Audio ke-2]** : Memilih bahasa audio kedua untuk dimainkan.
 - **[Bahasa Sari Kata ke-2]** : Memilih bahasa sari kata kedua untuk dimainkan.
 - **[Tajuk]** : Memilih tajuk tertentu.
 - **[Bab]** : Memilih bab tertentu.
 - **[Senarai Sudut]** : Memilih sudut kamera yang berbeza.
 - **[Menu]** : Memaparkan menu cakera.
 - **[Pilihan PIP]** : Memaparkan tetingkap Gambar dalam Gambar.
 - **[Zum]** : Zum kepada adegan video atau gambar. Tekan **Butang navigasi** (kiri/kanan) untuk memilih faktor zum.
 - **[Ulang]** : Mengulangi bab atau tajuk.
 - **[Ulang A-B]** : Menandakan dua titik dalam bab atau trek untuk main ulang, atau mematikan mod ulangan.
 - **[Tetapan Gambar]** : Memilih tetapan warna yang ditetapkan lebih awal.



Gunakan pilihan gambar

Akses beberapa ciri berguna semasa melihat gambar.

- 1 Tekan  **OPTIONS** /  (**Pilihan**).
↳ Menu pilihan gambar akan muncul.
- 2 Tekan **Butang navigasi** dan **OK** untuk memilih dan melaraskan:
 - **[Putar +90]** : Memutar gambar 90 darjah mengikut arah jam.
 - **[Putar -90]** : Memutar gambar 90 darjah melawan arah jam.
 - **[Zum]** : Zum kepada adegan video atau gambar. Tekan **Butang navigasi** (kiri/kanan) untuk memilih faktor zum.
 - **[Maklumat]** : Memaparkan maklumat gambar.
 - **[Tempoh setiap slaid]** : Menetapkan kelajuan paparan setiap gambar dalam tayangan slaid.
 - **[Animasi Slaid]** : Memilih animasi bagi tayangan slaid.
 - **[Tetapan Gambar]** : Memilih tetapan warna yang ditetapkan lebih awal.
 - **[Ulang]** : Mengulangi folder yang dipilih.

Gunakan pilihan audio



Akses beberapa ciri berguna semasa audio dimainkan.

- 1 Tekan  **OPTIONS** /  (**Pilihan**) berulang kali untuk mengitar melalui fungsi berikut:
 - **REPEAT TRACK** : Mengulangi trek semasa.
 - **REPEAT DISC** : Mengulangi semua trek pada cakera atau folder.
 - **REPEAT RANDOM** : Memainkan trek audio dalam aturan rawak.
 - **REPEAT OFF** : Mematikan mod ulangan.

Main pertunjukan slaid muzik

Main muzik dan gambar secara serentak untuk membuat pertunjukan slaid muzik.

- 1 Pilih trek muzik, kemudian tekan **OK**.
- 2 Tekan  **BACK** dan pergi ke folder gambar.

- 3 Pilih gambar, kemudian tekan **OK** untuk memulakan pertunjukan slaid.
- 4 Tekan  untuk menghentikan pertunjukan slaid.
- 5 Tekan  sekali lagi untuk menghentikan muzik.

Mainkan daripada PC (DLNA)

Apabila anda menyambungkan teater rumah anda kepada rangkaian rumah anda, anda boleh memainkan muzik, foto, dan video daripada komputer atau pelayan media lain pada rangkaian tersebut.

Apa yang anda perlukan:

- Rangkaian rumah berwayar atau wayarles, yang disambungkan menggunakan penghala Plag dan Main Sejagat (UPnP).
- Penyesuai USB wayarles atau LAN yang dapat menyambungkan teater rumah anda kepada rangkaian rumah anda.
- Pelayan media seperti:
 - PC yang menjalankan Windows Media Player 11 atau lebih tinggi; atau
 - Mac yang menjalankan Twonky Media Server.

Untuk mendapatkan bantuan dalam menggunakan pelayan media lain, seperti TVersity, lihat laman web pelayan media tersebut.

Sediakan perisian pelayan media.

Sebelum memulakan:

- Sambung teater rumah anda kepada rangkaian (lihat 'Sambung kepada rangkaian komputer dan Internet' di halaman 10) rumah anda.
- Sambungkan PC anda kepada rangkaian rumah yang sama.
- Pastikan bahawa tembok api PC anda membenarkan anda menjalankan atur cara Windows Media Player.

Dalam Microsoft Windows Media Player 11

- 1 Sambungkan teater rumah kepada penghala (lihat 'Sambung kepada rangkaian komputer dan Internet' di halaman 10) rangkaian.
- 2 Hidupkan komputer dan penghala.

- 3 Buka Windows Media Player pada komputer.
- 4 Pilih **[Library]** > **[Media Sharing]**, kemudian pilih tetapan untuk berkongsi media anda.
- 5 Pilih **[Library]** > **[Add to Library]**, kemudian pilih tetapan untuk berkongsi folder yang mengandungi media anda.
- 6 Pilih **[Advanced options]**, kemudian tambah folder yang hendak dikongsi.
- 7 Pilih **[Library]** > **[Apply Media Information Changes]** untuk mengaktifkan perubahan.

Pada Macintosh OS X Twonky Media (v4.4.2)

- 1 Sambungkan teater rumah kepada penghala (lihat 'Sambung kepada rangkaian komputer dan Internet' di halaman 10) rangkaian.
- 2 Hidupkan komputer Macintosh dan penghala.
- 3 Lawati www.twonkymedia.com untuk membeli perisian atau memuat turun percubaan percuma 30 hari ke komputer Macintosh anda.
- 4 Buka Twonky Media pada Macintosh.
 - ↳ Tetapan perkongsian media dihidupkan secara lalai, yang dengan itu membolehkan anda menambah terus folder untuk perkongsian media.
- 5 Pilih **[Basic Setup]** > **[Sharing]**, kemudian pilih tetapan untuk menambah lokasi folder atau menambah lebih banyak folder.
- 6 Pilih **[Save Changes]** untuk mengaktifkan perubahan.

Mainkan kandungan multimedia

Catatan

- Sebelum memainkan kandungan multimedia daripada komputer, pastikan teater rumah disambungkan kepada rangkaian komputer dan perisian pelayan media disediakan dengan sempurna.

- 1 Tekan **⬆️ (Laman utama)**.
 - ↳ Menu laman utama muncul.
- 2 Pilih **[Layari PC]**, kemudian tekan **OK**.
 - ↳ Penyemak imbas kandungan akan muncul.
- 3 Pilih fail, kemudian tekan **OK**.

- 4 Gunakan butang main balik untuk mengawal permainan (lihat 'Mainkan cakera' di halaman 13).

Semak Imbas Net TV

Apabila teater rumah bersambung kepada Internet, anda boleh menggunakan NetTV untuk mengakses video, gambar, muzik, maklumat, permainan dan perkhidmatan dalam talian yang lain.

Catatan

- Koninklijke Philips Electronics N.V. tidak menanggung tanggungjawab terhadap kandungan yang disediakan oleh penyedia perkhidmatan Net TV.

(Ciri Net TV tidak tersedia di China dan Amerika Latin)

Akses Net TV

- 1 Sediakan sambungan internet dan sediakan rangkaian (lihat 'Sambung kepada rangkaian komputer dan Internet' di halaman 10).
- 2 Tekan **⬆️ (Laman utama)**.
 - ↳ Menu laman utama muncul.
- 3 Pilih **[Layari Net TV]**, kemudian tekan **OK**.
 - ↳ Laman utama Net TV muncul.
- 4 Tekan **Butang navigasi** untuk menavigasi laman web atau perkhidmatan Net TV.
- 5 Tekan **OK** untuk melihat atau memilih item.
- 6 Tekan **⬅️ BACK** untuk kembali ke halaman sebelumnya, atau tekan **⬆️ (Laman utama)** untuk keluar.

Kosongkan sejarah penyemak imbasan.

Kosongkan sejarah penyemak imbasan untuk menghapuskan kata laluan, kuki dan data pengimbasan daripada teater rumah anda.

- 1 Tekan **⬆️ (Laman utama)**.
- 2 Pilih **[Persediaan]**, kemudian tekan **OK**.
- 3 Pilih **[Rangkaian]** > **[Kosongkan Memori Net TV]**, kemudian tekan **OK**.

Mainkan dari radio

Teater rumah boleh menyimpan sehingga 40 stesen radio.

- 1 Periksa bahawa antenna FM telah disambungkan.
- 2 Tekan **RADIO**.
↳ “**AUTO INSTALL...PRESS PLAY**” muncul pada panel paparan jika anda belum lagi memasang sebarang stesen radio. Tekan ►(Main).
- 3 Gunakan butang berikut untuk mengawal mainan:

Butang	Tindakan
◀ / ▶	Pilih saluran radio pratetap.
Butang navigasi (kiri/kanan)	Mencari stesen radio.
Butang navigasi (atas/bawah)	Menala haluskan frekuensi radio.
■	Tekan dan tahan untuk memadam stesen radio pratetap. Tekan untuk menghentikan pemasangan stesen radio.
☰ OPTIONS / ☑ (Pilihan)	Manual: Tekan sekali untuk mengakses mod program, dan tekan sekali lagi untuk menyimpan stesen radio. Automatik: Tekan dan tahan selama lima saat untuk memasang semula stesen radio.
RADIO	Mentogol antara bunyi stereo dan mono.

☰ Catatan

- Radio AM dan digital tidak disokong.
- Jika tiada isyarat radio yang dikesan, atau jika kurang daripada lima stesen dijumpai, anda akan digesa untuk memasang stesen radio sekali lagi.
- Untuk penerimaan terbaik, letakkan antenna jauh daripada TV atau sumber sinaran lain.

Tukar grid talaan

Di sesetengah negara, anda boleh menukar grid talaan FM antara 50 kHz dan 100 kHz. Menukarkan grid talaan akan memadamkan semua stesen radio pratetap.

- 1 Tekan **RADIO**.
- 2 Tekan ■ (Henti).
- 3 Tekan dan tahan ► (Main) untuk menukar togol antara frekuensi 100 kHz dan 50 kHz.

Mainkan audio daripada TV atau peranti lain

Tekan **JSOURCE / AUDIO SOURCE** berulang kali untuk memilih output audio bagi peranti yang tersambung.

Mainkan daripada pemain MP3

Sambungkan dan mainkan fail audio daripada pemain MP3 atau peranti audio luaran lain.

- 1 Sambung pemain MP3 kepada teater rumah sebagaimana yang dihuraikan dalam panduan Permulaan ringkas.
- 2 Tekan **JSOURCE / AUDIO SOURCE** berulang-kali sehingga ‘**MP3 LINK**’ muncul pada panel paparan.
- 3 Gunakan butang pada pemain MP3 anda untuk memilih dan memainkan fail audio.

Mainkan daripada iPod atau iPhone

Dengan menyambung dan memasang Dok Philips untuk iPod/iPhone, anda boleh menggunakan teater rumah untuk memainkan muzik, filem dan gambar daripada iPod atau iPhone anda.

☰ Catatan

- Dok Philips untuk iPod/iPhone dijual berasingan.
- Anda boleh mengecas iPod/iPhone anda pada dok semasa teater rumah dalam mod iPod.

Dok iPod atau iPhone anda

- 1 Sambungkan dok kepada teater rumah dan sambungkan kabel komposit kuning daripada dok kepada TV. Untuk maklumat lanjut, lihat panduan Mula Pantas yang disertakan bersama dok.
- 2 Hidupkan iPod atau iPhone dan letakkan di dalam dok.
- 3 Pada alat kawalan jauh teater rumah, tekan  (**Laman utama**), kemudian pilih [**Layari iPod**] dan tekan **OK**.

Dengar muzik

- 1 Letakkan iPod atau iPhone (lihat 'Dok iPod atau iPhone anda' di halaman 19) anda pada doknya.
- 2 Tekan **DOCK for iPod** pada alat kawalan jauh teater rumah.
↳ Senarai main dipaparkan pada TV.
- 3 Tekan **Butang navigasi** dan **OK** untuk memilih dan memainkan lagu.

Menonton video atau melihat tayangan slaid

Catatan

- Pada iPod, dayakan tetapan TV ON.
- Pada iPhone, pilih pilihan TV Out.

- 1 Dok iPod atau iPhone (lihat 'Dok iPod atau iPhone anda' di halaman 19) anda.
- 2 Tukarkan TV kepada sumber **AV/VIDEO** (yang bersepadanan dengan kabel komposit kuning).
↳ Skrin TV menjadi kosong.
- 3 Imbas pada skrin iPod atau iPhone untuk memilih video atau foto.
- 4 Tekan **▶ (Main)** untuk memainkan video dan foto.
↳ Gambar dipaparkan pada TV.

Gunakan Pautan Mudah Philips

Teater rumah anda menyokong Philips EasyLink, yang menggunakan protokol HDMI CEC (Kawalan Elektronik Pengguna). Peranti yang akur EasyLink yang bersambung melalui penyambung HDMI boleh dikawal dengan satu kawalan jauh.

Catatan

- Philips tidak menjamin 100% kesalingfungsian dengan semua peranti HDMI CEC.

- 1 Hidupkan operasi HDMI CEC pada TV dan lain-lain peranti yang bersambung. Lihat manual pengguna TV atau lain-lain peranti untuk mendapatkan butiran.
- 2 Tekan  (**Laman utama**).
- 3 Pilih [**Persediaan**], kemudian tekan **OK**.
- 4 Pilih [**EasyLink**] > [**EasyLink**], kemudian tekan **OK**.
- 5 Pilih [**Hidup**], kemudian tekan **OK**.
- 6 Anda kini dapat menikmati kawalan Pautan Mudah Philips yang berikut.

Mainan satu sentuhan

Apabila anda memainkan cakera, TV beralih kepada saluran yang betul secara automatik.

Siap sedia satu sentuhan

Apabila anda menekan dan menahan  (**Bersedia**) pada kawalan jauh, teater rumah dan semua peranti HDMI CEC yang bersambung (jika menyokong siap sedia satu sentuhan) beralih ke mod siap sedia dengan serentak.

Kawalan Audio Sistem

Apabila anda memainkan peranti yang mempunyai output audio dihalakan ke teater rumah, teater rumah bertukar ke sumber audio sepadan secara automatik.

Untuk menggunakan audio satu sentuhan, dayakan ciri ini dan ikuti arahan pada TV untuk memetakan peranti yang tersambung kepada bicu input audio teater rumah dengan betul.

Pemetaan Input Audio

Mengemas kini pemetaan input audio jika terdapat peranti yang baru disambung.



5 Tukar tetapan

Bahagian ini membantu anda mengubah tetapan teater rumah anda.

Awas

- Kebanyakan tetapan telah dikonfigurasi dengan nilai terbaik untuk teater rumah. Melainkan anda mempunyai sebab tertentu untuk mengubah tetapan, lebih baik ia dibiarkan pada nilai lalai.

Akses menu persediaan

- 1 Tekan  (**Laman utama**).
- 2 Pilih [**Persediaan**], kemudian tekan **OK**.
↳ Menu persediaan muncul.
- 3 Pilih menu persediaan, kemudian tekan **OK**.
Lihat bahagian berikut untuk maklumat mengenai cara untuk mengubah tetapan teater rumah anda.
- 4 Tekan  **BACK** untuk kembali ke menu sebelumnya atau tekan  untuk keluar.

Catatan

- Anda tidak boleh mengubah tetapan yang telah dikelabukan.

Ubah tetapan video

- 1 Tekan  (**Laman utama**).
- 2 Pilih [**Persediaan**], kemudian tekan **OK**.
- 3 Pilih [**Video**], kemudian tekan **OK**.
- 4 Pilih dan laraskan tetapan berikut:
 - [**Paparan TV**]: Memilih format paparan gambar yang muat pada skrin TV.
 - [**Video HDMI**]: Memilih resolusi video HDMI.
 - [**Warna Tua HDMI**]: Memaparkan warna dengan lebih banyak tahap warna apabila kandungan dirakam dalam Deep Color, dan TV menyokong ciri ini.

- [**Video Komponen**]: Memilih resolusi video komponen. DVD yang dilindungi salin hanya boleh memaparkan 480p/576p atau 480i/576i.
- [**Video 3D Blu-ray**]: Memilih output video 3 dimensi apabila anda memainkan video 3D pada teater rumah anda. Teater rumah hendaklah disambung kepada TV 3D melalui HDMI.
- [**Tetapan Gambar**]: Memilih tetapan warna yang ditetapkan lebih awal.

- 5 Tekan **OK** untuk mengesahkan pilihan anda.

Catatan

- Tetapan terbaik dipilih secara automatik untuk TV itu. Jika anda hendak menukar tetapan, pastikan bahawa TV menyokong tetapan baru ini.
- Bagi tetapan berkaitan HDMI, TV mesti disambungkan melalui HDMI.
- Bagi tetapan berkaitan video progresif atau komponen, TV mesti disambung melalui Video Komponen.

Tukar tetapan audio

- 1 Tekan  (**Laman utama**).
- 2 Pilih [**Persediaan**], kemudian tekan **OK**.
- 3 Pilih [**Audio**], kemudian tekan **OK**.
- 4 Pilih dan laraskan tetapan berikut:
 - [**Mod Malam**]: Memilih bunyi senyap atau dinamik penuh. Mod malam mengurangkan kelantangan bunyi yang kuat dan menaikkan kelantangan bunyi yang lembut seperti pertuturan.
 - [**Audio HDMI**]: Memilih format audio HDMI atau menyahdaya output audio HDMI TV.
 - [**Persediaan 360Sound**]: Persediaan 360Sound asas. Ini hanya melaksanakan persediaan akustik dan penempatan pembesar suara belakang yang merupakan keperluan minimum bagi sistem 360Sound.

- **[Persediaan Pembesar Suara]** : Menetapkan tahap kelantangan dan jarak setiap pembesar suara untuk mendapatkan bunyi surround sebaik mungkin berdasarkan susun atur bilik anda.

5 Tekan **OK** untuk mengesahkan pilihan anda.

Catatan

- Bagi tetapan berkaitan HDMI, TV mesti disambungkan melalui HDMI.
- Mod malam hanya tersedia bagi cakera DVD and Blu-ray berkod Dolby (bagi model yang menyokong main balik Blu-ray).

Sediakan rangkaian

- 1 Tekan **🏠 (Laman utama)**.
 - 2 Pilih **[Persediaan]**, kemudian tekan **OK**.
 - 3 Pilih **[Rangkaian]**, kemudian tekan **OK**.
 - 4 Pilih dan laraskan tetapan berikut:
 - **[Pemasangan Rangkaian]** : Memulakan persediaan berwayar (Ethernet) atau tak berwayar. Ikuti arahan untuk menyediakan sambungan rangkaian.
 - **[Lihat Tetapan Rangkaian]** : Memaparkan tetapan rangkaian semasa.
 - **[Lihat Tetapan Wayarless]** : Memaparkan tetapan Wi-Fi semasa.
 - **[Lokasi Pengguna Net TV]** : Memilih lokasi untuk mengakses kandungan dan perkhidmatan Net TV.
 - **[Kosongkan Memori Net TV]** : Mengosongkan memori Net TV, memadamkan fail sementara yang dimuat turun (contohnya kuki) pada penyemak imbas Net TV.
- 5 Tekan **OK** untuk mengesahkan pilihan anda.

Sediakan EasyLink

- 1 Tekan **🏠 (Laman utama)**.
- 2 Pilih **[Persediaan]**, kemudian tekan **OK**.
- 3 Pilih **[EasyLink]**, kemudian tekan **OK**.

- 4 Pilih dan laraskan tetapan berikut:
 - **[EasyLink]** : Menydaya atau menyahdaya EasyLink.
 - **[Main Satu Sentuhan]** : Menydaya atau menyahdaya Mainan Satu Sentuhan. Jika didayakan, anda boleh menggunakan alat kawalan jauh untuk memulakan mainan cakera pada teater rumah dan TV beralih secara automatik kepada saluran yang betul.
 - **[Siap Sedia Satu Sentuhan]** : Menydaya atau menyahdaya Siap Sedia Satu Sentuhan. Jika didayakan, teater rumah boleh dipadamkan menjadi siap sedia menggunakan alat kawalan jauh daripada TV atau peranti HDMI CEC lain yang bersambung.
 - **[Kawalan Audio Sistem]** : Menydaya atau menyahdaya Kawalan audio sistem.

- Jika didayakan, ikuti arahan pada TV untuk memetakan dengan betul peranti yang bersambung kepada penyambung audio teater rumah. Teater rumah beralih secara automatik kepada sumber audio peranti yang bersambung.
- **[Pemetaan Input Audio]** : Mengemas kini pemetaan input audio jika terdapat peranti yang baru disambung.

5 Tekan **OK** untuk mengesahkan pilihan anda.

Catatan

- Peranti yang bersambung mesti disambungkan melalui HDMI dan telahpun dihidupkan.

Tukar tetapan keutamaan.

- 1 Tekan **🏠 (Laman utama)**.
- 2 Pilih **[Persediaan]**, kemudian tekan **OK**.
- 3 Pilih **[Keutamaan]**, kemudian tekan **OK**.
- 4 Pilih dan laraskan tetapan berikut:
 - **[Bahasa menu]** : Memilih bahasa bagi menu paparan pada skrin.
 - **[Audio]** : Memilih bahasa audio bagi video.

- **[Sari Kata]** : Memilih bahasa sari kata untuk video.
- **[Menu Cakera]** : Memilih bahasa menu bagi cakera video.
- **[Kawalan Ibubapa]** : Mengehadkan akses kepada cakera yang dirakam dengan pengkadaran. Untuk memainkan semua cakera tanpa mengira pengkadaran, pilih tahap '8'.
- **[Penyelamat Skrin]** : Mendaya atau menyahdaya mod penyelamat skrin. Jika didayakan, skrin memasuki mod melahu selepas 10 minit tanpa aktiviti (contohnya, dalam mod jeda atau henti).
- **[Anjak Sari Kata Automatik]** : Mendaya atau menyahdaya alihan sari kata. Jika didayakan, ia melaraskan secara automatik kedudukan sari kata agar muat pada skrin TV.
- **[Tukar Kata Laluan]** : Menetapkan atau menukar kod PIN untuk memainkan cakera yang dihadkan. Masukkan '0000' jika anda tidak mempunyai PIN atau jika anda terlupa PIN anda.
- **[Panel Paparan]** : Mengubah kecerahan panel paparan.
- **[Auto Siap Sedia]** : Mendaya atau menyahdaya siap sedia automatik. Jika didayakan, teater rumah beralih kepada siap sedia selepas tiada aktiviti selama 30 minit (contohnya, dalam mod jeda atau henti).
- **[VCD PBC]** : Memaparkan atau melangkaui menu kandungan bagi cakera VCD dan SVCD.
- **[Pemasa Tidur]** : Menetapkan pemasa tidur untuk menukar teater rumah kepada siap sedia selepas tempoh tertentu.

5 Tekan **OK** untuk mengesahkan pilihan anda.

Catatan

- Jika bahasa cakera yang anda kehendaki tidak tersedia, anda boleh memilih **[Lain-lain]** daripada senarai dan memasukkan kod bahasa 4 digit yang boleh didapati di bahagian belakang manual ini.
- Jika anda memilih bahasa yang tidak tersedia pada cakera, teater rumah akan menggunakan bahasa lalai cakera.

Tukar tetapan lanjutan

- 1 Tekan **⬆** (**Laman utama**).
- 2 Pilih **[Persediaan]**, kemudian tekan **OK**.
- 3 Pilih **[Lanjutan]**, kemudian tekan **OK**.
- 4 Pilih dan laraskan tetapan berikut:
 - **[Keselamatan BD-Live]** : Menyekat atau membenarkan akses kepada BD-Live.
 - **[Audio Dipertingkatkan]** : Mendaya atau menyahdaya pasca pemrosesan audio pada output pembesar suara.
 - **[Kemas Kini Perisian]** : Memilih untuk mengemas kini perisian daripada rangkaian atau daripada peranti storan USB.
 - **[Kosongkan ingatan]** : Mengosongkan memori tempatan, memadamkan fail BD-Live yang telah anda muat turun. Jika menggunakan peranti storan USB, folder storan tempatan ialah 'BUDA'.
 - **[Kod VOD DivX@]** : Memaparkan kod pendaftaran DivX VOD untuk teater rumah ini.
 - **[Maklumat Versi]** : Memaparkan versi perisian bagi teater rumah itu.
 - **[Kembalikan tetapan lalai]** : Menetapkan semula teater rumah kepada tetapan lalai yang diprogramkan di kilang.
- 5 Tekan **OK** untuk mengesahkan pilihan anda.

Catatan

- Anda tidak boleh mengehadkan akses internet pada cakera Blu-ray komersial.
- Sebelum membeli video DivX dan memainkannya pada teater rumah, daftarkan teater rumah anda di www.divx.com menggunakan kod DivX VOD.
- Anda tidak boleh menetapkan semula tetapan kawalan ibu bapa kepada nilai lalai.

6 Kemas kinikan perisian

Untuk memeriksa kemas kinian baru, bandingkan versi perisian semasa teater rumah anda dengan versi perisian yang terkini (jika tersedia) di tapak web Philips.

Semak versi perisian

- 1 Tekan  (**Laman utama**).
- 2 Pilih [**Persediaan**], kemudian tekan **OK**.
- 3 Pilih [**Lanjutan**] > [**Maklumat Versi**], kemudian tekan **OK**.
↳ Versi perisian dipaparkan.

Kemas kini perisian daripada rangkaian

- 1 Sediakan sambungan (lihat 'Sambung kepada rangkaian komputer dan Internet' di halaman 10) internet.
- 2 Tekan  (**Laman utama**) dan pilih [**Persediaan**].
- 3 Pilih [**Lanjutan**] > [**Kemas Kini Perisian**] > [**Rangkaian**].
↳ Jika naik taraf media dikesan, anda digesa untuk memulakan atau membatalkan kemas kini.
- 4 Ikut arahan pada TV untuk mengesahkan kemas kini.
↳ Apabila selesai, teater rumah secara automatik akan mati dan bermula semula.
 - Jika tidak, putuskan sambungan kord kuasa selama beberapa saat dan kemudian sambungkannya semula.



Catatan

- Jika teater rumah tidak dapat disambungkan kepada pelayan Philips, tekan  (**Laman utama**), pilih [**Persediaan**] > [**Rangkaian**] > [**Pemasangan Rangkaian**] untuk menyediakan rangkaian.

Kemas kini perisian daripada USB

- 1 Semak versi perisian yang terbaru di www.philips.com/support.
 - Cari model anda dan klik 'perisian dan pemacu'.
- 2 Buat folder bernama 'UPG' dalam direktori induk peranti storan USB anda.
- 3 Muat turun perisian ke dalam folder 'UPG' peranti storan USB ini.
- 4 Nyahzip perisian dalam folder 'UPG'.
- 5 Sambung peranti storan USB kepada teater rumah.
- 6 Tekan  (**Laman utama**) dan pilih [**Persediaan**].
- 7 Pilih [**Lanjutan**] > [**Kemas Kini Perisian**] > [**USB**].
- 8 Ikut arahan pada TV untuk mengesahkan kemas kini.
 - ↳ Apabila selesai, teater rumah secara automatik akan mati dan bermula semula.
 - Jika tidak, putuskan sambungan kord kuasa selama beberapa saat dan kemudian sambungkannya semula.



Awas

- Jangan matikan bekalan kuasa atau tanggalkan peranti USB semasa kemas kini perisian sedang dijalankan kerana anda boleh merosakkan teater rumah.

Kemas kini manual pengguna elektronik.

- 1 Semak versi manual pengguna elektronik semasa yang dipasang pada teater (lihat 'Semak versi perisian' di halaman 23) rumah anda.
- 2 Masukkan peranti storan USB ke dalam PC anda.
- 3 Pada penyemak imbas web anda, pergi ke www.philips.com/support, dan cari produk anda.

- 4 Klik pada 'Perisian dan pemacu' pada panel sebelah kiri, dan kemudian cari 'Manual Elektronik'. Manual pengguna elektronik dimampatkan ke dalam arkib *.zip.
- 5 Jika fail *.zip di laman web Sokongan Philips merupakan versi yang lebih baru daripada fail pada teater rumah anda, muat turun fail ini ke dalam direktori induk peranti storan USB anda.
- 6 Nyahzip fail yang dimuat turun ke dalam direktori induk peranti storan USB.
 - ↳ Fail yang bernama 'HTSxxxxeDFU.zip' diekstrak ke dalam folder 'UPG' peranti storan USB anda, di mana 'xxxx' adalah nombor model teater rumah anda.
- 7 Tanggalkan peranti storan USB daripada PC, dan sambungkan kepada teater rumah.
- 8 Tekan **⏠**(Laman utama).
 - Pastikan bahawa tidak terdapat cakera di dalam petak cakera teater rumah anda dan ia tertutup.
- 9 Tekan **[3]**, **[3]**, **[8]** pada alat kawalan jauh.
 - ↳ Kemas kini perisian pun bermula. Apabila selesai, teater rumah secara automatik akan mati dan bermula semula.
- 10 Apabila selesai, tanggalkan peranti storan USB daripada teater rumah.



Awas

- Jangan matikan kuasa atau keluarkan peranti storan USB semasa kemas kinian sedang berjalan.
- Jika bekalan kuasa terputus semasa kemas kinian, jangan tanggalkan pemacu denyar USB daripada teater rumah. Teater rumah akan meneruskan kemas kinian sebaik sahaja bekalan kuasa bersambung semula.
- Jika ralat berlaku semasa kemas kinian, cuba prosedur tersebut sekali lagi. Jika ralat yang sama berulang, hubungi Penjagaan Pengguna Philips.

7 Speksifikasi produk



Catatan

- Speksifikasi dan reka bentuk tertakluk kepada perubahan tanpa notis.

Kod rantau

Plat jenis pada bahagian bawah atau belakang teater rumah menunjukkan kawasan mana yang disokongnya

Negara	DVD	BD
Eropah, United Kingdom		
Asia Pasifik, Taiwan, Korea		
Amerika Latin		
Australia, New Zealand		
Russia, India		
China		

Media main balik

- AVCHD, BD-RE, BD-Video, DVD-Video, DVD+R/+RW, DVD-R/-RW, DVD+R/-R DL, CD-R/CD-RW, CD Audio, CD/SVCD Video, CD Gambar, MP3-CD, WMA-CD, DivX (Ultra)-CD, peranti storan USB

Format Fail

- Audio: .mp3, .wma, .wav
- Video: .avi, .divx, .mp4, .mkv, .wmv
- Gambar: .jpg, .gif, .png

Amplifier

- Jumlah kuasa output: 800W RMS
- Respons frekuensi: 40 Hz-20 kHz / ±3dB
- Nisbah isyarat-hingar: > 65 dB (CCIR) / (diberatkan A)
- Kepekaan input:
 - AUX1, AUX2: 400 mV
 - MP3 LINK: 150 mV

Video

- Sistem isyarat: PAL / NTSC
- Output video komponen: 480i/576i, 480p/576p, 720p, 1080i
- Output HDMI: 480i/576i, 480p/576p, 720p, 1080i, 1080p, 1080p24

Audio

- Input audio S/PDIF Digital:
 - Sepaksi: IEC 60958-3
 - Optik: TOSLINK
- Frekuensi pensampelan:
 - MP3: 32 kHz, 44.1 kHz, 48 kHz
 - WMA: 44.1 kHz, 48 kHz
- Kadar bit tetap:
 - MP3: 112 kbps - 320 kbps
 - WMA: 48 kbps - 192 kbps

Radio

- Julat penalaan:
 - Eropah/China: FM 87.5-108 MHz (50 kHz)
 - Asia Pasifik/Rusia/Amerika Latin/India: FM 87.5-108 MHz (50/100kHz)
- Nisbah isyarat-hingar: FM 55 dB
- Respons frekuensi: FM 60 Hz-12.5 kHz / ± 3 dB

USB

- Keserasian: USB Kelajuan tinggi (2.0)
- Sokongan kelas: UMS (Kelas Penyimpanan Massa USB)
- Sistem fail: NTFS, FAT16, FAT32
- Sokongan memori maksimum: < 160GB

Unit Utama

- Bekalan kuasa:
 - Eropah/China: 220-240V, ~50 Hz;
 - Amerika Latin/Asia Pasifik: 110-127V/220-240V, ~50-60Hz;
 - Rusia/India: 220-240V, ~50Hz
- Penggunaan kuasa: 125 W
- Penggunaan kuasa siap sedia: ≤ 0.22 W
- Dimensi (LxTxD): 437 x 75 x 342 (mm)
- Berat: 4.5 kg

Subwufer

- Impedans: 4 ohm
- Pemacu pembesar suara: 165 mm (6.5") wufer
- Respons Frekuensi: 20 Hz-150 Hz
- Dimensi (LxTxD): 196 x 397 x 342 (mm)
- Berat: 6.4 kg
- Panjang kabel: 3 m

Pembesar Suara

- Sistem: satelit julat penuh
- Impedans pembesar suara: 4 ohm (Tengah), 6 ohm (Depan/Belakang)
- Pemacu pembesar suara:
 - Tengah: 2 x wufer 2.5" + twiter kubah lembut 1"
 - Depan/Belakang: 2 x julat penuh 2.5" + wufer 2.5" + twiter kubah lembut 1"
- Respons frekuensi: 150 Hz-20 kHz
- Dimensi (LxTxD):
 - Tengah: 435 x 85 x 111 (mm)
 - Depan/Belakang: 99 x 247 x 117 (mm)
- Berat:
 - Tengah: 1.67 kg
 - Depan/Belakang: 1.17 kg/setiap satu

Spesifikasi Laser

- Jenis Laser (Diod): InGaN/AlGaIn (BD), AlGaInP (DVD/CD)
- Panjang gelombang: 405 +5nm/-5nm (BD), 655 +5nm/-10nm (DVD), 790 +10nm/-10nm (CD)
- Kuasa output (Pengkadaran maks.): 20mW (BD), 6mW (DVD), 7mW (CD)

8 Menyelesaikan masalah



Amaran

- Risiko kejutan elektrik. Jangan keluarkan sarung produk ini.

Supaya jaminan tetap sah, jangan cuba baiki sistem ini sendiri.

Jika anda mempunyai masalah menggunakan produk ini, periksa perkara yang berikut sebelum anda memohon perkhidmatan. Jika anda masih mempunyai masalah, daftar produk anda dan dapatkan sokongan di www.philips.com/welcome. Jika anda menghubungi Philips, anda akan diminta untuk memberikan model dan nombor siri produk anda. Nombor model dan nombor siri terletak pada bahagian belakang produk anda. Tulis nombor tersebut di sini:

No. Model _____

No. Siri _____

Unit utama

Butang pada teater rumah tidak berfungsi.

- Putuskan sambungan teater rumah daripada alur keluar kuasa selama beberapa minit, kemudian, sambung semula.

Gambar

Tiada gambar.

- Pastikan TV dialihkan ke sumber yang betul bagi teater rumah ini.

Tiada gambar pada sambungan HDMI.

- Tukar tetapan video HDMI atau tunggu selama 15 saat untuk pulih secara automatik.
- Periksa sama ada kabel HDMI rosak. Gantikan dengan kabel HDMI yang baru.

Tiada gambar pada sambungan Komponen (Y Pb Pr).

- Jika sambungan video HDMI ditetapkan kepada **[Auto]** atau **[1080p/24Hz]**, tidak akan terdapat output video melalui sambungan komponen. Ubah tetapan video HDMI atau tanggalkan sambungan HDMI.

Tiada isyarat video definisi tinggi pada TV.

- Pastikan cakera mengandungi video definisi tinggi.
- Pastikan TV menyokong video definisi tinggi.

Bunyi

Tiada bunyi.

- Pastikan kabel audio bersambung dan pilih sumber input yang betul (contohnya, **↓ SOURCE / AUDIO SOURCE**) bagi peranti yang anda mahu mainkan.

Tiada bunyi pada sambungan HDMI.

- Anda mungkin tidak akan dapat mendengar apa-apa bunyi sekiranya peranti yang bersambung tidak akur HDCP (Perlindungan Kandungan Digital Lebar Jalur Tinggi) atau hanya serasi dengan DVI. Gunakan sambungan audio analog atau digital.
- Pastikan bahawa **[Audio HDMI]** telah didayakan.

Tiada bunyi dari program TV.

- Sambung kabel audio daripada input audio pada teater rumah kepada output audio pada TV, kemudian tekan **↓SOURCE / AUDIO SOURCE** berulang kali untuk memilih sumber audio yang betul.

Bunyi atau gema terherot.

- Pastikan kelantangan TV dibisukan atau ditetapkan kepada minimum jika anda memainkan audio melalui teater rumah.

Audio dan video tidak segerak.

- 1) Tekan **≡SOUND SETTINGS / 000** (**Pilihan bunyi**). 2) Tekan **Butang navigasi** (kiri/kanan) berulang-ulang sehingga **AUDIO SYNC** dipaparkan, kemudian tekan **OK**. 3) Tekan **Butang navigasi** (atas/bawah) untuk menyegerak audio dengan video.

Main

Cakera tidak boleh dimainkan.

- Bersihkan cakera.
- Pastikan bahawa teater rumah menyokong cakera. (lihat 'Spekifikasi produk' di halaman 24)
- Pastikan bahawa teater rumah menyokong kod wilayah cakera.
- Untuk DVD±RW or DVD±R, pastikan cakera dimuktamadkan.

Fail video DivX tidak boleh dimainkan.

- Pastikan bahawa fail DivX dikodkan menurut 'Profil Teater Rumah' dengan pengkod DivX.
- Pastikan fail video DivX lengkap.

Sari kata DivX tidak dipaparkan dengan betul.

- Pastikan nama fail sari kata sama dengan nama fail filem.
- Pilih set aksara yang betul: 1) Tekan **≡** **OPTIONS** / **▢** (Pilihan). 2) Pilih **[Set Aksara]**. 3) Pilih set aksara yang disokong. 4) Tekan **OK**.

Kandungan peranti storan USB tidak dapat dibaca.

- Pastikan bahawa format peranti storan USB serasi dengan teater rumah ini (lihat 'Speksifikasi produk' di halaman 24).
- Pastikan bahawa peranti storan USB diformatkan dengan sistem fail yang disokong oleh teater rumah.

Tanda 'Tiada entri' atau 'x' muncul pada TV.

- Operasi tidak boleh dijalankan.

Ciri EasyLink tidak berfungsi.

- Pastikan teater rumah disambungkan kepada TV EasyLink jenama Philips dan bahawa EasyLink dihidupkan.

Saya tidak mahu teater rumah saya dihidupkan apabila menghidupkan TV saya.

- Ini adalah tindakan yang betul bagi Philips EasyLink (HDMI-CEC). Untuk memastikan teater rumah berfungsi secara bebas dan berasingan, matikan EasyLink.

Saya tidak dapat mengakses ciri BD-Live.

- Periksa sambungan rangkaian (lihat 'Sambung kepada rangkaian komputer dan Internet' di halaman 10) atau pastikan bahawa rangkaian telah disediakan. (lihat 'Sediakan rangkaian' di halaman 10)
- Kosongkan storan memori. (lihat 'Tukar tetapan lanjutan' di halaman 22)
- Pastikan bahawa cakera Blu-ray menyokong ciri BD Live.

Kandungan video (filem, foto, klip video, dll.) dalam iPod/iPhone tidak dipaparkan pada TV.

- Pengimbasan video dan foto tidak disokong, anda hanya boleh mengimbas kandungan video dan foto pada iPod/iPhone sahaja.

Tidak dapat melihat gambar daripada iPod/iPhone saya pada TV.

- Sambungkan kabel komposit kuning daripada dok kepada TV.
- Alihkan TV kepada sumber **AV/VIDEO** (yang berpadanan dengan kabel komposit kuning).
- Tekan **PLAY** pada iPod atau iPhone untuk memulakan tayangan slaid.

Audio terganggu ketika saya memainkan muzik daripada iPod atau iPhone saya dalam stesen dok.

- Pastikan bahawa anda telah memasang perisian segar terbaru pada iPod atau iPhone anda. Untuk maklumat lanjut, rujuk kepada laman web sokongan bagi iPod atau iPhone anda.

Video 3D dimainkan dalam mod 2D.

- Pastikan bahawa teater rumah anda disambungkan kepada TV 3D anda melalui HDMI.
- Pastikan bahawa cakera anda adalah cakera 3D Blu-ray.
- Pastikan bahawa **[Video 3D Blu-ray]** tetapan dihidupkan (lihat 'Ubah tetapan video' di halaman 20).

Saya nampak video hitam pada skrin TV saya.

- Pastikan bahawa teater rumah anda disambungkan kepada TV melalui HDMI.
- Tukar kepada sumber HDMI yang betul pada TV anda.

Rangkaian

Rangkaian wayarles tidak dijumpai atau terherot.

- Pastikan bahawa rangkaian wayarles tidak diganggu oleh ketuهار gelombang mikro, telefon DECT atau peranti Wi-Fi yang lain di kejiranan anda.
- Cuba gunakan pemasangan rangkaian berwayar jika rangkaian wayarles tidak berfungsi dengan betul.

9 Index

A

alih sari kata	15, 21
amplifier	24
audio	
bahasa	21
sambungan	9
segerakkan dengan video	13

B

bab	15
bahasa	
audio	15, 21
menu cakera	21
paparan atas skrin	21
sari kata	15, 21
BD-Live	
akses	14
sediakan	10
bunyi	
kelantangan auto	12
keliling	12
menyelesaikan masalah	26
mod	12
trebel dan bes	13

C

cakera	
cakera yang disokong	24
main	13

D

DivX	
set aksara	15
DLNA	16

E

EasyLink	
tetapan	19, 21

F

format fail	24
--------------------	----

G

gambar	
menyelesaikan masalah	26
pilihan	16
putar	16
tayangan slaid	16
gambar dalam gambar	
bahasa audio ke-2	14
bahasa sari kata ke-2	14
dayakan	14
gambaran keseluruhan	
kawalan jauh	4
penyambung	7
unit utama	4

H

HDMI CEC (lihat Easylink)	19
hubung kami	26

I

Internet	
BD-Live	14
kemas kini perisian	23
sambungkan	10
iPod	
main	18
tayangan slaid	19

K

kata laluan (kod PIN)	21
kawalan audio sistem	19
kawalan jauh	4
keselamatan	2
kitar semula	3
kod rantau	24

M

main	
cakera	13
daripada PC	16
kandungan multimedia	16
menyelesaikan masalah	26
pemain MP3	18
peranti storan USB	15
pilihan	13
radio	18
Video 2D	15
Video 3D	14

mainan satu sentuhan	19, 21
menyelesaikan masalah	26
MP3	
main	18

N

Net TV	17
--------	----

P

Paparan Bonus	14
pembuangan barang lama anda	3
pemetaan input audio	19, 21
penjagaan	3
penjagaan Produk	3
penyambung	7
perisian	
kemas kini	23
versi	23
perisian pelayan media	
sediakan	16
putar gambar	16

R

radio	
main	18
program	18
tala	18
rangkaian	
kemas kini perisian	23
sambungkan	10
sediakan	10

S

sambungkan	
audio daripada TV	9, 18
modul wayarles	11
panduan	7
peranti lain	9
rangkaian	10
TV	8
sari kata	
bahasa	15, 21
Semak seimbis	
Net TV	17
PC	17
siap sedia satu sentuhan	19, 21
spesifikasi produk	24

T

tajuk	15
tayangan slaid	
animasi	16
mainkan daripada iPod/iPhone	19
mainkan tayangan slaid muzikal	16
tempoh	16
tetapan	
EasyLink	21
kawalan ibu bapa	21
keutamaan	21
rangkaian	21
tukar tetapan	20
TV	
audio daripada TV	9, 18
sambungkan	8

U

ulang	15, 13
USB	
kemas kini perisian	23
main	15

V

video	
pilihan	15
segerakkan dengan audio	13
Video 3D	14
video carian masa	15

W

wayarles	
modul wayarles	11

Language Code

Abkhazian	6566	Inupiaq	7375	Pushto	8083
Afar	6565	Irish	7165	Russian	8285
Afrikaans	6570	Íslenska	7383	Quechua	8185
Amharic	6577	Italiano	7384	Raeto-Romance	8277
Arabic	6582	Ivrit	7269	Romanian	8279
Armenian	7289	Japanese	7465	Rundi	8278
Assamese	6583	Javanese	7486	Samoan	8377
Avestan	6569	Kalaallisut	7576	Sango	8371
Aymara	6589	Kannada	7578	Sanskrit	8365
Azerbaijani	6590	Kashmiri	7583	Sardinian	8367
Bahasa Melayu	7783	Kazakh	7575	Serbian	8382
Bashkir	6665	Kernewek	7587	Shona	8378
Belarusian	6669	Khmer	7577	Shqip	8381
Bengali	6678	Kinyarwanda	8287	Sindhi	8368
Bihari	6672	Kirghiz	7589	Sinhalese	8373
Bislama	6673	Komi	7586	Slovensky	8373
Bokmål, Norwegian	7866	Korean	7579	Slovenian	8376
Bosanski	6683	Kuanyama; Kwanyama	7574	Somali	8379
Brezhoneg	6682	Kurdish	7585	Sotho; Southern	8384
Bulgarian	6671	Lao	7679	South Ndebele	7882
Burmese	7789	Latina	7665	Sundanese	8385
Castellano, Español	6983	Latvian	7686	Suomi	7073
Catalán	6765	Letzeburgesch;	7666	Swahili	8387
Chamorro	6772	Limburgan; Limburger	7673	Swati	8383
Chechen	6769	Lingala	7678	Svenska	8386
Chewa; Chichewa; Nyanja	7889	Lithuanian	7684	Tagalog	8476
中文	9072	Luxembourgish;	7666	Tahitian	8489
Chuang; Zhuang	9065	Macedonian	7775	Tajik	8471
Church Slavik; Slavonic	6785	Malagasy	7771	Tamil	8465
Chuvash	6786	Magyar	7285	Tatar	8484
Corsican	6779	Malayalam	7776	Telugu	8469
Česky	6783	Maltese	7784	Thai	8472
Dansk	6865	Manx	7186	Tibetan	6679
Deutsch	6869	Maori	7773	Tigrinya	8473
Dzongkha	6890	Marathi	7782	Tonga (Tonga Islands)	8479
English	6978	Marshallese	7772	Tsonga	8483
Esperanto	6979	Moldavian	7779	Tswana	8478
Estonian	6984	Mongolian	7778	Türkçe	8482
Euskara	6985	Nauru	7865	Turkmen	8475
Ελληνικά	6976	Navaho; Navajo	7886	Twi	8487
Faroese	7079	Ndebele, North	7868	Uighur	8571
Français	7082	Ndebele, South	7882	Ukrainian	8575
Frysk	7089	Ndonga	7871	Urdu	8582
Fijian	7074	Nederlands	7876	Uzbek	8590
Gaelic; Scottish Gaelic	7168	Nepali	7869	Vietnamese	8673
Gallegan	7176	Norsk	7879	Volapuk	8679
Georgian	7565	Northern Sami	8369	Walloon	8765
Gikuyu; Kikuyu	7573	North Ndebele	7868	Welsh	6789
Guarani	7178	Norwegian Nynorsk;	7878	Wolof	8779
Gujarati	7185	Occitan; Provençal	7967	Xhosa	8872
Hausa	7265	Old Bulgarian; Old Slavonic	6785	Yiddish	8973
Herero	7290	Oriya	7982	Yoruba	8979
Hindi	7273	Oromo	7977	Zulu	9085
Hiri Motu	7279	Ossetian; Ossetic	7983		
Hrvatski	6779	Pali	8073		
Ido	7379	Panjabi	8065		
Interlingua (International)	7365	Persian	7065		
Interlingue	7365	Polski	8076		
Inuktitut	7385	Português	8084		

