

Register your product and get support at
www.philips.com/welcome

PhotoFrame



SPF5008

SPF5208

SPF5010

SPF5210

SPF7008

SPF7208

SPF7010

SPF7210

MS-MY

Manual pengguna

PHILIPS

Daftar kandungan

Pemindahan oleh Philips PhotoFrame
Manager (SPF7008/SPF7208/
SPF7010/SPF7210) 17
Pindahkan daripada PC (SPF5008/
SPF5208/SPF5010/SPF5210) 18

1 Penting	4
Keselamatan	4
Langkah berjaga-jaga keselamatan dan penyenggaraan	4
Notis	4
Perisytiharan Keakuran CE (SPF5008/SPF5208/SPF5010/SPF5210)	4
CE Pengisytiharan Pematuhan (SPF7008/SPF7208/SPF7010/SPF7210)	5
Kitar semula	5
Pelupusan akhir hayat	5
Maklumat Kitar Semula untuk Pelanggan	5
Kepatuhan dengan Medan Electro-Magnet (EMF)	6
North Europe Information (Nordic Countries)	6
Pengisytiharan Bahan Larangan	6
Penyata Bluetooth (SPF7008/SPF7208/SPF7010/SPF7210)	6
Third party software	6

2 PhotoFrame Anda	8
Pengenalan	8
Apa dalam kotak ini	8
Gambaran Keseluruhan PhotoFrame (SPF5008/SPF5208) anda	10
Gambaran Keseluruhan PhotoFrame anda (SPF5010/SPF5210/SPF7008/SPF7208/SPF7010/SPF7210)	12

3 Mulakan	14
Pasang dirian	14
Sambungkan kuasa	14
Hidupkan/Matikan Bingkai Foto	15
Pindahkan foto atau fail video/muzik	15
Pindahkan dari peranti simpanan	15

4 Main	19
Mainkan foto	19
Mainkan video	20
Mainkan muzik latar belakang	22
Paparkan jam tema (SPF5008/SPF5208/SPF7008/SPF7208/SPF7010/SPF7210)	23

5 Semak imbas dan uruskan foto/video atau album	24
Semak imbas fail foto/video dalam mod album	24
Tambah fail foto/video kepada album Kegemaran	24
Salin fail foto/video	25
Alihkan fail foto/video	25
Alihkan fail foto/video	26
Putar foto	27
Pilih kesan foto	27
Buat kumpulan foto mengikut nama/tarikh.	28
Pilih beberapa foto pada masa yang sama.	29
Alih keluar foto/video atau fail muzik dari album Kegemaran	29
Mengurus album	30
Buat album	31
Namakan semula album	31

6 Tunjukkan tarikh/masa dalam pameran slaid	32
--	----

7 Buat peringatan	34
Edit peringatan	35

8 Tetapan pameran slaid	36
Pilih kesan peralihan	36
Pilih latar belakang	36

Pilih jenis fail untuk paparan pameran slaid	38
Paparkan foto kolaj	38
9 Tetapan lain	40
Gunakan menu ringkas	40
Pilih bahasa pada-skrin	40
Laraskan kecerahan	40
Tetapkan tarikh/masa	42
Tetapkan masa dan tarikh	42
Tetapan Smart Power	43
Tentukan masa untuk auto hidup/mati.	43
Tentukan masa untuk auto hidup/mati.	44
Hibernat PhotoFrame anda	45
Tetapkan Orientasi Auto	46
Hidupkan/matikan bunyi	47
Lindungi/Tidak melindungi kandungan pada peranti simpanan	47
Tetapkan Demo	48
Bluetooth (SPF7008/SPF7208/SPF7010/SPF7210)	48
Sediakan sambungan Bluetooth	48
Tetapkan kod pin Bluetooth	49
Lihat maklumat PhotoFrame	50
Menama semula PhotoFrame	51
Tetap semula semua tetapan ke lalai kilang	52
10 Naik taraf PhotoFrame	53
11 Maklumat produk	54
12 Soalan lazim	56
13 Appendiks	58
Hantar foto daripada telefon mudah alih anda melalui sambungan Bluetooth	58
14 Glossary	59

Sila lawati www.philips.com/welcome di mana anda boleh mengakses set lengkap bahan sokongan seperti manual pengguna, kemas kini perisian terkini dan jawapan bagi soalan lazim.

1 Penting

Keselamatan

Langkah berjaga-jaga keselamatan dan penyenggaraan

- Jangan sekali-kali, menyentuh, menolak, menggosok atau memukul skrin dengan objek yang keras kerana ini boleh merosakkan skrin secara kekal.
- Apabila produk tidak digunakan bagi tempoh yang lama, cabut palamnya.
- Sebelum anda membersihkan skrin, matikan dan cabut palam kod kuasa. Bersihkan skrin hanya dengan kain yang lembut dan dilembapkan dengan air sahaja. Jangan sekali-kali gunakan bahan seperti alkohol, bahan kimia atau pencuci rumah untuk membersihkan produk.
- Jangan sekali-kali letakkan produk berhampiran dengan nyalaan terbuka atau sumber haba lain, termasuk cahaya matahari langsung.
- Jangan sekali-kali dedahkan produk pada hujan atau air. Jangan sekali-kali letakkan bekas cecair, seperti pasu, hampir dengan produk.
- Jangan sekali-kali jatuhkan produk. Apabila anda terjatuhkan produk, ia akan rosak.
- Jauhkan dirian dari kabel.
- Pastikan anda telah memasang dan menggunakan perkhidmatan atau perisian hanya daripada sumber yang boleh dipercayai yang bebas virus atau perisian yang berbahaya.
- Produk ini direka bentuk untuk penggunaan dalam bangunan sahaja.
- Gunakan penyesuai kuasa yang dibekalkan untuk produk.



Awas

- (Untuk SPF7008/SPF7208/SPF7010/SPF7210) **Kesambungan Bluetooth** bagi PhotoFrame mungkin menyebabkan gangguan wayarles. Pastikan anda menyahsambung sambungan **Bluetooth** atau matikan PhotoFrame anda apabila anda menggunakannya dalam kenderaan.

Notis

Jaminan

Tiada komponen yang boleh disenggara oleh pengguna. Jangan buka atau keluarkan penutup di bahagian dalam produk. Pembaikan hanya boleh dilakukan oleh Pusat Perkhidmatan Philips dan kedai pembaikan rasmi. Kegagalan untuk melakukan demikian akan membatalkan sebarang jaminan, sama ada yang nyata atau tersirat.

Apa-apa pengendalian yang dilarang secara nyata dalam manual ini, apa-apa penyelarasan, atau prosedur pemasangan yang tidak disyorkan atau dibenarkan dalam manual ini hendaklah membatalkan jaminan ini.

Perisytiharan Keakuran CE (SPF5008/SPF5208/SPF5010/SPF5210)

Philips Consumer Lifestyle mengisytiharkan di bawah tanggungjawab kami bahawa produk ini akur dengan piawaian berikut

- EN60950-1:2006 (Keperluan keselamatan bagi Peralatan Teknologi Maklumat)
- EN55022:2006 (Keperluan Gangguan Radio bagi Peralatan Teknologi Maklumat)
- EN55024:1998 (Keperluan imuniti bagi Peralatan Teknologi Maklumat)
- EN61000-3-2:2006 (Had untuk Pancaran Arus Harmonik)
- EN61000-3-3:1995 (Had untuk Turun Naik dan Kerlipan Voltan)

berikutan peruntukan arahan yang berkenaan 73/23/EEC (Arahan Voltan Rendah) 2004/108/EC (Arahan EMC)

2006/95/EEC (Pindaan Arahan EMC dan Voltan Rendah) dan dikeluarkan oleh organisasi pengilangan pada tahap ISO9000.

CE Pengisytiharan Pematuhan (SPF7008/SPF7208/SPF7010/SPF7210)

Dengan ini, Philips Consumer Lifestyle, P&A, mengisytiharkan bahawa Digital PhotoFrame SPF7008/SPF7208/SPF7010/SPF7210-/00-/05 mematuhi keperluan penting dan peruntukan relewan lain bagi Arahan 1999/5/EC.

Kitar semula



Produk anda direka bentuk dan dikilangkan dengan menggunakan bahan dan komponen yang berkualiti tinggi, yang boleh dikitar semula dan digunakan semula.

Apabila simbol tong beroda yang dipangkah ini dilekatkan pada sesuatu produk, ia bermakna produk tersebut diliputi oleh Arahan Eropah 2002/96/EC.



Jangan buang produk anda dengan buangan isi rumah yang lain. Sila ambil tahu tentang peraturan tempatan mengenai pengumpulan berasingan produk elektrik dan elektronik. Cara membuang produk lama anda yang betul akan membantu mencegah kemungkinan akibat negatif terhadap alam sekitar dan kesihatan manusia.

Pelupusan akhir hayat

- Produk baru anda mengandungi bahan yang boleh dikitar dan guna semula. Syarikat khusus boleh mengitar semula produk anda untuk meningkatkan jumlah bahan yang boleh diguna semula dan

untuk meminimumkan jumlah yang perlu dibuang.

- Sila dapatkan maklumat mengenai peraturan setempat mengenai cara membuang monitor lama anda daripada penjual Philips setempat anda.
- (Bagi pelanggan di Kanada dan A.S.) Buang menurut peraturan negeri setempat dan persekutuan.

Untuk mendapatkan maklumat lanjut mengenai mengitar semula, hubungi www.eia.org (Inisiatif Pendidikan Pengguna)

Maklumat Kitar Semula untuk Pelanggan

Philips mewujudkan objektif yang berdaya maju dari segi teknikal dan ekonomi demi mengoptimumkan prestasi alam sekitar produk, perkhidmatan dan organisasi ini. Dari peringkat perancangan, reka bentuk dan pengeluaran, Philips memberi tekanan terhadap pentingnya membuat produk yang mudah dikitar semula. Di Philips, pengurusan akhir-hayat asasnya bermaksud penyertaan dalam inisiatif ambil-kembali kebangsaan dan di mana mungkin, program kitar semula, terutamanya dalam bentuk kerjasama dengan para pesaing.

Buat masa ini terdapat sistem kitar semula yang sedang dijalankan di negara Eropah, seperti Belanda, Belgium, Norway, Sweden dan Denmark.

Di A.S., Philips Consumer Lifestyle Amerika Utara telah menyumbangkan dana untuk Projek Kitar Semula Elektronik Perikatan Industri Elektronik (EIA) serta inisiatif kitar semula peringkat negeri bagi produk elektronik akhir-hayat daripada sumber isi rumah. Di samping itu, Majlis Kitar Semula Timur Laut (NERC) - sebuah pertubuhan bukan untung berbilang negeri memberi tumpuan terhadap mempromosi pembangunan pasaran kitar semula - rancangan untuk melaksanakan program kitar semula.

Di Asia Pasifik, Taiwan, produk ini boleh diambil semula oleh Pentadbiran Perlindungan Alam Sekitar (EPA) untuk mematuhi proses pengurusan kitaran semula produk, butiran boleh diperolehi di tapak web www.epa.gov.tw.

Kepatuhan dengan Medan Electro-Magnet (EMF)

Koninklijke Philips Electronics N.V. mengilang dan menjual banyak produk yang disasarkan kepada pengguna, yang mana, seperti sebarang perkakas elektronik yang lain, pada umumnya ia mempunyai kemampuan untuk memancar dan menerima isyarat elektromagnet. Salah satu daripada Prinsip Perniagaan Philips' yang terkemuka ialah mengambil semua langkah kesihatan dan keselamatan untuk produk kami, agar mematuhi semua keperluan perundangan yang berkenaan dan agar berada dalam piawaian EMF pada masa mengeluarkan produk.

Philips komited untuk membangunkan, mengeluarkan dan memasarkan produk yang tidak menyebabkan kesan kesihatan yang buruk. Philips mengesahkan bahawa sekiranya produknya dikendalikan dengan betul bagi tujuan yang dimaksudkan, ia selamat untuk digunakan mengikut bukti saintifik hari ini. Philips memainkan peranan yang aktif dalam pembangunan EMF serta piawaian keselamatan antarabangsa, membolehkan Philips membuat jangkaan terhadap pembangunan lanjut dalam penstandardan untuk digabungkan ke dalam produknya pada peringkat permulaan .

North Europe Information (Nordic Countries)

VARNING:

FÖRSÄKRA DIG OM ATT HUVUDBRYTARE OCH UTTAG ÄR LÄTÅTKOMLIGA, NÄR DU STÄLLER DIN UTRUSTNING PÅPLATS.

Placering/Ventilation

ADVARSSEL:

SØRG VED PLACERINGEN FOR, AT NETLEDNINGENS STIK OG STIKKONTAKTER NEMT TILGÆNGELIGE.

Paikka/Ilmankierto

VAROITUS:

SIJOITA LAITE SITEN, ETTÄ VERKKOJOHTO VOIDAAN TARVITTAESSA HELPOSTI IRROTTAA PISTORASIASTA.

Placering/Ventilasjon

ADVARSSEL:

NÅR DETTE UTSTYRET Plasseres, MÅ DU PASSE PÅ AT KONTAKTENE FOR STØMTILFØRSEL ER LETTE Å NÅ.

Pengisytiharan Bahan Larangan

Produk ini mematuhi keperluan RoHs dan Philips BSD (AR17-G04-5010-010).

Penyata Bluetooth (SPF7008/SPF7208/SPF7010/SPF7210)



Tanda dan logo Bluetooth® word adalah tanda dagangan berdaftar yang dimiliki oleh Bluetooth SIG, Inc. dan sebarang penggunaan bagi tanda seperti itu oleh Philips di bawah lesen.

Third party software

This product contains wpa_supplicant software that is licensed subject to the following conditions:

Copyright © 2006, Jouni Malinen

<jkmaline@cc.hut.fi>

All rights reserved.

Redistribution and use in source and binary forms, with or without modification, are permitted provided that the following conditions are met:

- Redistributions of source code must retain the above copyright notice, this list of conditions and the following disclaimer.

- Redistributions in binary form must reproduce the above copyright notice, this list of conditions and the following disclaimer in the documentation and/or other materials provided with the distribution.
- Neither the name of the <ORGANIZATION> nor the names of its contributors may be used to endorse or promote products derived from this software without specific prior written permission.

THIS SOFTWARE IS PROVIDED BY THE COPYRIGHT HOLDERS AND CONTRIBUTORS "AS IS" AND ANY EXPRESS OR IMPLIED WARRANTIES, INCLUDING, BUT NOT LIMITED TO, THE IMPLIED WARRANTIES OF MERCHANTABILITY AND FITNESS FOR A PARTICULAR PURPOSE ARE DISCLAIMED. IN NO EVENT SHALL THE COPYRIGHT OWNER OR CONTRIBUTORS BE LIABLE FOR ANY DIRECT, INDIRECT, INCIDENTAL, SPECIAL, EXEMPLARY, OR CONSEQUENTIAL DAMAGES (INCLUDING, BUT NOT LIMITED TO, PROCUREMENT OF SUBSTITUTE GOODS OR SERVICES; LOSS OF USE, DATA, OR PROFITS; OR BUSINESS INTERRUPTION) HOWEVER CAUSED AND ON ANY THEORY OF LIABILITY, WHETHER IN CONTRACT, STRICT LIABILITY, OR TORT (INCLUDING NEGLIGENCE OR OTHERWISE) ARISING IN ANY WAY OUT OF THE USE OF THIS SOFTWARE, EVEN IF ADVISED OF THE POSSIBILITY OF SUCH DAMAGE.

Simbol peralatan kelas II:



Simbol ini menunjukkan bahawa produk ini mempunyai sistem pengasingan berganda.



Pembuatan salinan tidak sah terhadap bahan yang dilindungi salin, termasuk atur cara komputer, fail, rakaman siaran dan bunyi, mungkin melanggar hak cipta dan membentuk kesalahan jenayah. Peralatan ini tidak sepatutnya digunakan untuk tujuan yang sedemikian.

2 PhotoFrame Anda

Tahniah atas pembelian anda dan selamat menggunakan Philips! Untuk memanfaatkan sepenuhnya daripada sokongan yang ditawarkan oleh Philips, daftar produk anda di www.philips.com/welcome.

Pengenalan

Dengan PhotoFrame anda, anda boleh menikmati:

- Foto digital
- Video rumah
- Muzik MP3 sebagai latar belakang
- Jam tema (SPF5008/SPF5208/SPF7008/SPF7208/SPF7010/SPF7210)

Anda boleh meletakkannya pada permukaan rata atau menggantungkannya pada dinding untuk mainan berterusan.

- **Bagi SPF5008/SPF5208/SPF5010/SPF5020**
Selepas anda menyambungkan PhotoFrame anda, anda boleh seret dan lepaskan fail dari PC ke PhotoFrame anda dengan mudah.
- **Untuk SPF7008/SPF7208/SPF7010/SPF7210**

Anda boleh menggunakan Philips PhotoFrame Manager, perisian aplikasi pada PC untuk memindahkan foto atau fail video/muzik dari PC ke PhotoFrame anda dengan mudah dengan seret dan lepaskan. Anda juga boleh menggunakannya untuk menguruskan foto dan album pada PhotoFrame. Untuk butiran, rujuk kepada Philips PhotoFrame Manager dalam CD-ROM yang dibekalkan.

Dengan kesambungan **Bluetooth** yang tersedia pada PhotoFrame, anda boleh menyediakan sambungan wayarles antara PhotoFrame dan peranti serasi seperti telefon mudah alih.

Apa dalam kotak ini

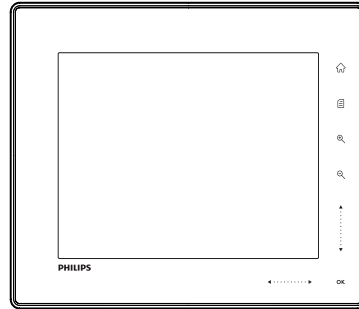

- Philips Digital PhotoFrame

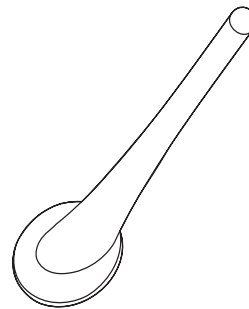

- Dirian

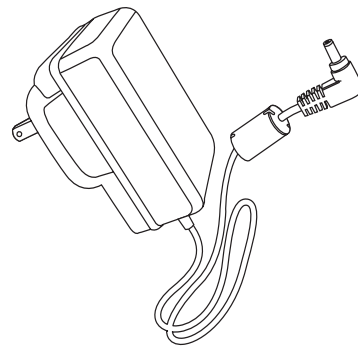

- Penyesuai kuasa AC-DC

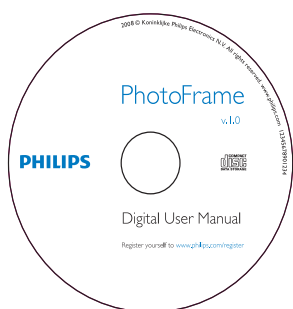

- CD-ROM, termasuk
 - Manual Pengguna Digital
 - (SPF7008/SPF7208/SPF7010/SPF7210) Philips PhotoFrame Manager (Perisian dan Manual Pengguna)

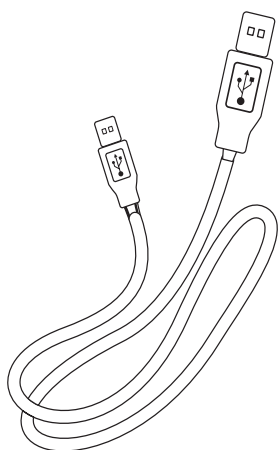

- Kabel USB (tidak dibekalkan untuk SPF5010/SPF5210)

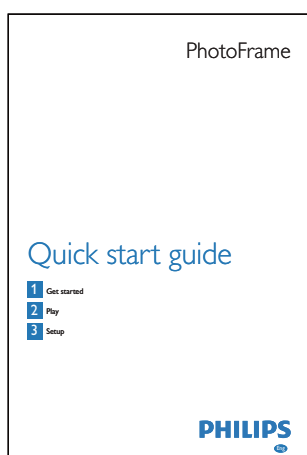

- Panduan Permulaan Ringkas

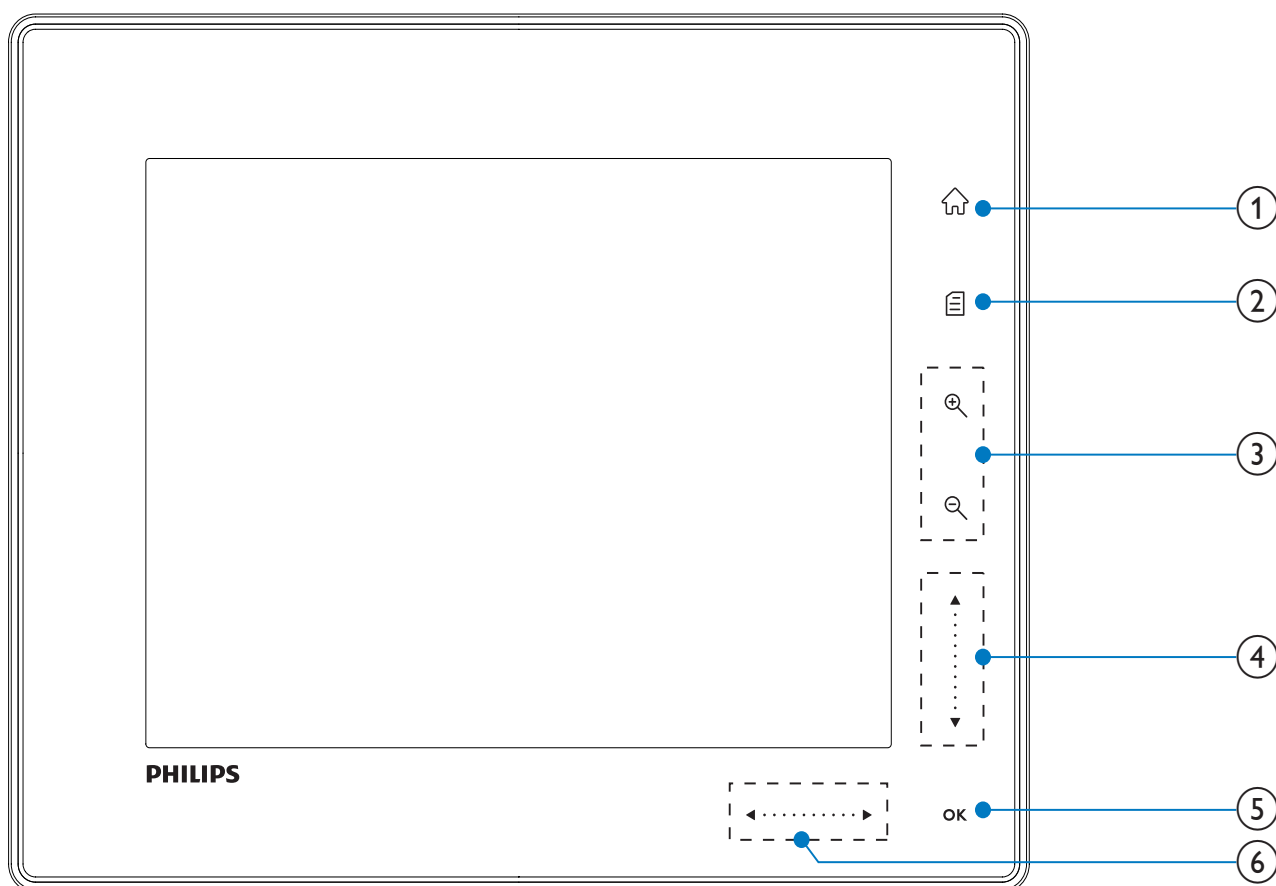

① 🏠

- Akses skrin utama

② 📄

- Akses menu ringkas
- Akses menu pilihan

③ 🔍 Zoom masuk/keluar

- 🔍
Zum masuk imej
Mod tukar: Mod album → mod imej kecil → mod pameran slaid → zum masuk 2 kali → zum masuk 4 kali
- 🔍
Zum keluar imej
Mod tukar: Mod album ← mod imej kecil ← mod pameran slaid ← zum keluar 2 kali ← zum keluar 4 kali

④ ⬆️ Gelangsar atas/bawah

Tatal atas/bawah pada kelajuan tinggi

- ⬆️
Pilih item atas
Tingkatkan kelantangan
- ⬇️
Pilih item di bawah
Kurangkan kelantangan

⑤ OK

- Paparkan pameran slaid
- Main/Jeda pameran slaid/video
- Sahkan pemilihan.

⑥ ⬅️.....➡️ Gelangsar kiri/kanan

Tatal kiri/kanan pada kelajuan tinggi

- ⬅️
Pilih item kiri
- ➡️
Pilih item kanan

Gambaran Keseluruhan PhotoFrame anda (SPF5010/ SPF5210/SPF7008/SPF7208/ SPF7010/SPF7210)

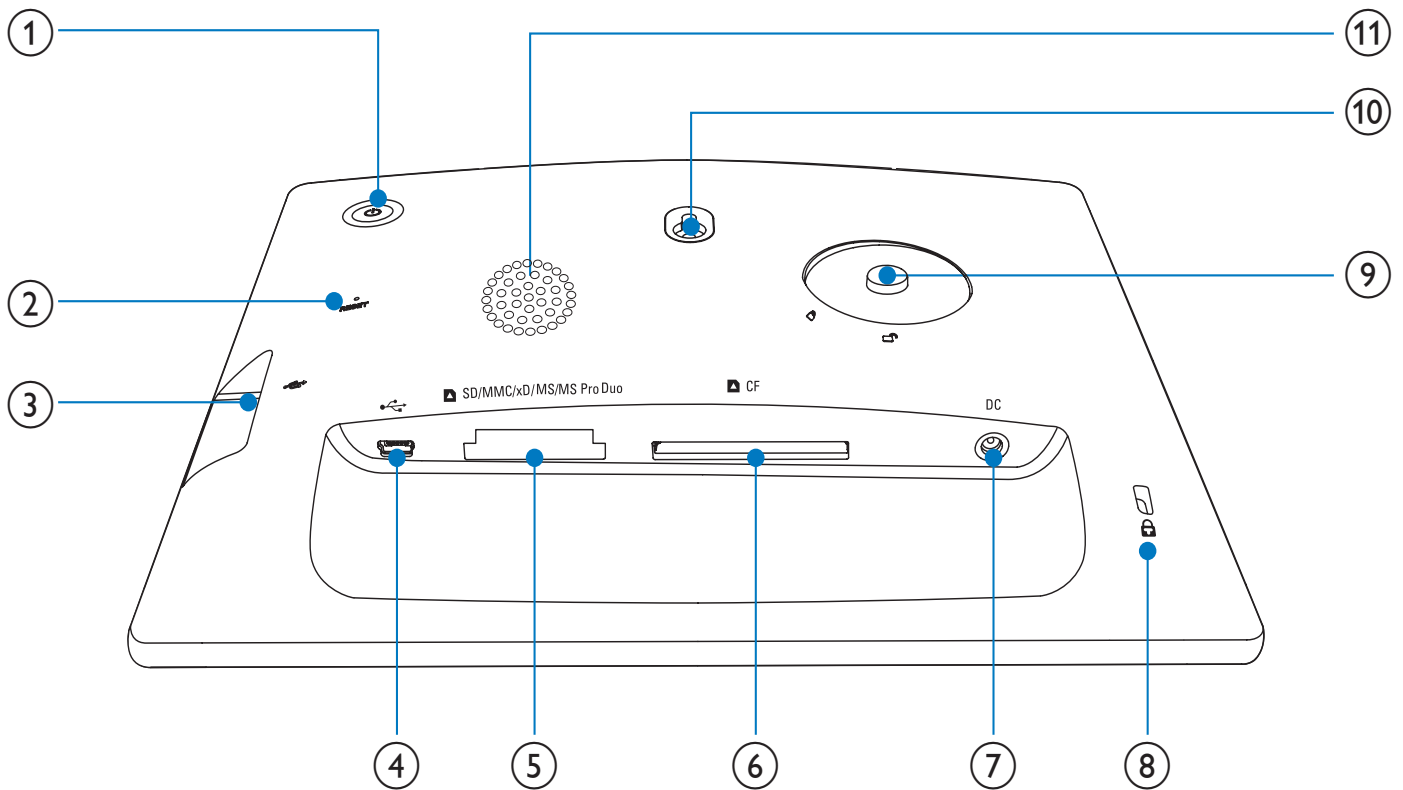

- | | |
|---|---|
| <p>①  Power</p> <ul style="list-style-type: none"> • Hidupkan/Matikan Bingkai Foto <p>② RESET</p> <ul style="list-style-type: none"> • Simpan semula sistem <p>③ </p> <ul style="list-style-type: none"> • Lubang alur untuk pemacu flash USB <p>④ </p> <ul style="list-style-type: none"> • Lubang alur untuk kabel USB ke PC <p>⑤  SD/MMC/xD/MS/MS Pro Duo</p> <ul style="list-style-type: none"> • Lubang alur untuk kad Pro Duo SD/MMC/xD/MS/MS | <p>⑥  CF</p> <ul style="list-style-type: none"> • Lubang alur untuk kad CF <p>⑦ DC</p> <ul style="list-style-type: none"> • Soket untuk penyesuai kuasa AC-DC <p>⑧  Kunci Kensington</p> <p>⑨ Lubang dirian</p> <p>⑩ Lubang lekapan dinding</p> <p>⑪ Pembesar Suara</p> |
|---|---|

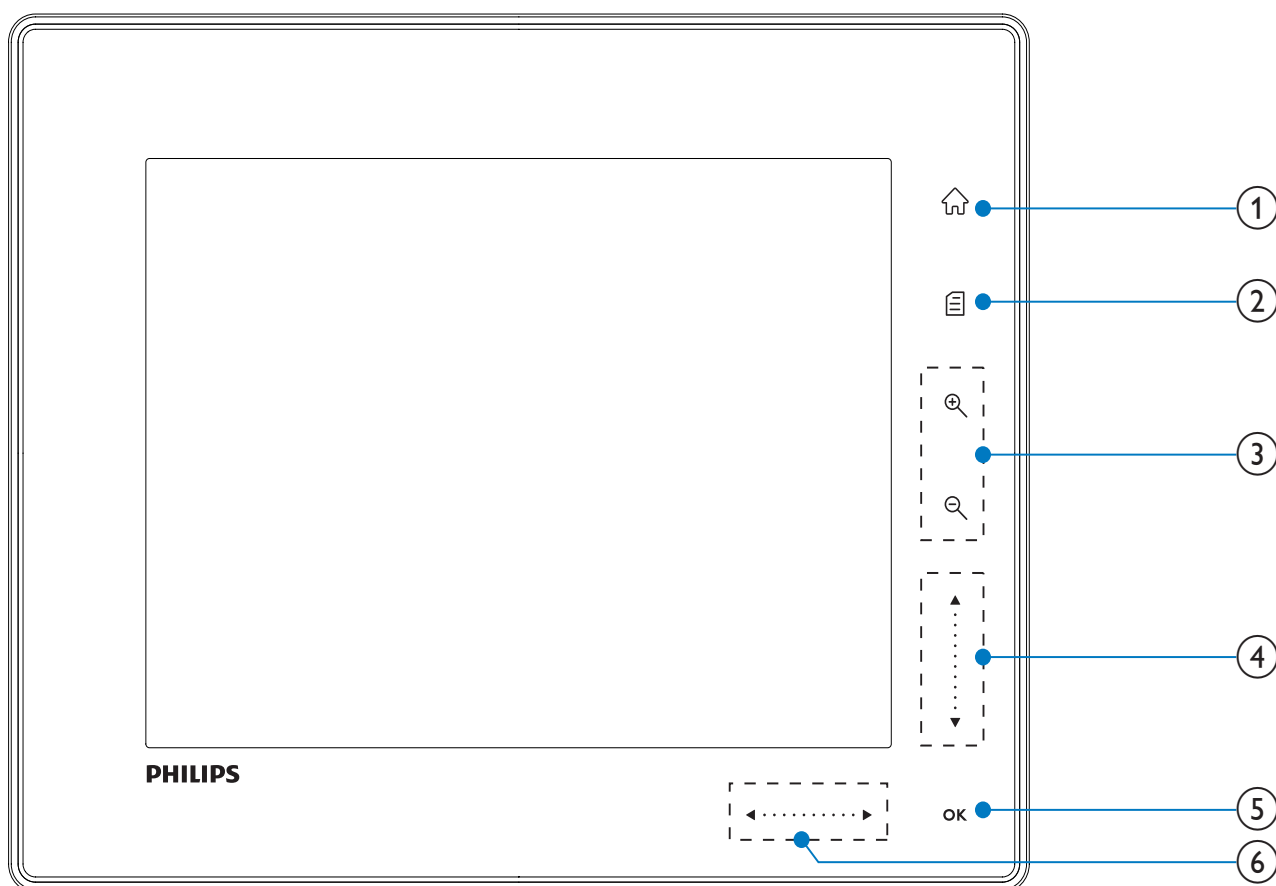

① 🏠

- Akses skrin utama

② 📄

- Akses menu ringkas
- Akses menu pilihan

③ **Zoom masuk/keluar**

- 🔍
Zum masuk imej
Mod tukar: Mod album → mod imej kecil → mod pameran slaid → zum masuk 2 kali → zum masuk 4 kali
- 🔍
Zum keluar imej
Mod tukar: Mod album ← mod imej kecil ← mod pameran slaid ← zum keluar 2 kali ← zum keluar 4 kali

④ **Gelangsar atas/bawah**

Tatal atas/bawah pada kelajuan tinggi

- ▲
Pilih item atas
Tingkatkan kelantangan
- ▼
Pilih item di bawah
Kurangkan kelantangan

⑤ **OK**

- Paparkan pameran slaid
- Main/Jeda pameran slaid/video
- Sahkan pemilihan.

⑥ **Gelangsar kiri/kanan**

◀ ▶

Tatal kiri/kanan pada kelajuan tinggi

- ◀
Pilih item kiri
- ▶
Pilih item kanan

3 Mulakan

! Awas

- Gunakan kawalan hanya seperti yang dinyatakan dalam manual pengguna ini.

Sentiasa ikuti arahan dalam bab ini mengikut urutan.



Jika anda menghubungi Phillips, anda akan diminta untuk memberikan model dan nombor siri perkakas ini. Nombor model dan nombor siri terletak pada bahagian belakang perkakas. Tulis nombor tersebut di sini:

No. Model _____

No. Siri _____

Pasang dirian

Untuk meletakkan PhotoFrame pada permukaan rata, anda perlu memasang dirian yang dibekalkan pada bahagian belakang PhotoFrame.

- Masukkan dirian ke dalam PhotoFrame.
- Letakkan penunjuk pada dirian kepada kedudukan .
- (SPF5008/SPF5208) Putar dirian 45 darjah melawan arah jam kepada kedudukan  dan kuncikannya kepada PhotoFrame dengan kukuh.

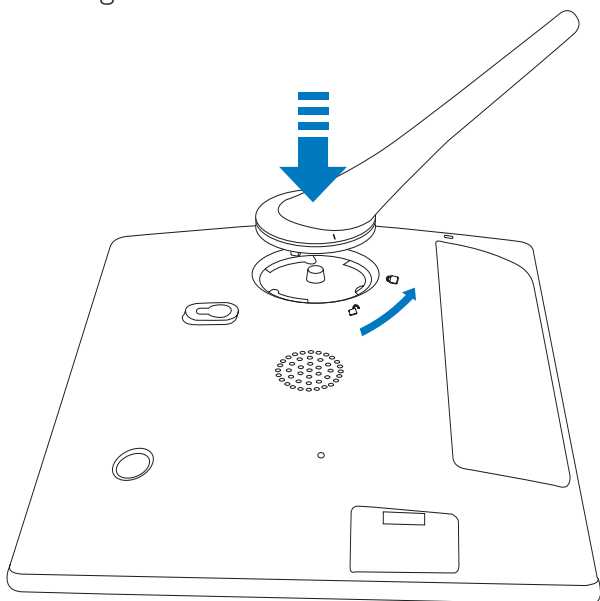

- (SPF5010/SPF5210/SPF7008/SPF7208/SPF7010/SPF7210) Putar dirian 45 darjah mengikut arah jam kepada kedudukan  dan kuncikan kepada PhotoFrame dengan kukuh.

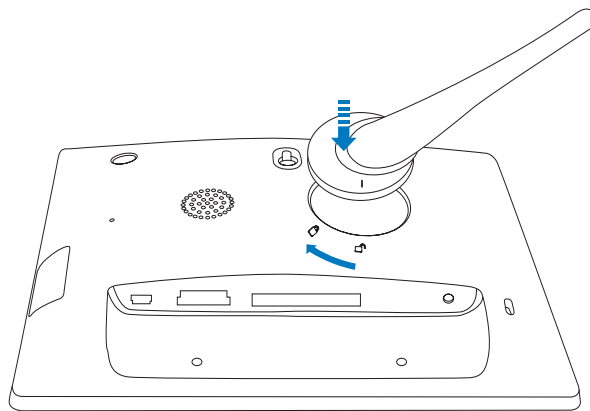

Sambungkan kuasa

☰ Catatan

- Apabila anda menentukan kedudukan PhotoFrame, pastikan palam dan salur keluar kuasa boleh diakses dengan mudah.

- Sambungkan kord kuasa yang dibekalkan kepada soket **DC** PhotoFrame.
 - SPF5008/SPF5208**

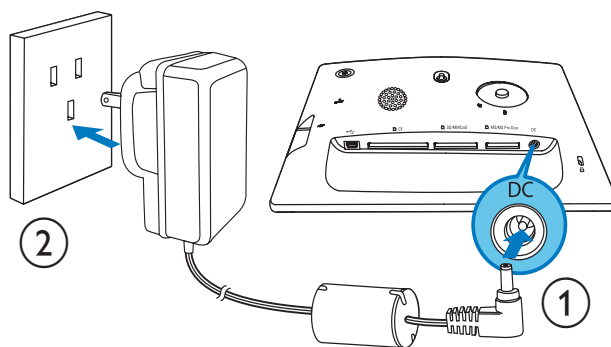

- SPF5010/SPF5210/SPF7008/SPF7208/SPF7010/SPF7210**

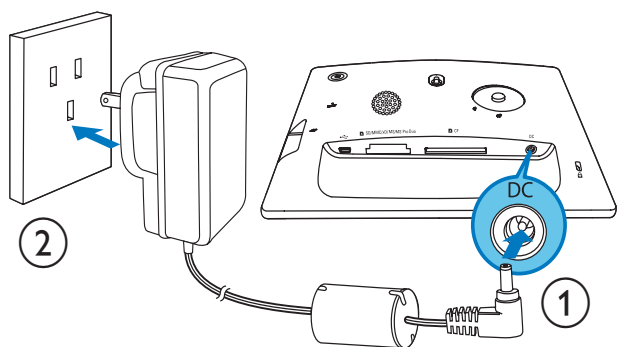

- 2 Sambungkan kord kuasa ke soket bekalan kuasa.

Hidupkan/Matikan Bingkai Foto

Catatan

- Anda hanya boleh mematikan BingkaiFoto selepas semua tindakan salin dan simpan disempurnakan.

Untuk penggunaan kali pertama:

- 1 Tekan dan tahan \odot selama lebih daripada 1 saat.
↳ Menu pemilihan bahasa dipaparkan.
- 2 Pilih bahasa, dan kemudian tekan **OK** untuk mengesahkan.
↳ Skrin utama dipaparkan.

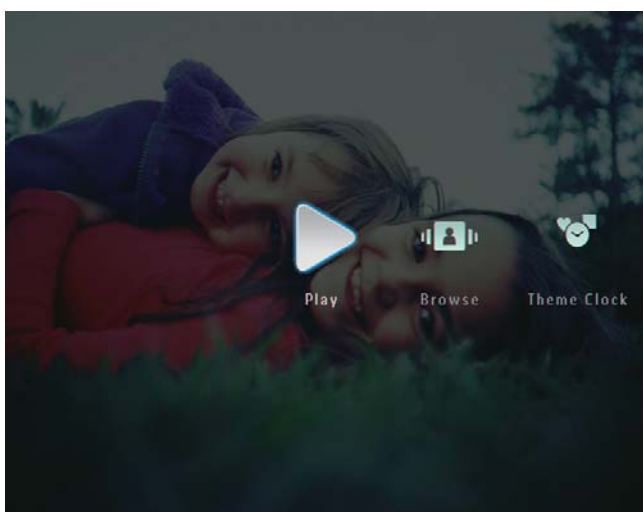

Pada masa lain, apabila bahasa pada skrin dipilih:

- 1 Tekan dan tahan \odot selama lebih daripada 1 saat.
↳ Skrin utama dipaparkan.
- Untuk mematikan BingkaiFoto, tekan dan tahan \odot selama lebih daripada 2 saat.

Pindahkan foto atau fail video/muzik

Pindahkan dari peranti simpanan



Awas

- Jangan keluarkan peranti penyimpanan daripada PhotoFrame apabila fail dipindahkan daripada atau ke peranti penyimpanan.

Anda boleh memainkan foto atau fail muzik/video dalam salah satu peranti simpanan berikut:

- Flash Padat jenis I
- Digital Selamat (SD)
- Digital Selamat (SDHC)
- Kad Multimedia
- Multimedia+ Kad
- Kad xD
- Memory Stick
- Memory Stick Pro
- Memory Stick Duo
- Memory Stick Pro Duo
- Pemacu flash USB

Walau bagaimanapun, kami tidak menjamin pengendalian semua jenis media kad memori.



Catatan

- Untuk SPF5008/SPF5208, Memory Stick/Memory Stick Pro/Memory Stick Duo/Memory Stick Pro Duo harus digunakan dengan penyesuai.

1 Masukkan peranti simpanan ke dalam PhotoFrame dengan kukuh.

- **SPF5008/SPF5208**

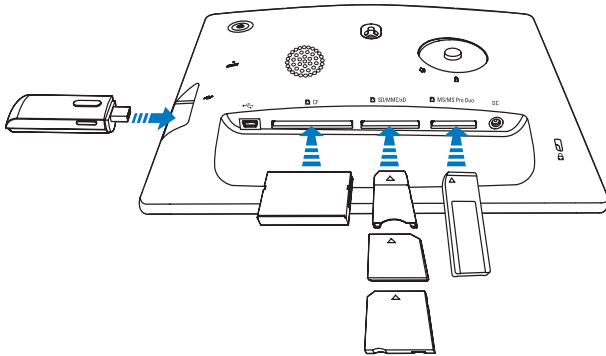

- **SPF5010/SPF5210/SPF7008/
SPF7208/SPF7010/SPF7210**

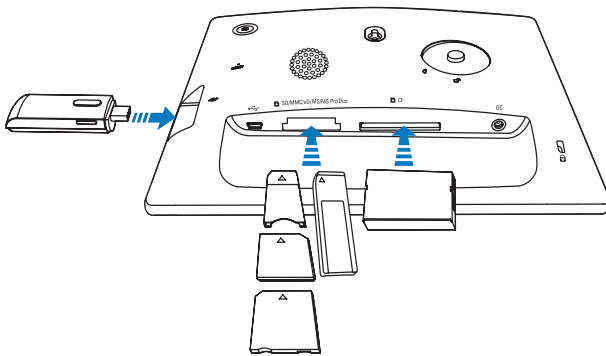

- Menu pilihan dipaparkan.

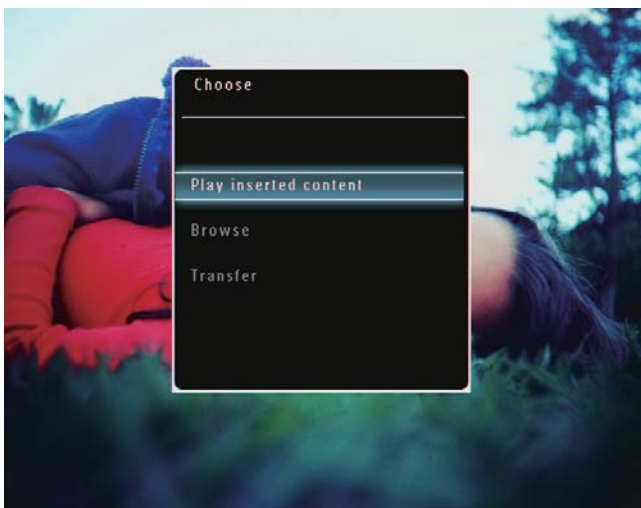

2 Pilih [**Transfer**], dan kemudian ketuk **OK** untuk mengesahkan.

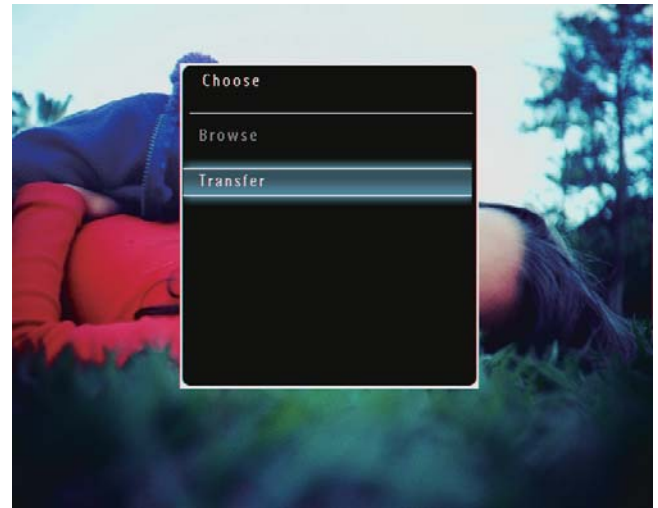

↳ Mesej pengesahan dipaparkan.

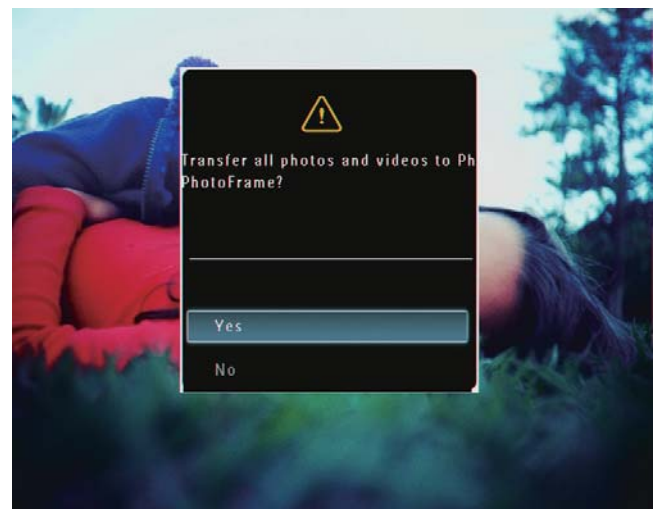

3 Untuk memilih semua foto atau fail video/muzik, pilih [**Yes**] dan kemudian ketuk **OK** untuk mengesahkan.

- Untuk memilih semua foto atau fail video/muzik, pilih [**No**], dan kemudian ketuk **OK** untuk mengesahkan. Ketuk ▲ / ▼ / ◀ / ▶ dan **OK** untuk memilih foto atau fail video/muzik dan kemudian ketuk **OK** untuk meneruskan operasi pemindahan.

4 Pilih album destinasi pada PhotoFrame dan kemudian ketuk **OK** untuk mengesahkan.

↳ Fail dipindahkan ke PhotoFrame.

- Untuk mengeluarkan peranti penyimpanan, tarik ia keluar daripada PhotoFrame.

Pemindahan oleh Philips PhotoFrame Manager (SPF7008/SPF7208/SPF7010/SPF7210)

Cara yang disyorkan untuk SPF7008/SPF7208/SPF7010/SPF7210.

! Awas

- Jangan putus sambungan BingkaiFoto daripada PC apabila fail sedang dipindahkan antara dan PC.

☰ Catatan

- Pastikan Philips PhotoFrame Manager dipasang pada PC anda.

- 1 Sambungkan kabel USB yang dibekalkan ke BingkaiFoto dan kepada PC.

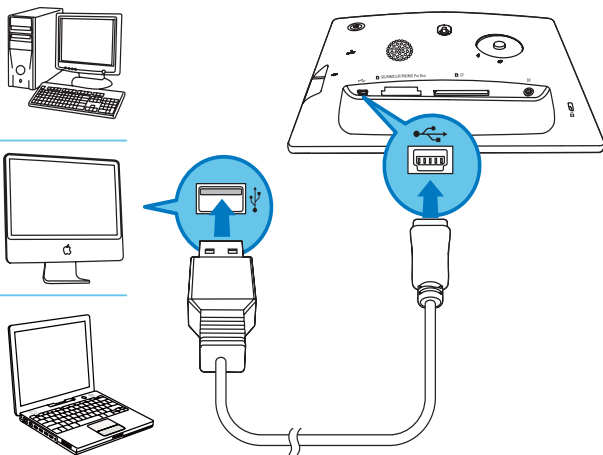

↳ Philips PhotoFrame Manager bermula secara automatik.

- 2 Pilih [Pindahkan Foto] / [Pindahkan Muzik] / [Pindahkan Video].

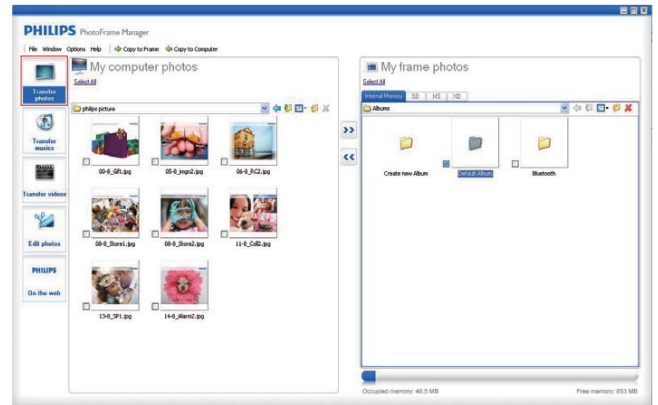

- 3 Di bawah [Foto bingkai saya] / [Muzik bingkai saya] / [Video bingkai saya], pilih album/folder destinasi.

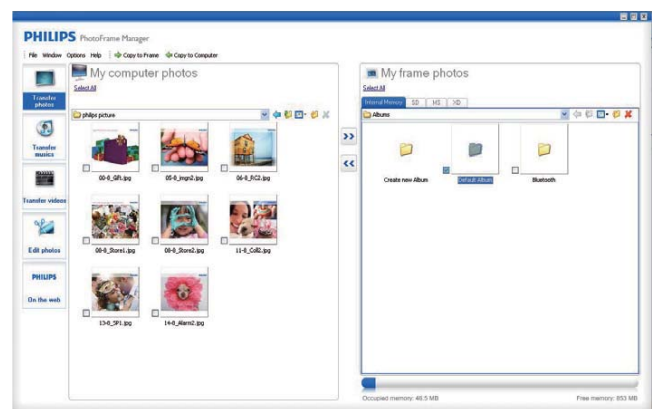

- 4 Di bawah [Foto komputer saya] / [Muzik komputer saya] / [Video komputer saya], pilih foto atau fail video/muzik.

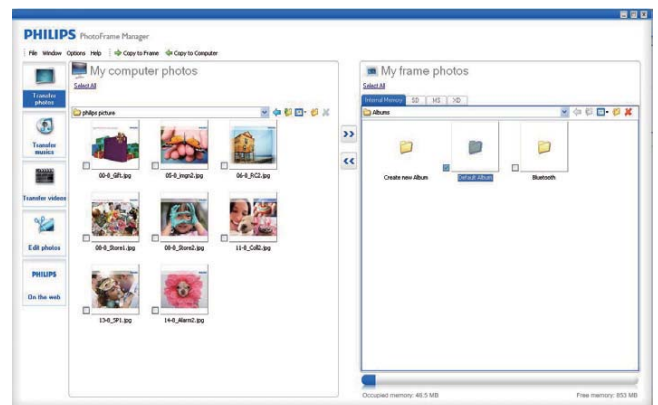

- 5 Klik ikon >>> untuk memulakan pemindahan.

- 6 Setelah semua tindakan salin dan simpan selesai, putus sambungan kabel USB daripada PC dan BingkaiFoto.



Petua

- Jika Philips PhotoFrame Manager tidak bermula secara automatik, anda boleh klik dua kali ikonnya pada desktop PC anda untuk memulakannya.
- Anda juga boleh seret dan lepaskan foto dari PhotoFrame ke PC.

Pindahkan daripada PC (SPF5008/SPF5208/SPF5010/SPF5210)



Awat

- Jangan putus sambungan PhotoFrame daripada PC apabila fail sedang dipindahkan antara PhotoFrame dan PC.

- 1 Sambungkan kabel USB kepada PhotoFrame dan kepada PC.

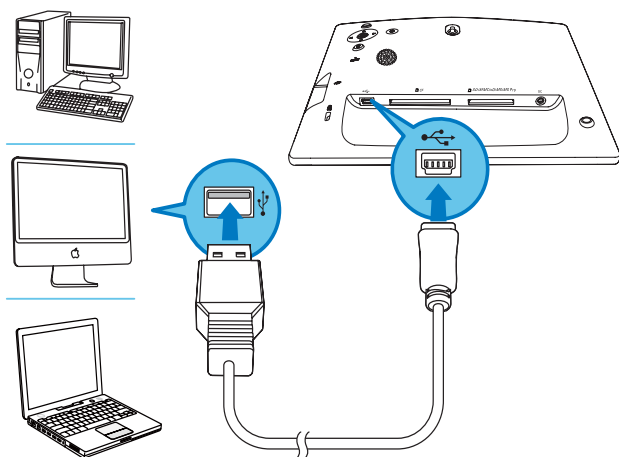

- ↳ Anda boleh seret dan lepaskan foto atau fail video/muzik dari PC ke album pada PhotoFrame.

- 2 Setelah semua tindakan selesai, putus sambungan kabel USB dari PC dan PhotoFrame.

4 Main

Mainkan foto

Catatan

- Anda boleh memainkan JPEG atau foto JPEG progresif pada PhotoFrame.

- 1 Dalam skrin utama, pilih **[Play]** dan kemudian ketuk **OK** untuk mengesahkan.

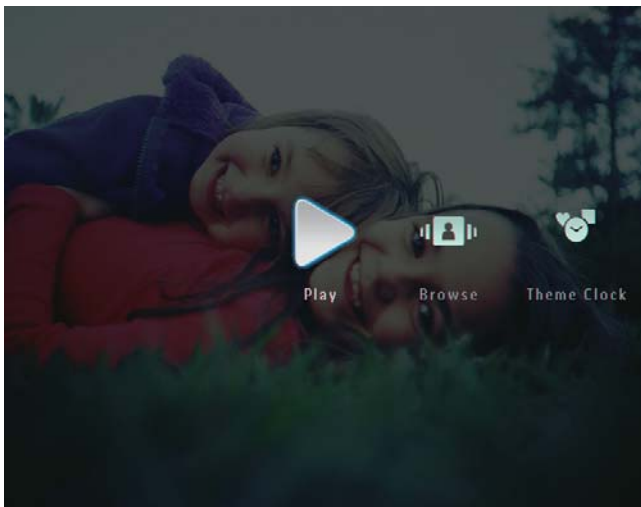

- ↳ Fail foto/video dipaparkan dalam mod pameran slaid.
- ↳ Jika terdapat fail muzik yang tersedia, foto dimainkan dengan muzik latar belakang secara lalai.

Dalam mod pameran slaid:

- Untuk menyamak imbas fail foto/video dalam mod imej kecil, ketuk 🔍.



- Untuk melihat fail foto/video dalam mod imej kecil, ketuk 🔍 dua kali.

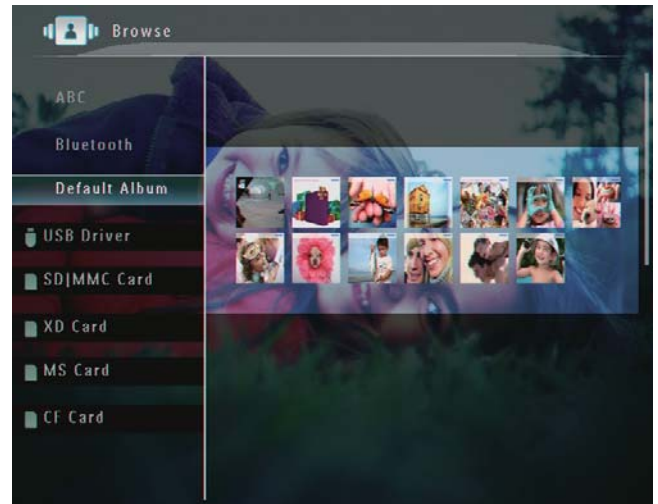

- Untuk zum masuk imej, ketuk 🔍.
- Untuk zum keluar imej, ketuk 🔍.
- Untuk memilih foto sebelumnya/ seterusnya, ketuk ◀ / ▶.
- Untuk menjeda, ketuk OK.
- Untuk menyambung semula, ketuk OK sekali lagi.
- Untuk melihat foto dalam mod jalur filem, sapu gelangsar kanan/kiri dengan cepat ke kanan.



Dalam mod jalur filem:

- Untuk menyambung semula mod pameran slaid, ketuk OK.

Petua

- **Dalam mod jalur filem:** Kira-kira lima belas saat kemudian tanpa operasi pengguna, jalur filem hilang dan foto yang dipilih dipaparkan dalam skrin penuh.

Dalam mod pameran slaid, anda juga boleh menguruskan foto yang dipaparkan.

- 1 Dalam mod pameran slaid, ketuk .
↳ Menu pilihan dipaparkan.

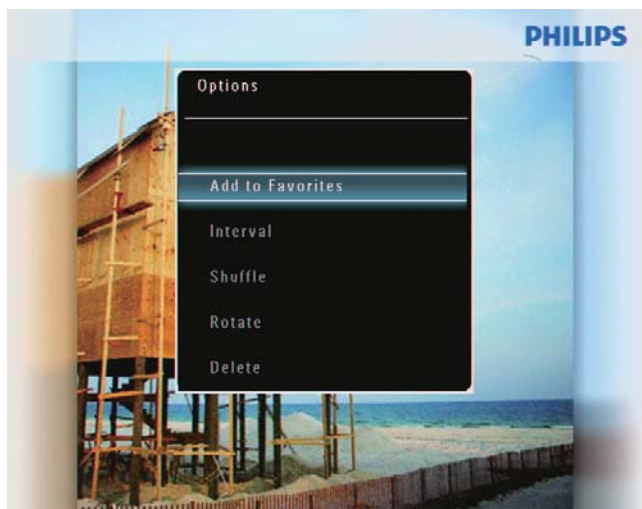



- 2 Buat pilihan, dan kemudian tekan **OK** untuk mengesahkan.

Petua

- Jika [**Slideshow Photo Only**] didayakan, fail video tidak dimainkan dalam mod pameran slaid.

Mainkan video

Catatan

- PhotoFrame memainkan kebanyakan klip video daripada kamera pegun digital dalam format M-JPEG (*.avi/*.mov), MPEG-1 (*.mpg), MPEG-4 (*.avi/*.mov/*.mp4), H.263 (*.avi/*.mov). Sesetengah klip video mungkin mengalami isu keserasian apabila dimainkan pada PhotoFrame anda. Sebelum memainkan, pastikan bahawa klip video ini adalah serasi dengan PhotoFrame anda.
- Sesetengah klip video dalam format yang tidak serasi dengan baik bersama PhotoFrame anda, seperti *.3gp/*.3g2 dan beberapa format yang lain, boleh dimainkan tanpa output audio. Apabila klip video dimainkan tanpa output audio, ikon  dipaparkan pada skrin.
- Dalam mod album/imej kecil/jaluran fail, fail video dipaparkan dengan ikon  pada penjuru atas kiri.

- 1 Dalam skrin utama, pilih **[Play]** dan kemudian ketuk **OK** untuk mengesahkan.

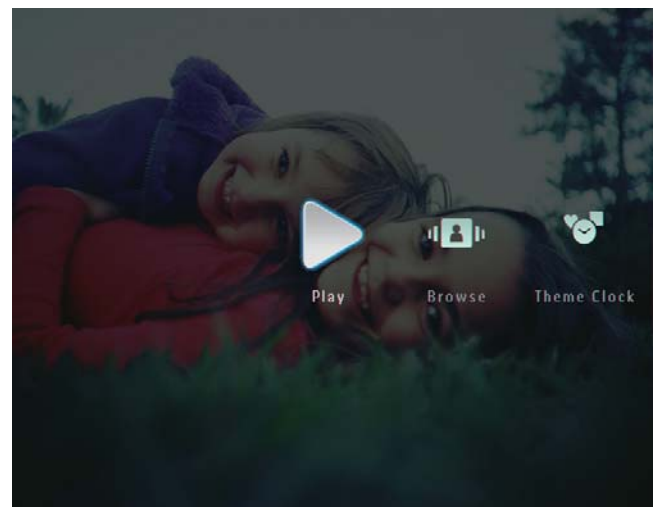

- 2 Sapu dengan cepat gelangsar kanan-kiri ke kanan.
- ↳ Fail foto/video dipaparkan dalam mod jaluran filem.



- 3 Pilih fail video dan kemudian ketuk OK untuk mengesahkan.

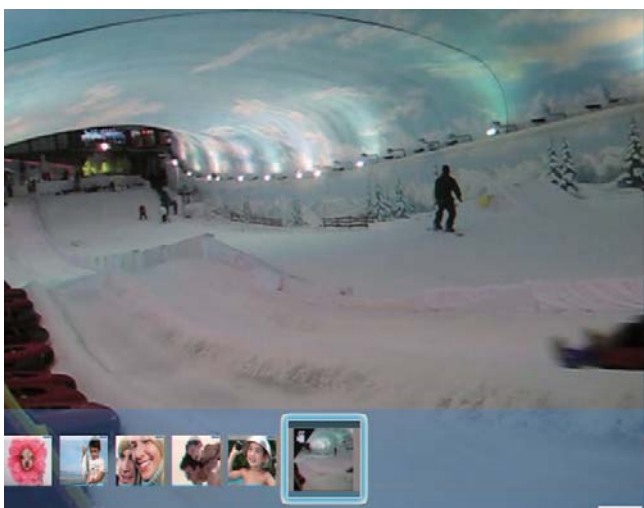

Semasa memainkan video:

- Untuk melihat album bagi imej/video tayangan slaid yang disimpan, ketuk dua kali.
- Untuk melaraskan kelantangan, ketuk /▼.
- Untuk menjeda/menyambung semula mainan, ketuk **OK**.

- Untuk memilih fail sebelumnya/ seterusnya, ketuk / .
- Untuk ke hadapan pantas, sapu dengan laju gelangsar ke kanan.



- 1 kali: 2X ke hadapan pantas
- 2 kali: 4X ke hadapan pantas
- 3 kali: kelajuan normal

- Semasa ke hadapan pantas, ketuk **OK** untuk menyambung semula mainan normal.

Semasa mainkan, anda juga boleh menguruskan fail video.

- 1 Semasa mainkan, ketuk .
- ↳ Menu pilihan dipaparkan.

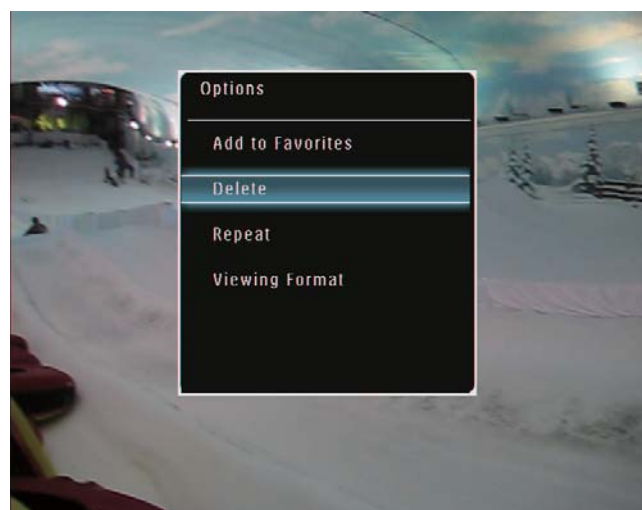



- 2 Buat pilihan dan kemudian, ketuk **OK** untuk mengesahkan.
- **[Repeat]** (**[Play Loop]**): Mainkan dalam gelung; **[Play Once]**: Mainkan sekali)
 - **[Viewing Format]** (**[Full Screen]**: Mainkan dalam skrin penuh; **[Original]**: Mainkan dalam format asal)

Mainkan muzik latar belakang

Catatan

- Hanya fail muzik MP3 (MPEG Audio Layer III) boleh dimainkan pada PhotoFrame.

- Sewaktu paparan foto, ketuk . Menu pilihan dipaparkan.
- Ketuk  berulang kali untuk memilih [Play Background Music], dan kemudian ketuk **OK** untuk mengesahkan.



- Pilih [Set Music], dan kemudian ketuk **OK** untuk mengesahkan.

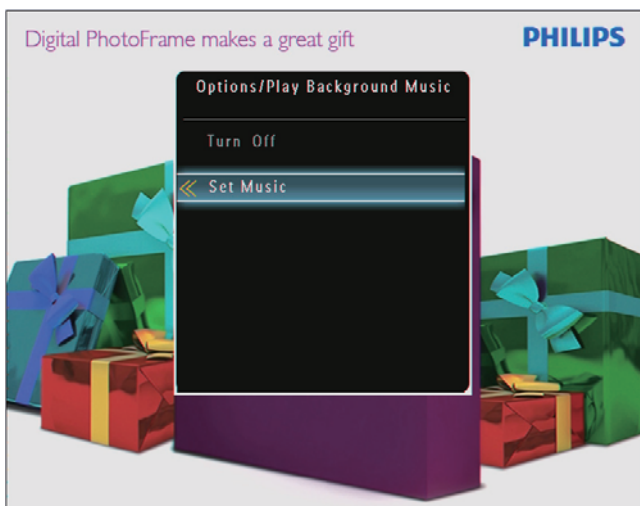

- Pilih folder.
- Untuk memainkan semua fail muzik dalam folder, ketuk **OK** untuk mengesahkan.

- Untuk memainkan fail muzik tunggal, ketuk  untuk mengakses folder, pilih fail muzik, dan kemudian ketuk **OK** untuk mengesahkan.

Jika anda telah menetapkan muzik sebelum ini:

- Dalam [Play Background Music] menu, pilih [Turn On] dan kemudian ketuk **OK** untuk mengesahkan.

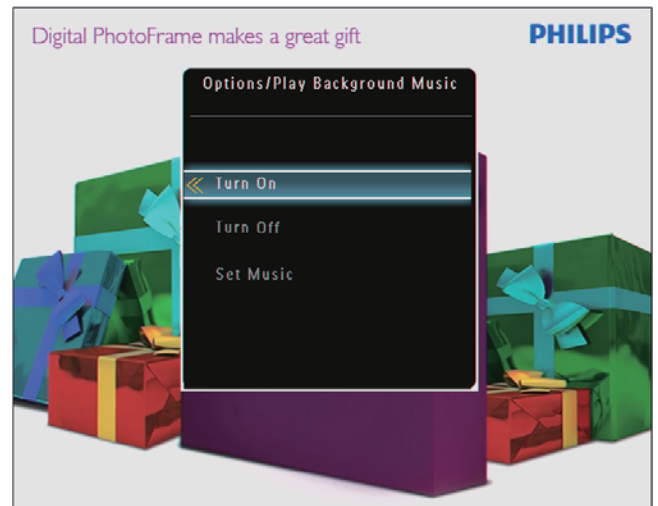

- Fail muzik yang dipilih dimainkan.

Untuk berhenti memainkan muzik:

- Dalam menu [Play Background Music], pilih [Turn Off] dan kemudian ketuk **OK** untuk mengesahkan.

Petua

- Selepas muzik dipilih, anda boleh mengetuk  untuk mengakses menu pilihan untuk menyalin/memadamnya.

Paparkan jam tema (SPF5008/SPF5208/SPF7008/SPF7208/SPF7010/SPF7210)

Catatan

- Pastikan anda telah memasang jam tema dalam PhotoFrame anda.
- Anda juga boleh memuat turun jam tema terkini dari www.philips.com/support di masa hadapan.

- 1 Dalam skrin utama, pilih **[Theme Clock]** dan kemudian ketuk **OK** untuk mengesahkan.

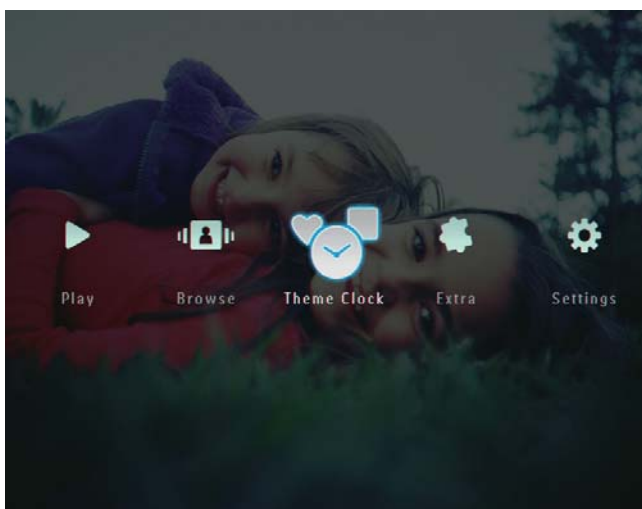

- 2 Pilih **[Show Current]**, dan kemudian ketuk **OK** untuk mengesahkan.

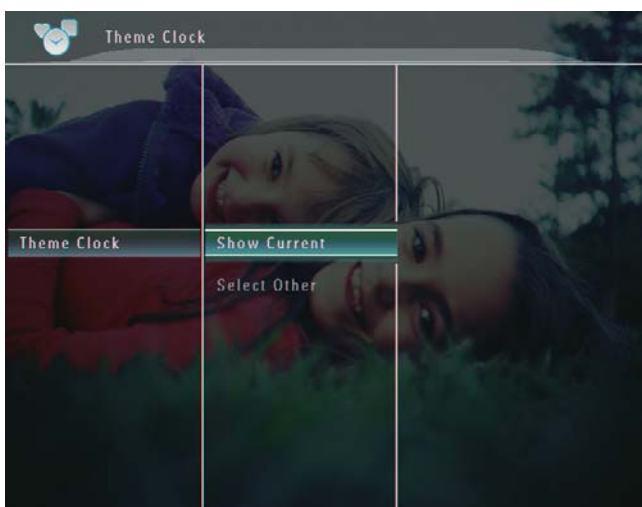

Untuk memilih dan memasang jam tema lain:

- 1 Muat turun jam tema dan simpan dalam kad SD sebelum anda memasangnya.
- 2 Masukkan kad SD ke dalam PhotoFrame.
- 3 Dalam menu **[Theme Clock]**, pilih **[Select Other]** dan kemudian ketuk **OK** untuk mengesahkan.

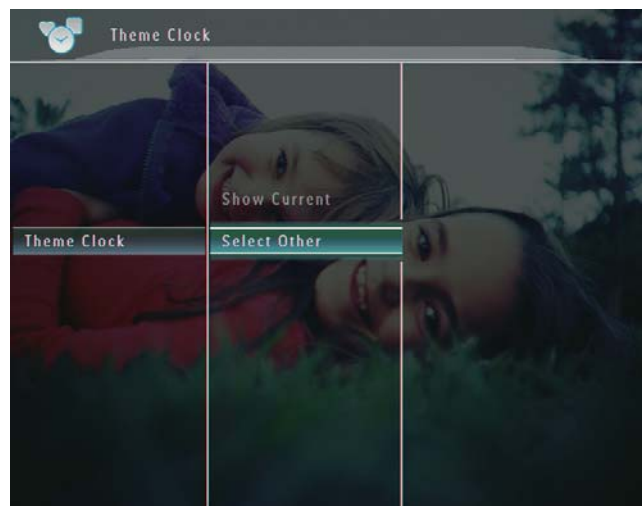

- 4 Pilih jam tema dan kemudian ketuk **OK** untuk mengesahkan.
 - ↳ Selepas jam tema dipasang, ia akan dipaparkan secara automatik.

5 Semak imbas dan uruskan foto/video atau album

Anda boleh menyemak imbas dan menguruskan fail foto/video atau album dalam ode album. Anda juga boleh menyemak imbas dan menguruskan foto dalam mod imej kecil.

Semak imbas fail foto/video dalam mod album

- 1 Dalam skrin utama, pilih **[Browse]** dan kemudian, ketuk **OK** untuk mengesahkan.

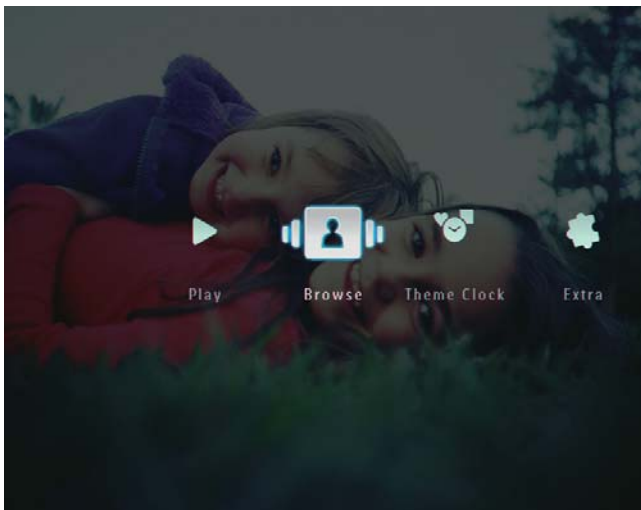

↳ Fail foto/video dipaparkan dalam mod album.

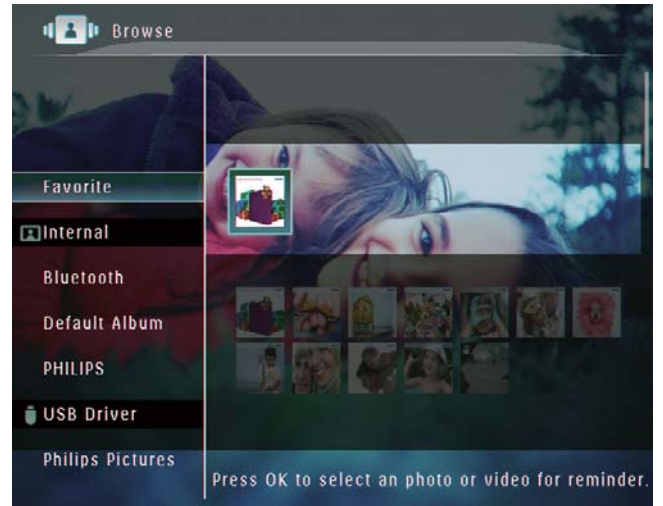

- 2 Pilih album dan kemudian, ketuk ► untuk mengakses album.
- 3 Ketuk ▲/▼/◀/▶ untuk menyemak imbas fail foto/video dalam album.

Petua

- Jika anda memilih album dan kemudian, mengetuk **OK**, fail foto/video dalam album yang dipilih dipaparkan dalam pameran slaid.

Tambah fail foto/video kepada album Kegemaran

- 1 Dalam mod album, pilih foto dan kemudian, ketuk .
↳ Menu pilihan dipaparkan.

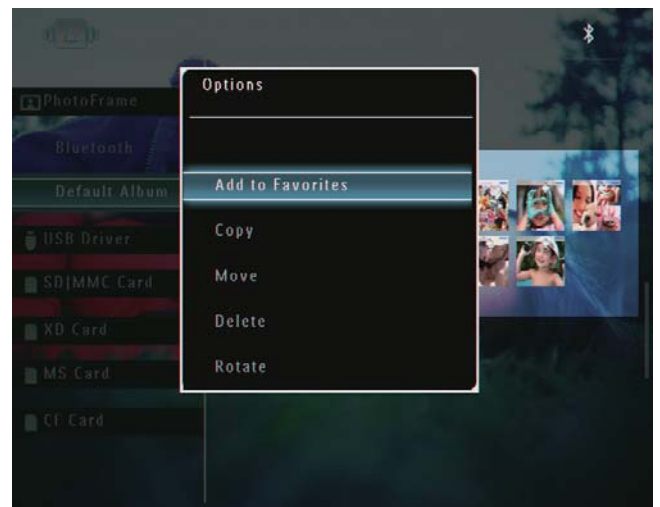

- Pilih **[Add to Favorites]**, dan kemudian ketuk **OK** untuk mengesahkan.

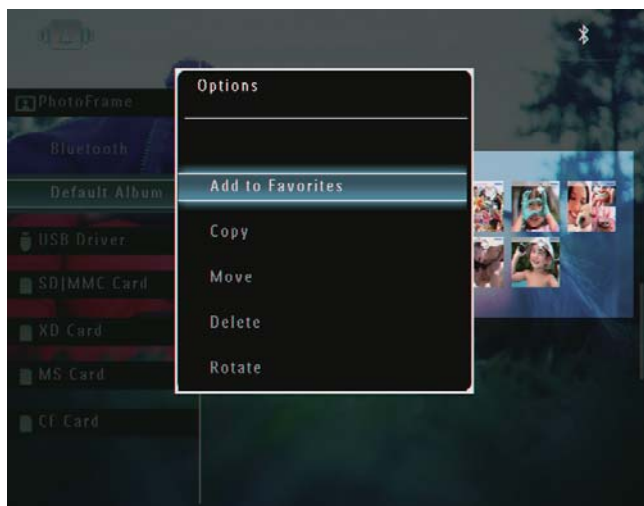

- ↳ Foto ditambah kepada album **[Favorites]** .

Salin fail foto/video

- Dalam mod album, pilih foto dan kemudian, ketuk .
 - ↳ Menu pilihan dipaparkan.

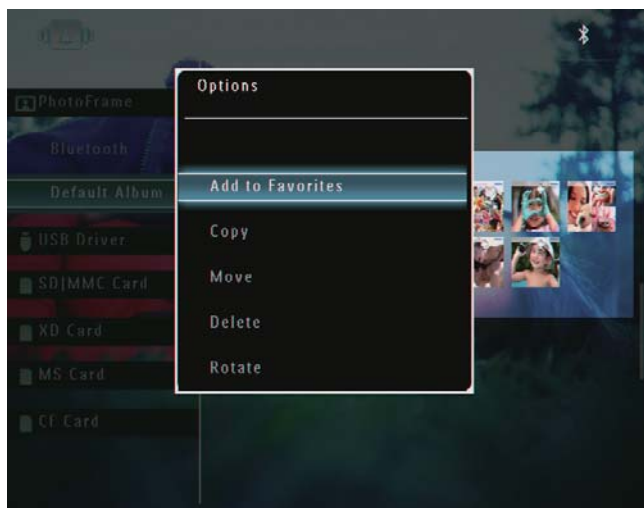

- Pilih **[Copy]**, dan kemudian, ketuk **OK** untuk mengesahkan.

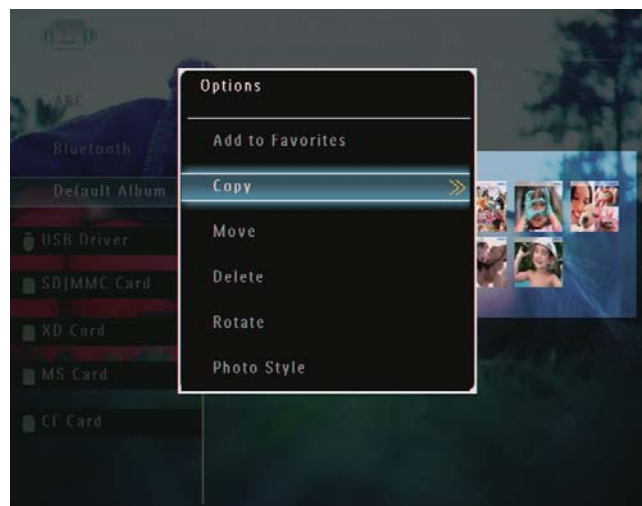

- Pilih peranti simpanan dan album destinasi dan kemudian, ketuk **OK** untuk mengesahkan.

Alihkan fail foto/video

- Dalam mod album, pilih foto dan kemudian, ketuk .
 - ↳ Menu pilihan dipaparkan.

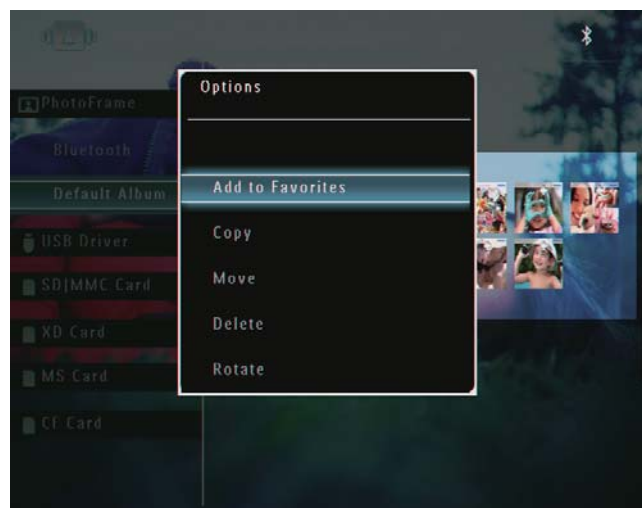

- 2 Pilih [**Move**], dan kemudian, ketuk **OK** untuk mengesahkan.

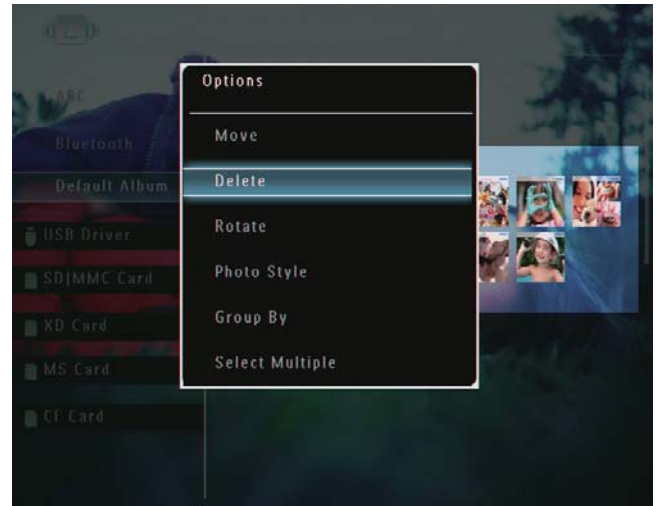
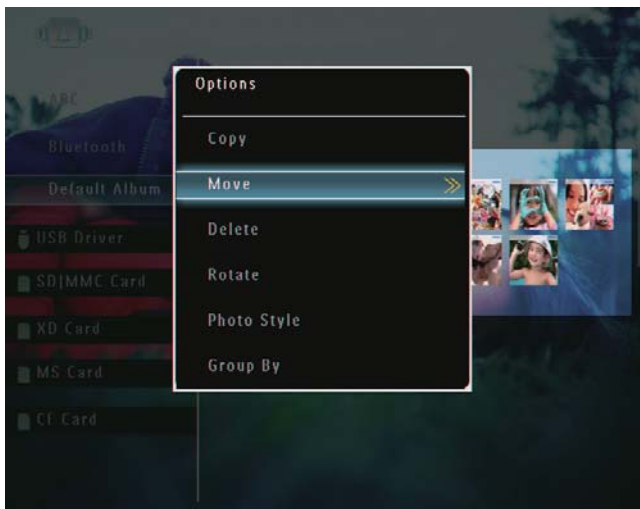

↳ Mesej pengesahan dipaparkan.

- 3 Pilih album destinasi dan kemudian, ketuk **OK** untuk mengesahkan.

Alihkan fail foto/video

- 1 Dalam mod album, pilih foto dan kemudian, ketuk .
- ↳ Menu pilihan dipaparkan.

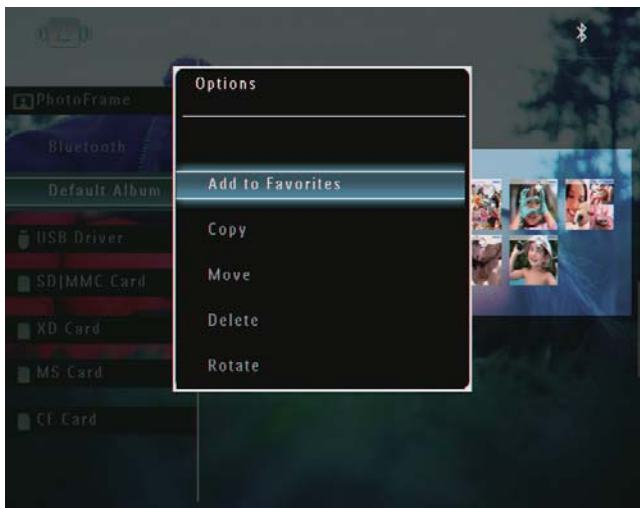

- 2 Pilih [**Delete**], dan kemudian, ketuk **OK** untuk mengesahkan.

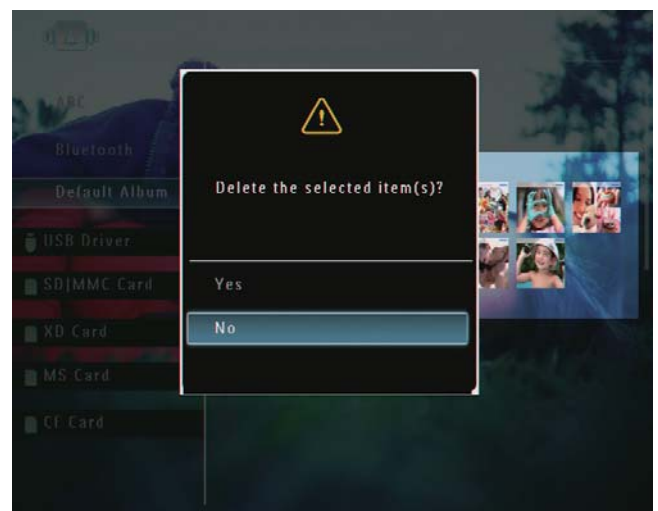

- 3 Pilih [**Yes**], dan kemudian, ketuk **OK** untuk mengesahkan.

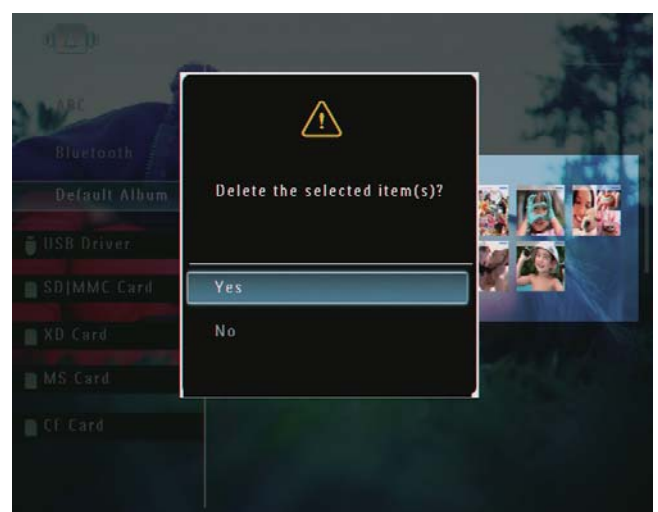

Putar foto

- 1 Dalam mod album, pilih foto dan kemudian, ketuk .
↳ Menu pilihan dipaparkan.

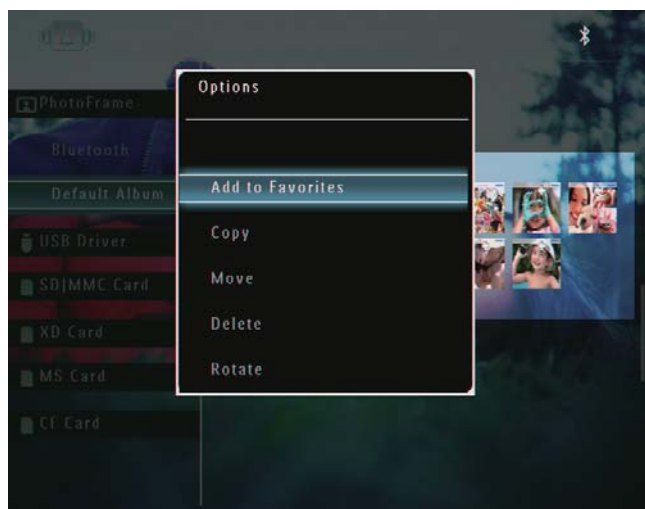

- 2 Pilih [**Rotate**], dan kemudian, ketuk **OK** untuk mengesahkan.

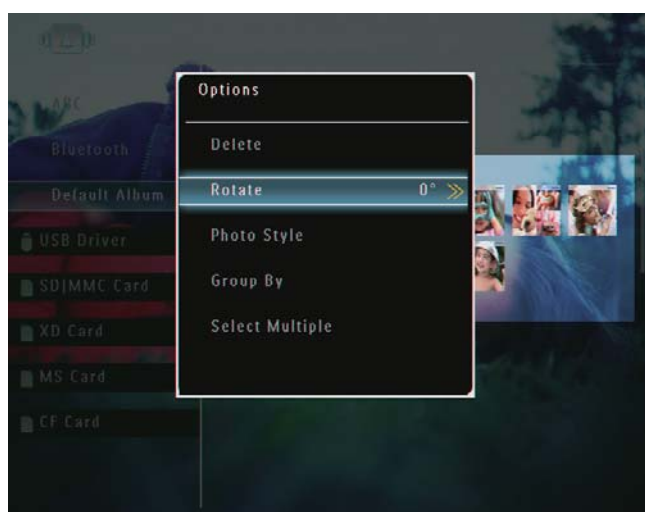

- 3 Buat pilihan, dan kemudian, ketuk **OK** untuk mengesahkan.

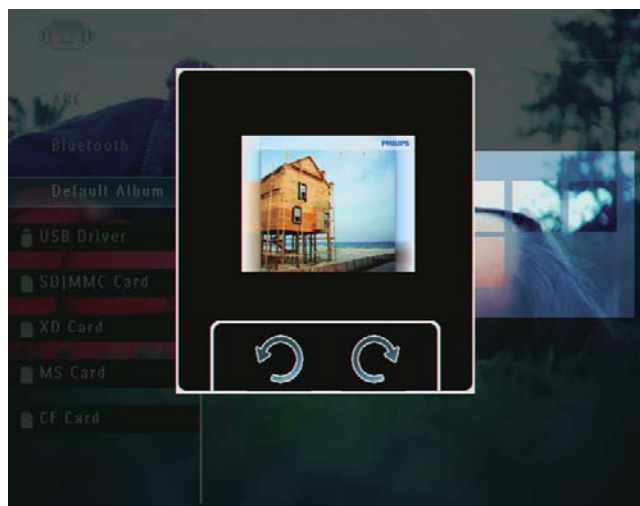

Pilih kesan foto

- 1 Dalam mod album, pilih foto dan kemudian, ketuk .
↳ Menu pilihan dipaparkan.

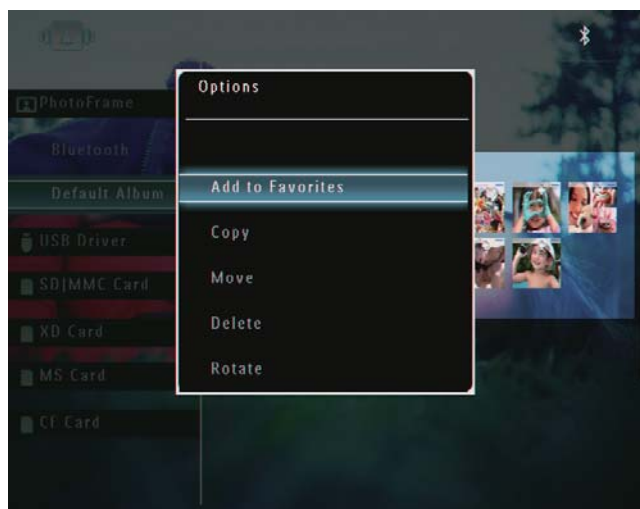

- 2 Pilih [**Photo Style**], dan kemudian, ketuk **OK** untuk mengesahkan.

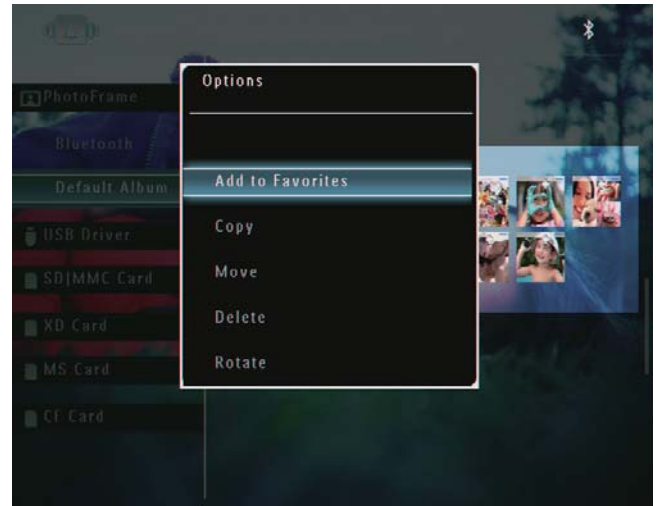
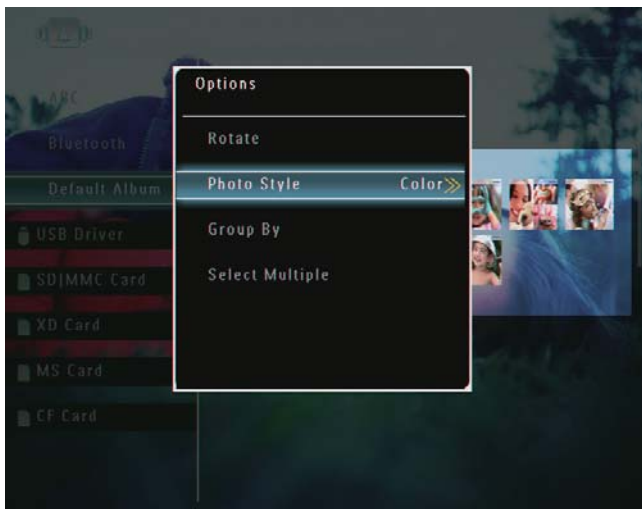

- 2 Pilih [**Group By**], dan kemudian, ketuk **OK** untuk mengesahkan.

- 3 Pilih kesan, dan kemudian, ketuk **OK** untuk mengesahkan.

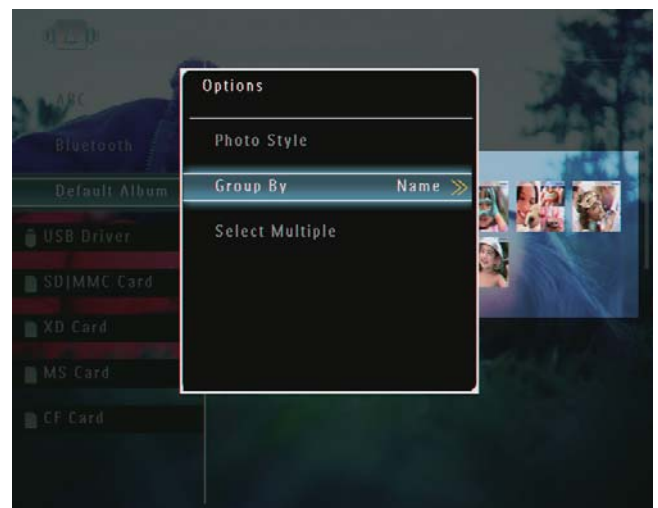

- 3 Pilih [**Name**] / [**Date**], dan kemudian ketuk **OK** untuk mengesahkan.

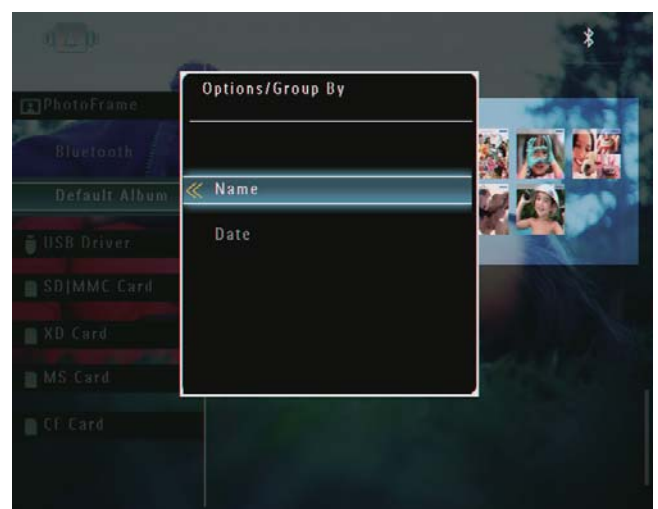

Buat kumpulan foto mengikut nama/ tarikh.

- 1 Dalam mod album, pilih foto dan kemudian, ketuk .
↳ Menu pilihan dipaparkan.

- ↳ Jika anda membuat kumpulan mengikut nama, foto dipaparkan mengikut abjad (1, 2, ... a, b , ... z).
- ↳ Jika anda membuat kumpulan foto mengikut masa, foto dipaparkan mengikut kronologi dalam susunan menurun dari kiri atas ke kanan bawah (daripada yang terkini kepada yang sebelumnya).

Pilih beberapa foto pada masa yang sama.

- 1 Dalam mod album, pilih foto dan kemudian, ketuk .
 - ↳ Menu pilihan dipaparkan.

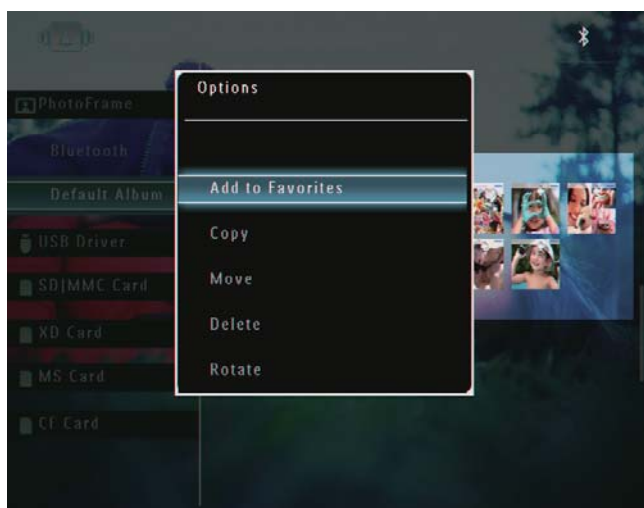

- 2 Pilih **[Select Multiple]**, dan kemudian, ketuk **OK** untuk mengesahkan.

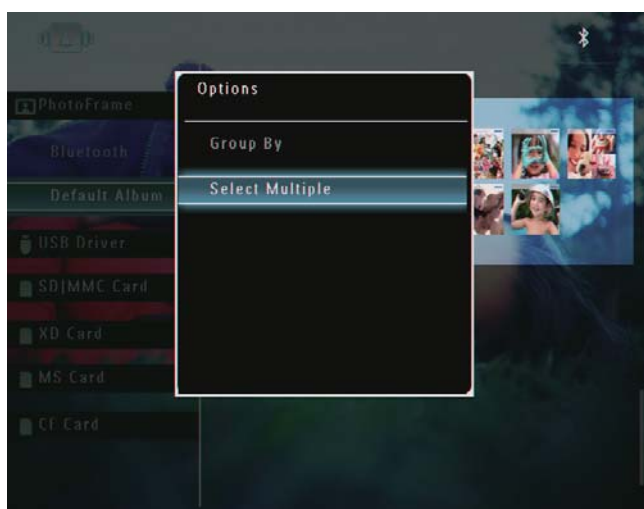

- 3 Ketuk , , ,  dan **OK** untuk memilih foto.
- 4 Ketuk  untuk mengakses menu pilihan.

Alih keluar foto/video atau fail muzik dari album Kegemaran

- 1 Dalam mod album, pilih album **[Favorites]** dan kemudian ketuk  untuk mengesahkan.

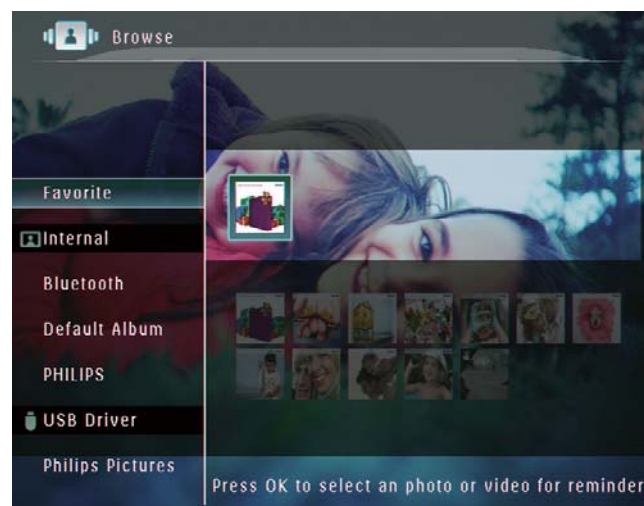

- 2 Pilih foto/fail untuk dialih keluar dan kemudian ketuk .
 - ↳ Menu pilihan dipaparkan.

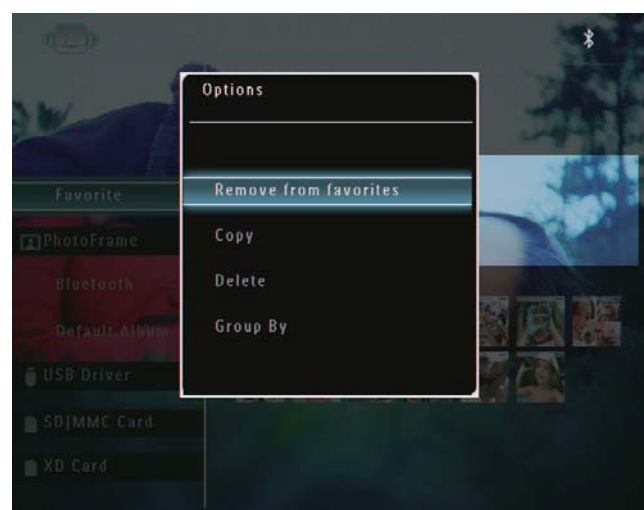

- 3 Dalam skrin utama, pilih **[Remove from favorites]** dan kemudian ketuk **OK** untuk mengesahkan.
↳ Mesej pengesahan dipaparkan.

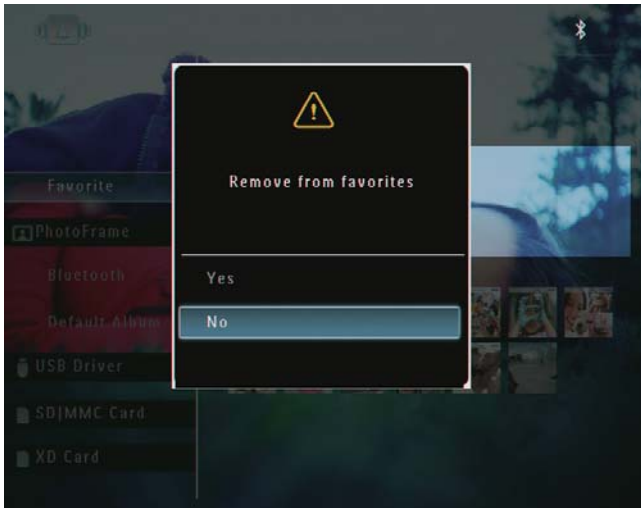

- 2 Pilih album dan kemudian, ketuk .
↳ Menu pilihan dipaparkan.

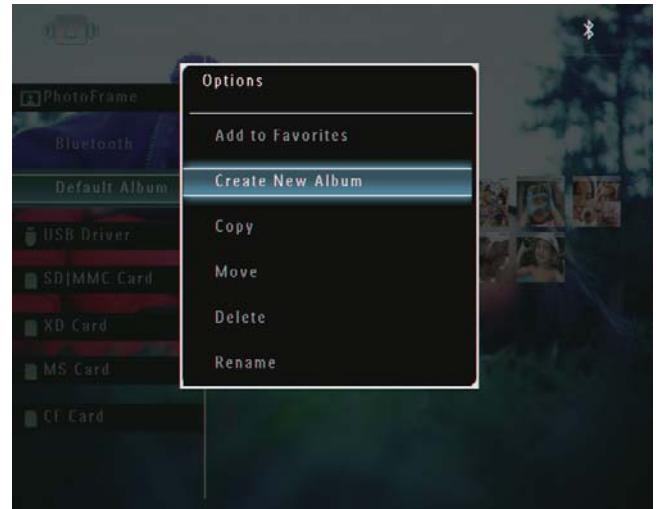

- ↳ Jika album **[Favorites]** dipilih, menu pilihan berlainan dipaparkan.

- 4 Pilih **[Yes]**, dan kemudian, ketuk **OK** untuk mengesahkan.

Mengurus album

- 1 Dalam skrin utama, pilih **[Browse]** dan kemudian, ketuk **OK** untuk mengesahkan.
↳ Foto dipaparkan dalam mod album.

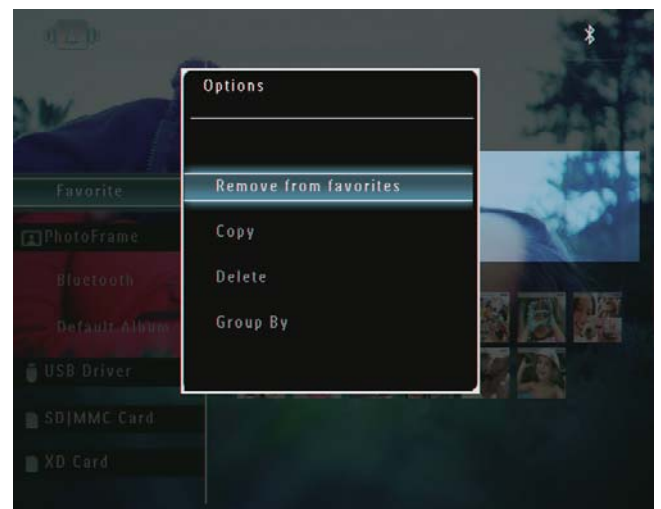
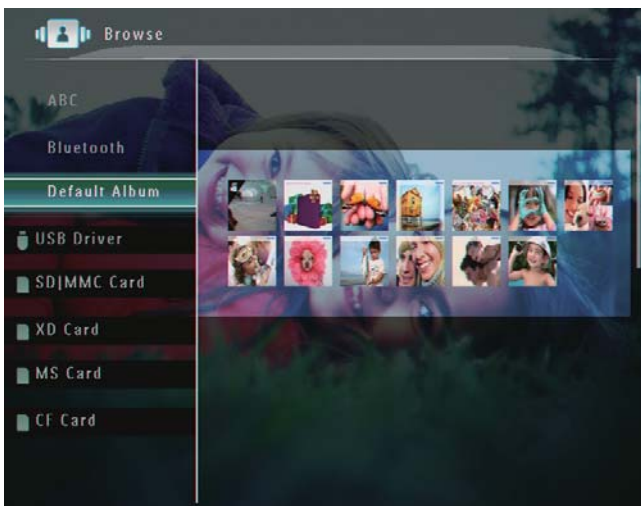

- 3 Buat pilihan, dan kemudian, ketuk **OK** untuk mengesahkan.

Petua

- Untuk album pada sumber selain daripada PhotoFrame, **[Create New Folder]** dipaparkan dan bukan **[Create New Album]**.
- Anda boleh menguruskan album dengan cara yang sama seperti anda menguruskan foto.

Buat album

- 1 Dalam skrin utama, pilih **[Create New Album]** dan kemudian ketuk **OK** untuk mengesahkan.

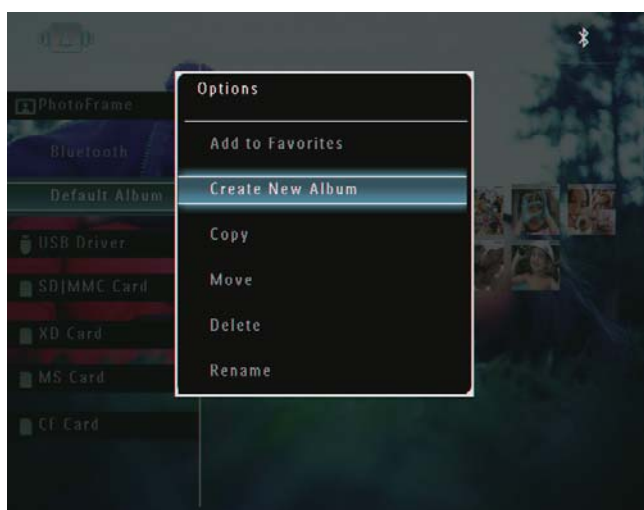

↳ Pad kekunci dipaparkan.

- 2 Untuk memasukkan nama (sehingga 24 aksara), pilih abjad/nombor dan kemudian ketuk **OK** untuk mengesahkan.
 - Untuk beralih antara huruf besar dan huruf kecil, pilih **[a/A]** pada pad kekunci yang dipaparkan dan kemudian ketuk **OK** untuk mengesahkan.
- 3 Apabila nama sudah lengkap, pilih **[Enter]** dan kemudian ketuk **OK** untuk mengesahkan.

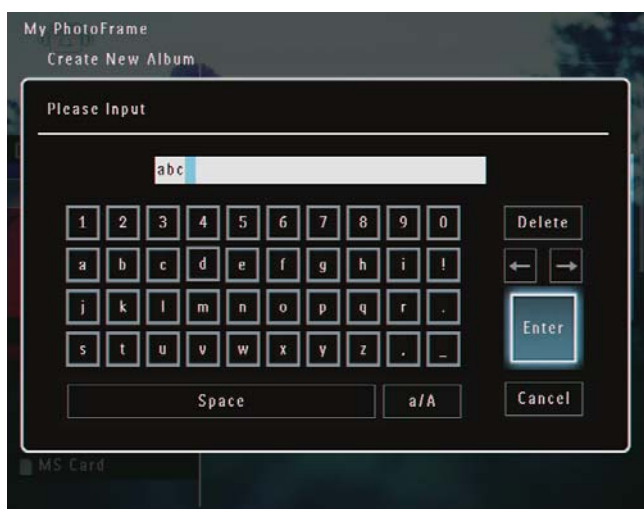

Namakan semula album

Catatan

- Pastikan album tersebut dibuat kumpulan mengikut nama.

- 1 Dalam skrin utama, pilih **[Rename]** dan kemudian ketuk **OK** untuk mengesahkan.

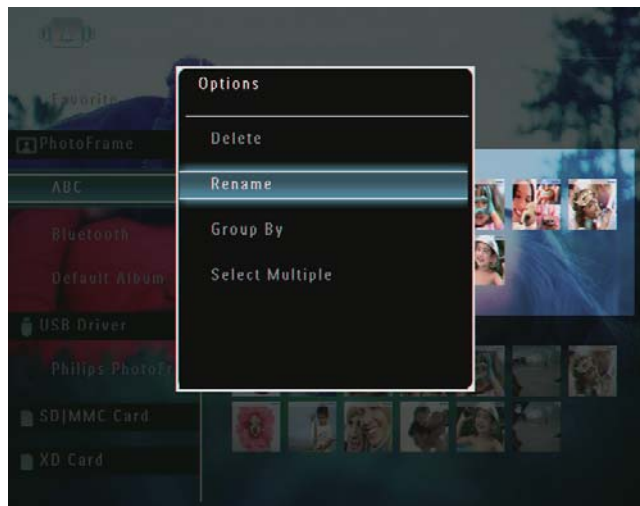

↳ Pad kekunci dipaparkan.

- 2 Untuk memasukkan nama (sehingga 24 aksara), pilih abjad/nombor dan kemudian ketuk **OK** untuk mengesahkan.
 - Untuk beralih antara huruf besar dan huruf kecil, pilih **[a/A]** pada pad kekunci yang dipaparkan dan kemudian ketuk **OK** untuk mengesahkan.
- 3 Apabila nama sudah lengkap, pilih **[Enter]** dan kemudian ketuk **OK** untuk mengesahkan.

Petua

- Jika album dibuat kumpulan mengikut tarikh, album tidak boleh dinamakan semula.

6 Tunjukkan tarikh/masa dalam pameran slaid

- 1 Dalam skrin utama, pilih [Extra] dan kemudian, ketuk OK untuk mengesahkan.

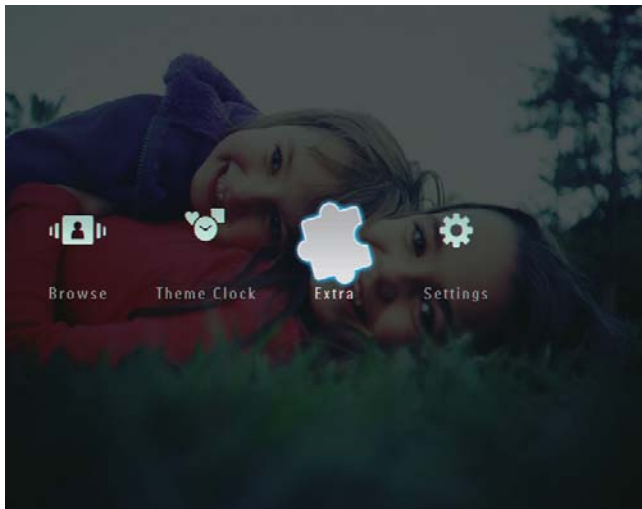

- 2 Pilih [Calendar], dan kemudian, ketuk OK untuk mengesahkan.

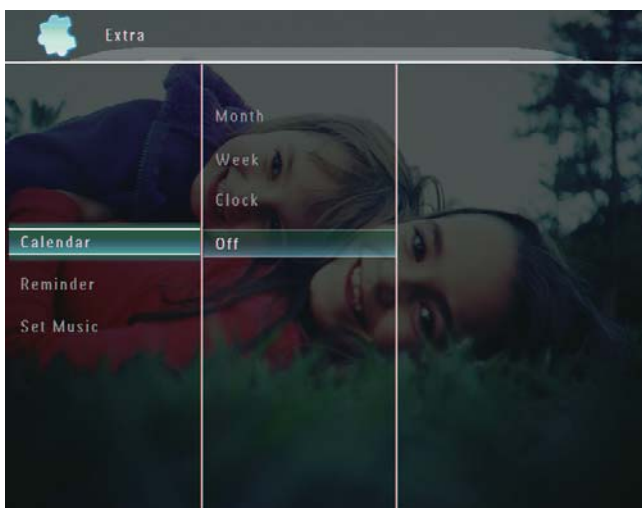

- 3 Pilih [Month] / [Week] / [Clock], dan kemudian ketuk OK untuk mengesahkan.
 - [Month]



- [Week]



- [Clock]

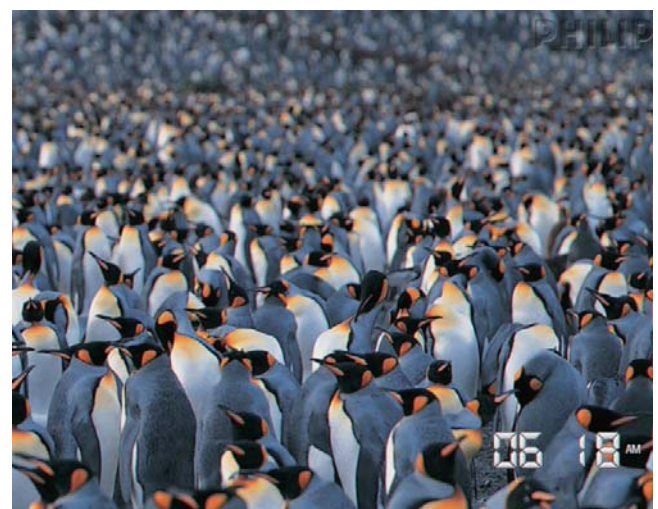

- Untuk memainkan pameran slaid tanpa tarikh/masa ditunjukkan, pilih **[Off]** dan kemudian, ketuk **OK** untuk mengesahkan.

Dalam mod kalendar:

- Anda boleh ketuk  untuk mengakses menu pilihan untuk menguruskan foto yang dipaparkan.

7 Buat peringatan

Catatan

- Pastikan anda menetapkan masa dan tarikh dengan betul pada PhotoFrame.

1 Dalam skrin utama, pilih [**Extra**] dan kemudian, ketuk **OK** untuk mengesahkan.

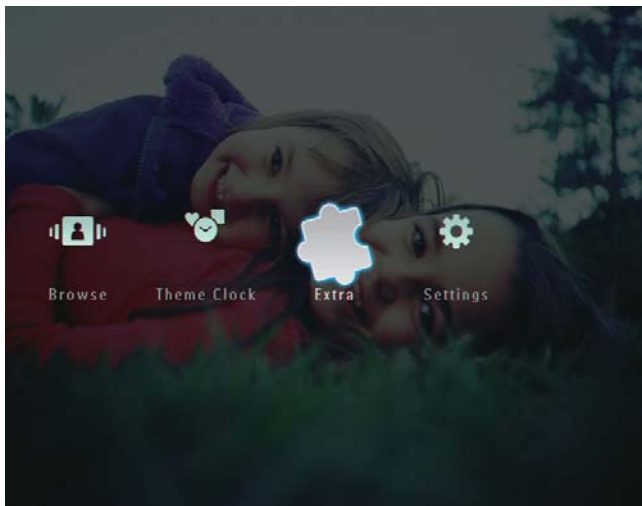

2 Pilih [**Reminder**], dan kemudian, ketuk **OK** untuk mengesahkan.

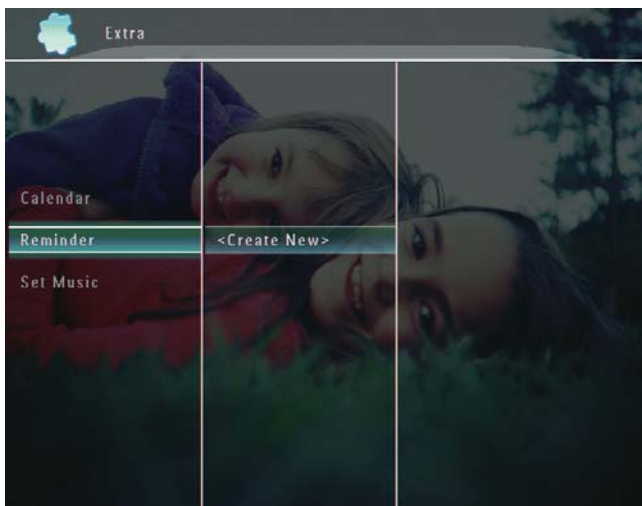

3 Pilih [**<Create New>**], dan kemudian, ketuk **OK** untuk mengesahkan.

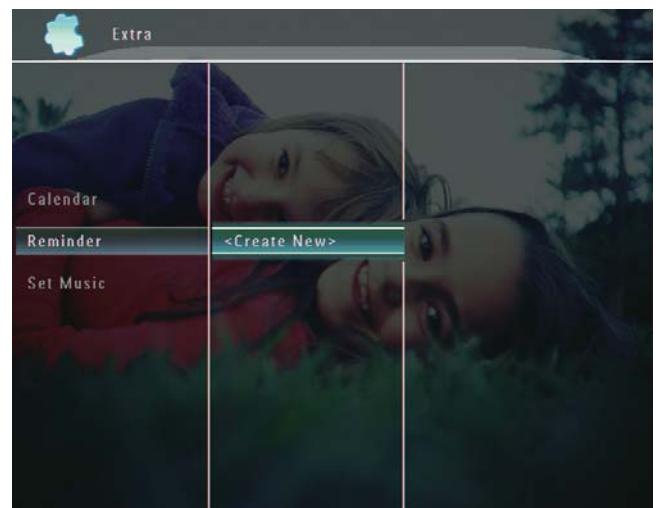

4 Ketuk **▲ / ▼ / ◀ / ▶** untuk menetapkan tarikh dan bulan bagi peringatan dan kemudian, ketuk **OK** untuk mengesahkan.
↳ Pad kekunci dipaparkan.

5 Untuk memasukkan nama (sehingga 24 aksara), pilih abjad/nombor dan kemudian ketuk **OK** untuk mengesahkan.

- Untuk beralih antara huruf besar dan huruf kecil, pilih [**a/A**] pada pad kekunci yang dipaparkan dan kemudian ketuk **OK** untuk mengesahkan.

6 Apabila nama sudah lengkap, pilih [**Enter**] dan kemudian ketuk **OK** untuk mengesahkan.
↳ Mesej pratonton dipaparkan.

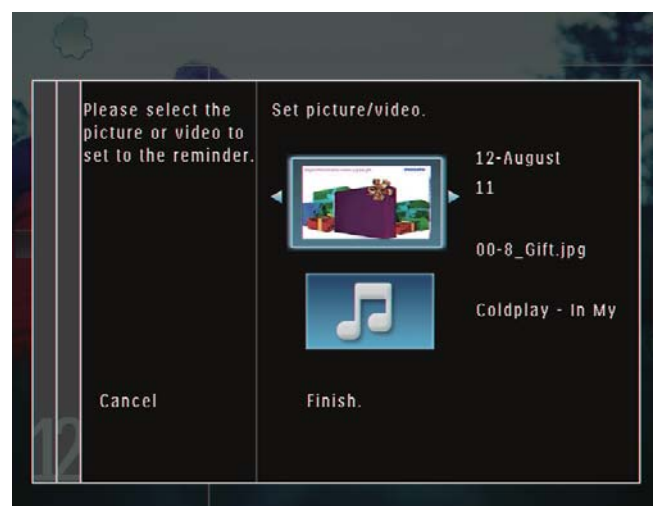

- 7 Ketuk **OK** untuk mengesahkan.
↳ Fail foto/video dipaparkan dalam mod imej kecil.
- 8 Pilih fail foto atau video dan kemudian, ketuk **OK** untuk mengesahkan.
↳ Mesej pratonton dipaparkan.

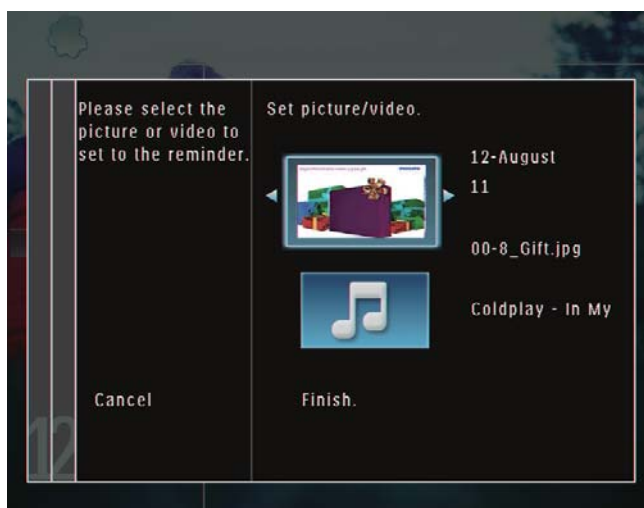

- ↳ Untuk memilih muzik latar belakang untuk foto peringatan, ketuk ▼ untuk memilih ikon muzik dan kemudian ketuk **OK** untuk mengesahkan.
Pilih fail video dan kemudian, ketuk **OK** untuk mengesahkan.

- 9 Pilih [**Finish.**], dan kemudian, ketuk **OK** untuk mengesahkan.

Edit peringatan

- 1 Dalam skrin utama, pilih [**Extra**] dan kemudian ketuk **OK** untuk mengesahkan.

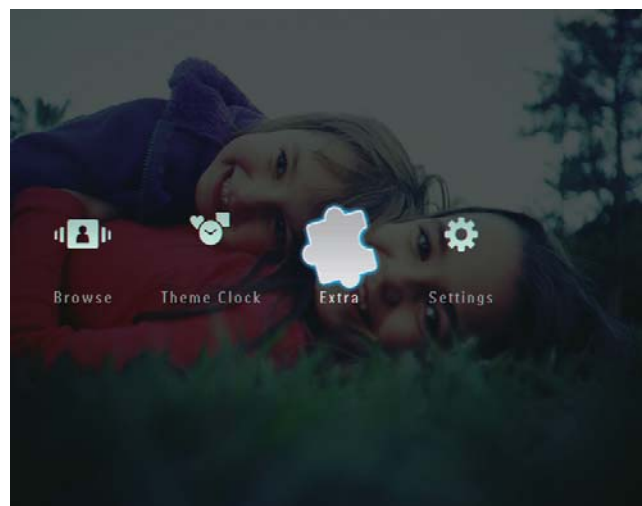

- 2 Pilih [**Reminder**], dan kemudian ketuk **OK** untuk mengesahkan.

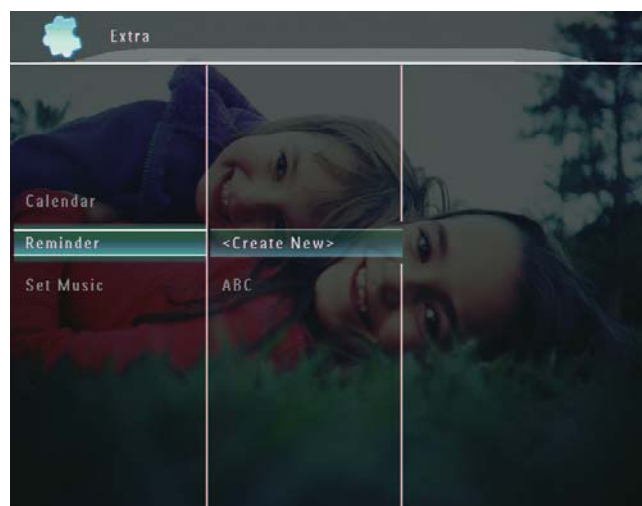

- 3 Pilih folder dan kemudian ketuk .
↳ Menu pilihan dipaparkan.

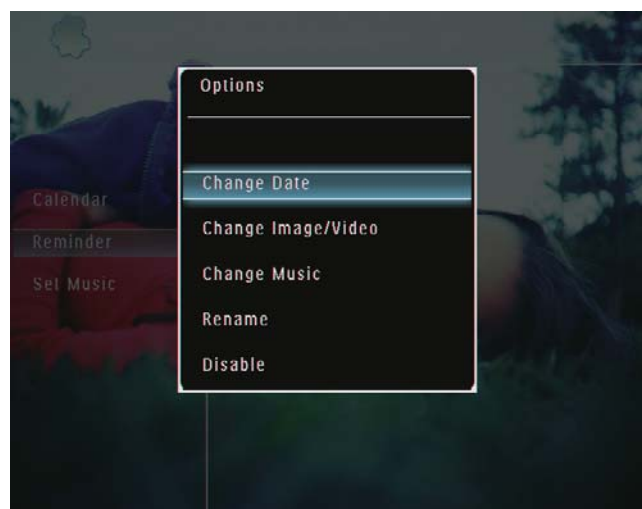

8 Tetapan pameran slaid

Pilih kesan peralihan

1 Dalam skrin utama, pilih **[Settings]** dan kemudian, ketuk **OK** untuk mengesahkan.

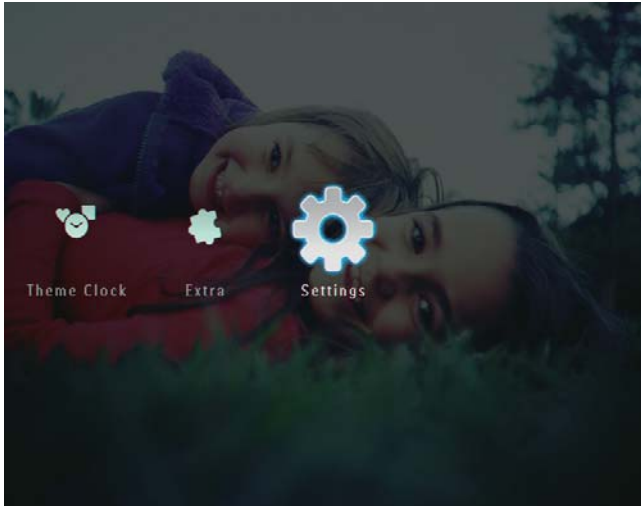

2 Pilih **[Slideshow]**, dan kemudian, ketuk **OK** untuk mengesahkan.

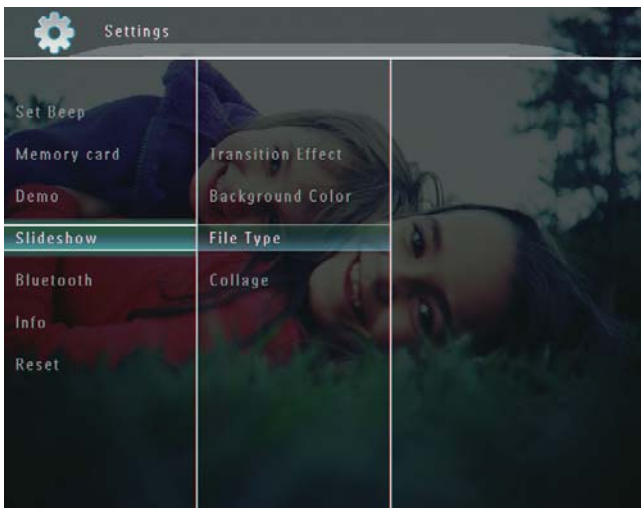

3 Pilih **[Transition Effect]**, dan kemudian, ketuk **OK** untuk mengesahkan.

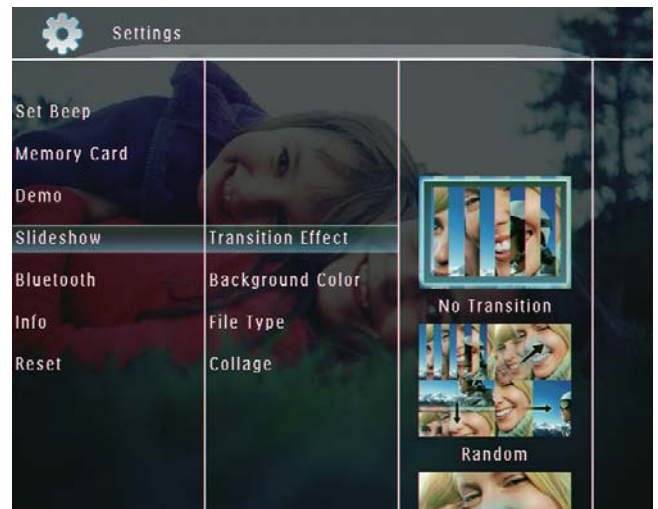

4 Pilih kesan pameran slaid dan kemudian, ketuk **OK** untuk mengesahkan.

Pilih latar belakang

Anda boleh memilih warna jidar latar belakang untuk foto yang lebih kecil daripada paparan PhotoFrame.

1 Dalam skrin utama, pilih **[Settings]** dan kemudian, ketuk **OK** untuk mengesahkan.

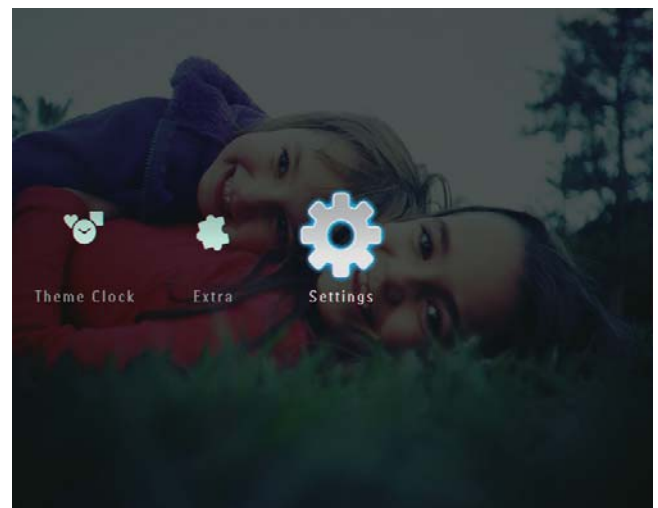

- 2 Pilih **[Slideshow]**, dan kemudian, ketuk **OK** untuk mengesahkan.

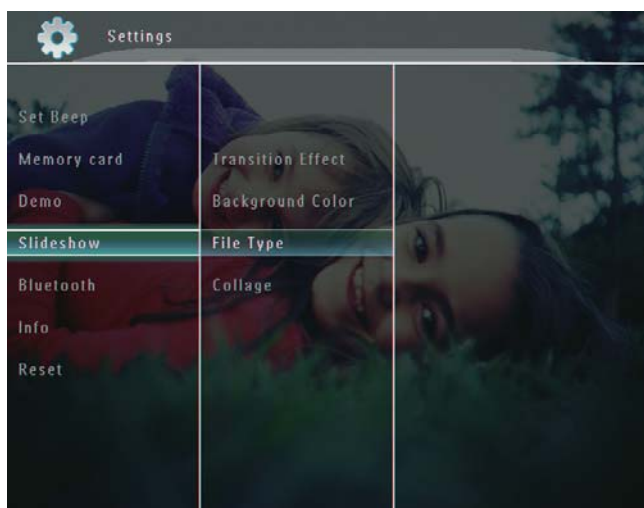

- ↳ Jika anda memilih warna latar belakang, PhotoFrame memaparkan foto dengan warna latar belakang.

- 3 Pilih **[Background Color]**, dan kemudian, ketuk **OK** untuk mengesahkan.

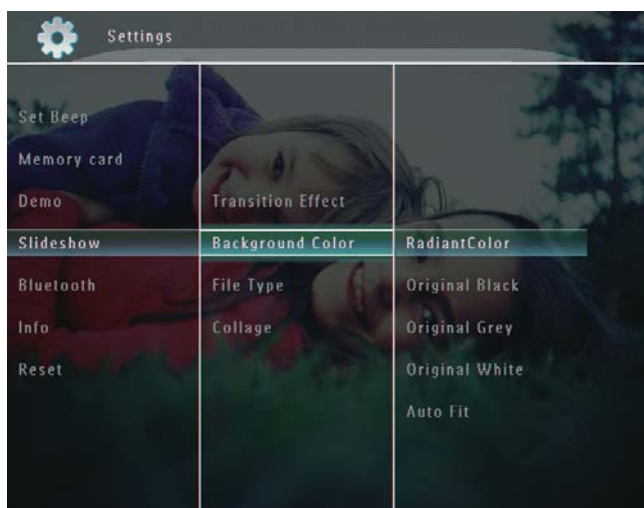

- ↳ Jika anda memilih **[Auto Fit]**, BingkaiFoto memanjangkan foto untuk memenuhi skrin dengan herotan gambar:

- 4 Pilih **[RadiantColor]** / warna latar belakang/ **[Auto Fit]**, dan kemudian ketuk **OK** untuk mengesahkan.

- ↳ Jika anda memilih **[RadiantColor]**, BingkaiFoto memanjangkan warna pada pinggir foto yang lebih kecil daripada skrin penuh untuk memenuhi skrin tanpa bar hitam atau herotan nisbah aspek.



Pilih jenis fail untuk paparan pameran slaid

Anda boleh memilih jenis fail untuk dipaparkan dalam mod pameran slaid.

- 1 Dalam skrin utama, pilih **[Settings]** dan kemudian, ketuk **OK** untuk mengesahkan.

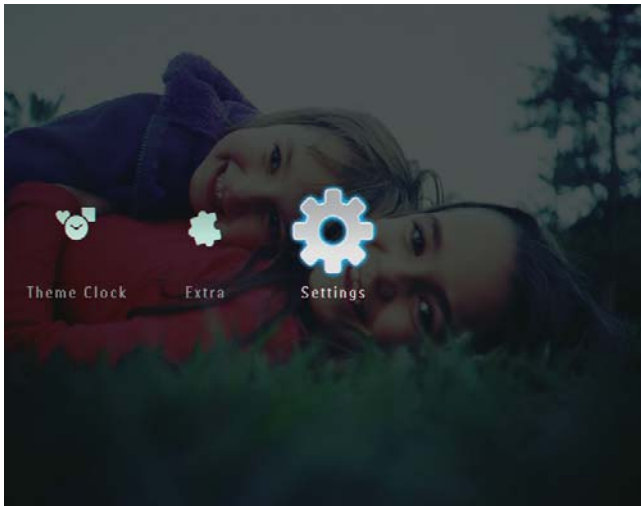

- 2 Pilih **[Slideshow]**, dan kemudian, ketuk **OK** untuk mengesahkan.

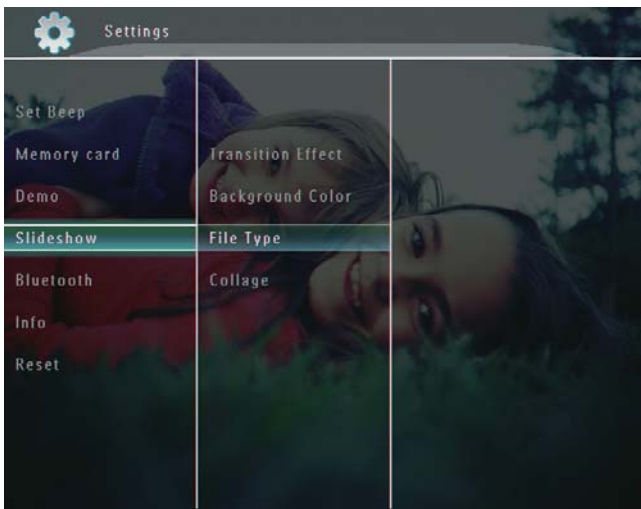

- 3 Pilih **[File Type]**, dan kemudian, ketuk **OK** untuk mengesahkan.

- 4 Untuk memaparkan foto dan video dalam mod pameran slaid, pilih **[Photo + Video]** dan kemudian, ketuk **OK** untuk mengesahkan.

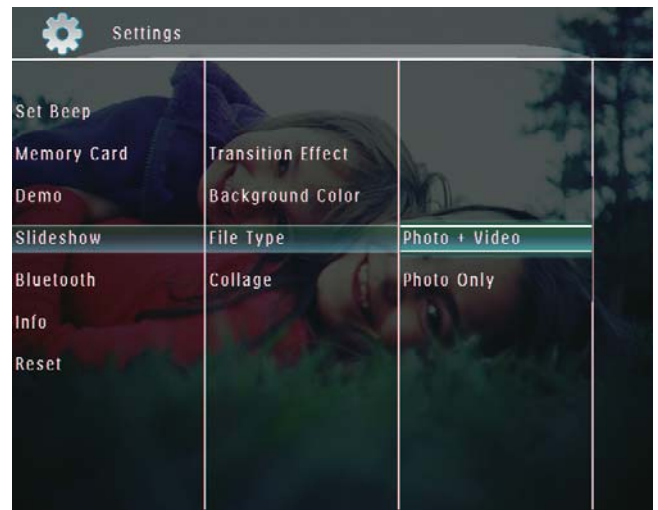

- Untuk memaparkan hanya foto dalam mod pameran slaid, pilih **[Photo Only]** dan kemudian ketuk **OK** untuk mengesahkan.

Paparkan foto kolaj

- 1 Dalam skrin utama, pilih **[Settings]** dan kemudian ketuk **OK** untuk mengesahkan.

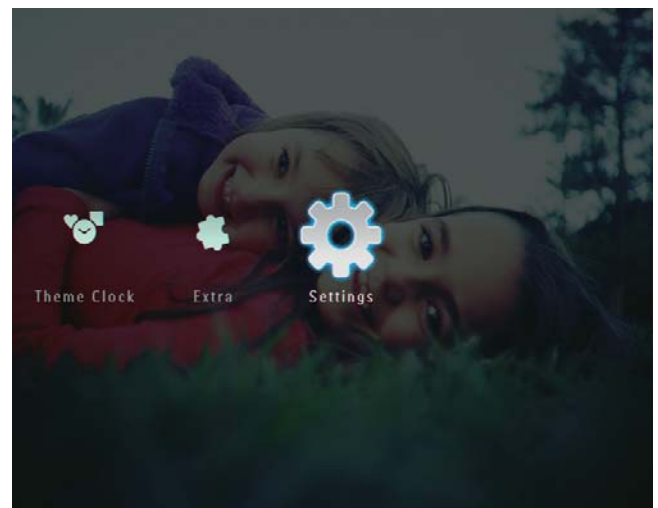

- 2 Pilih **[Slideshow]**, dan kemudian ketuk **OK** untuk mengesahkan.

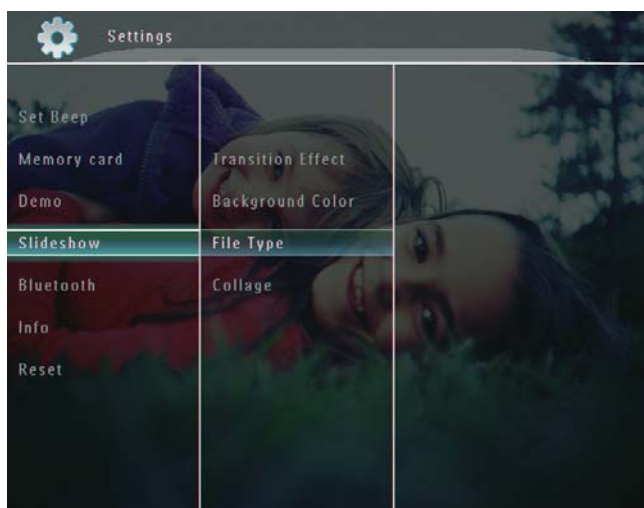

- 3 Pilih **[Collage]**, dan kemudian ketuk **OK** untuk mengesahkan.

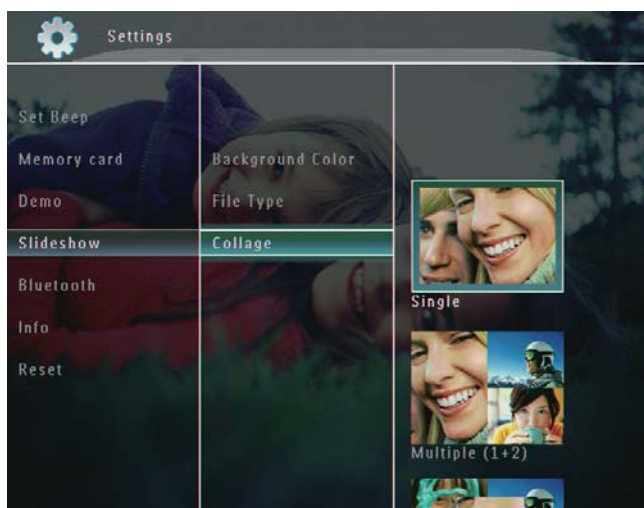

- 4 Pilih format kolaj dan kemudian, ketuk **OK** untuk mengesahkan
- Untuk menghentikan paparan kolaj, pilih **[Settings]** > **[Slideshow]** > **[Collage]** > **[Single]**, dan kemudian ketuk **OK** untuk mengesahkan.

9 Tetapan lain

Gunakan menu ringkas

Dalam menu ringkas, anda boleh mengakses secara terus kepada beberapa tetapan paling kerap digunakan.

- 1 Dalam skrin utama, tekan .
↳ Menu ringkas dipaparkan.

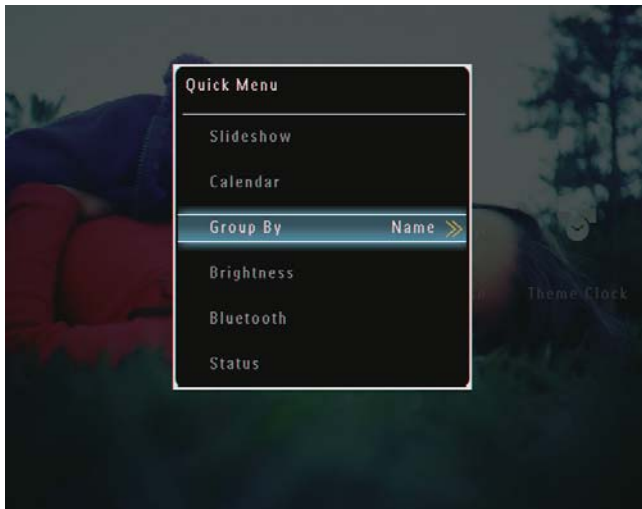

- 2 Buat pilihan, dan kemudian, ketuk **OK** untuk mengesahkan.

Pilih bahasa pada-skrin

- 1 Dalam skrin utama, pilih **[Settings]** dan kemudian, ketuk **OK** untuk mengesahkan.

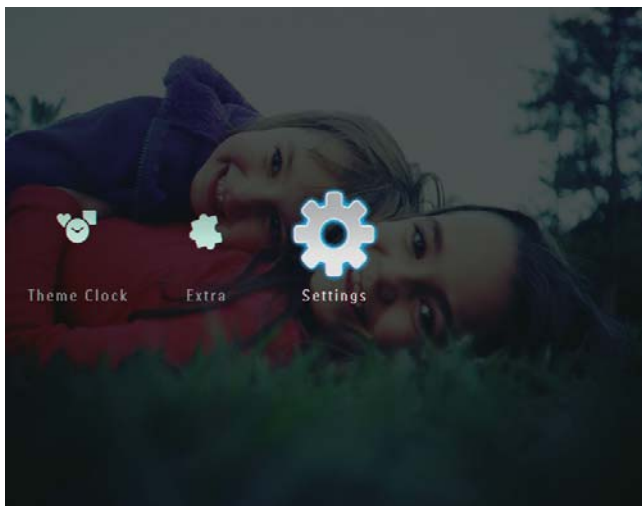

- 2 Pilih **[Language]**, dan kemudian, ketuk **OK** untuk mengesahkan.

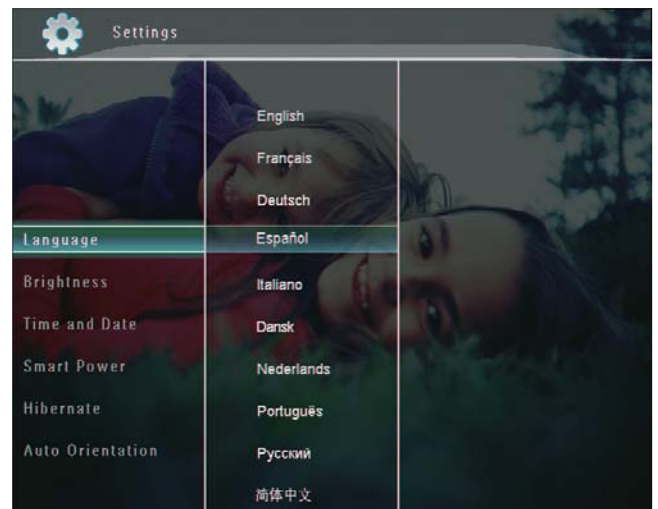

- 3 Pilih bahasa, dan kemudian tekan **OK** untuk mengesahkan.

Laraskan kecerahan

Anda boleh melaraskan kecerahan PhotoFrame untuk mendapatkan pandangan terbaik.

- 1 Dalam skrin utama, pilih **[Settings]** dan kemudian, ketuk **OK** untuk mengesahkan.

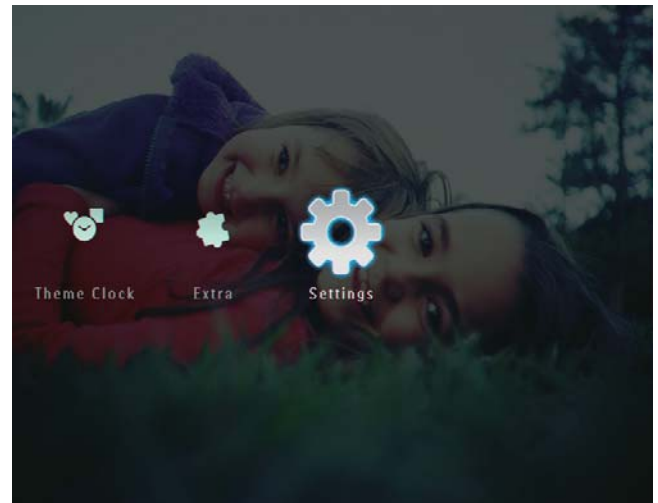

- 2 Pilih [**Brightness**], dan kemudian, ketuk **OK** untuk mengesahkan.

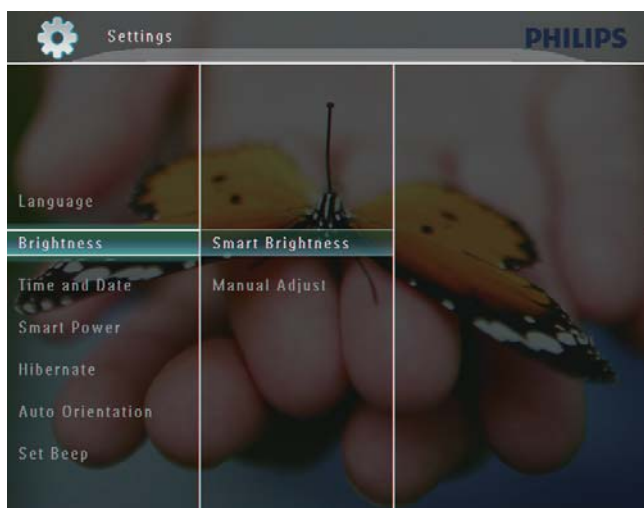

- 3 Untuk melaraskan kecerahan secara automatik, pilih [**Smart Brightness**] dan kemudian ketuk **OK** untuk mengesahkan.
- 4 Pilih [**On**], dan kemudian, ketuk **OK** untuk mengesahkan.

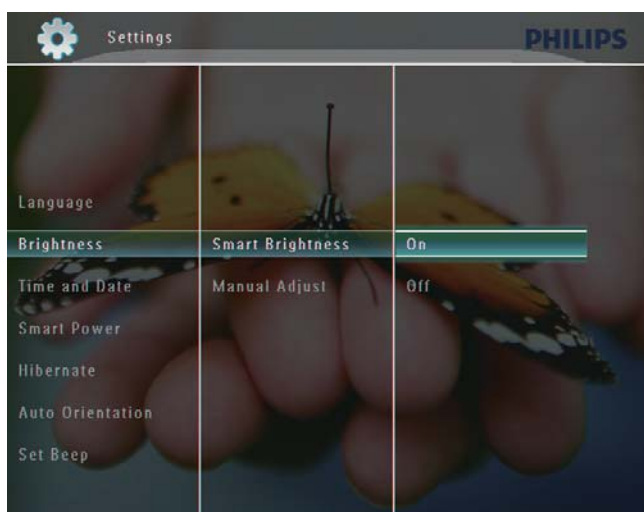

↳ Kecerahan paparan dilaraskan secara automatik untuk disesuaikan dengan cahaya sekeliling.

Untuk melaraskan kecerahan secara manual:

- 1 Dalam menu [**Brightness**], pilih [**Manual Adjust**] dan kemudian ketuk **OK** untuk mengesahkan.

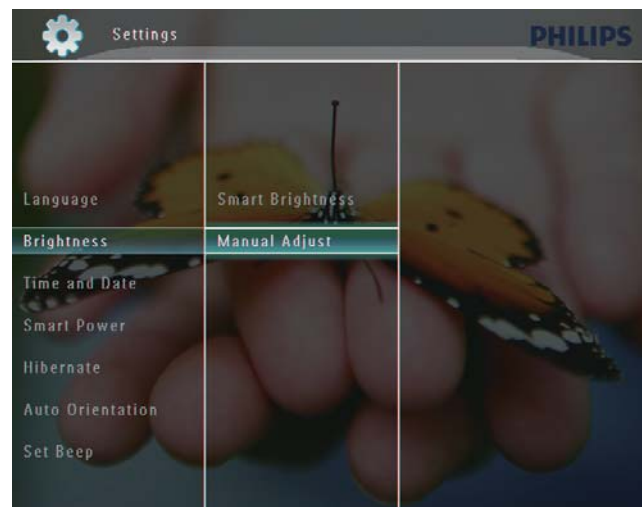

- 2 Tekan ▲/▼ untuk melaraskan kecerahan, dan kemudian ketuk **OK** untuk mengesahkan.



Tetapkan tarikh/masa

- 1 Dalam skrin utama, pilih **[Settings]** dan kemudian, ketuk **OK** untuk mengesahkan.

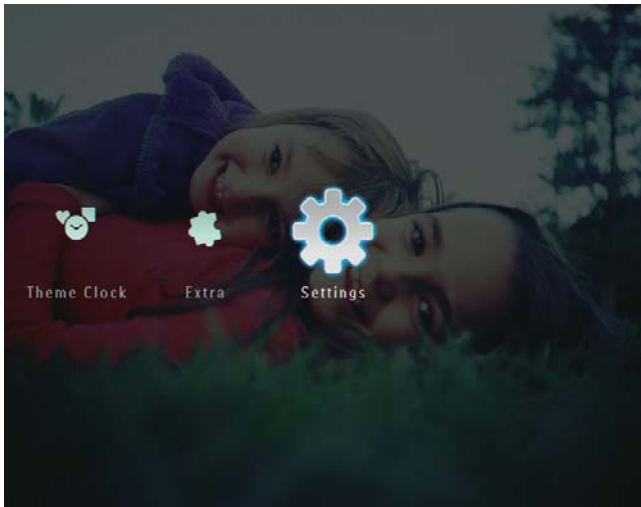

- 2 Pilih **[Time and Date]**, dan kemudian, ketuk **OK** untuk mengesahkan.

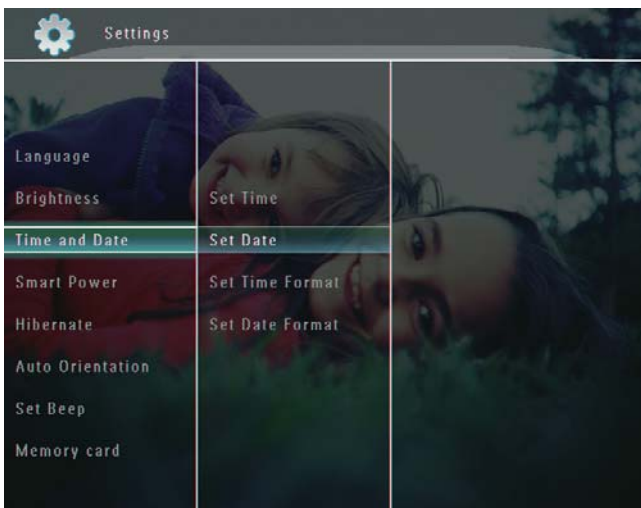

- 3 Pilih **[Set Time]** / **[Set Date]**, dan kemudian ketuk **OK** untuk mengesahkan.



- 4 Ketuk **▲/▼/◀/▶** untuk melaraskan minit/jam/hari/bulan/tahun dan kemudian ketuk **OK** untuk mengesahkan.

Tetapkan masa dan tarikh

- 1 Dalam skrin utama, pilih **[Settings]** dan kemudian, ketuk **OK** untuk mengesahkan.

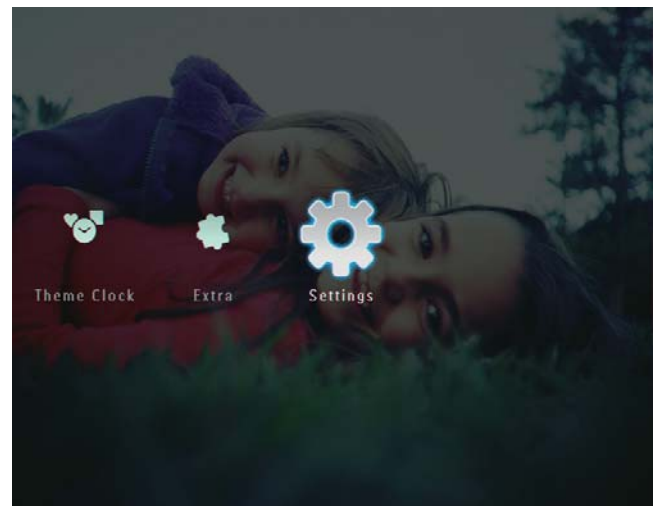

- 2 Pilih **[Time and Date]**, dan kemudian, ketuk **OK** untuk mengesahkan.

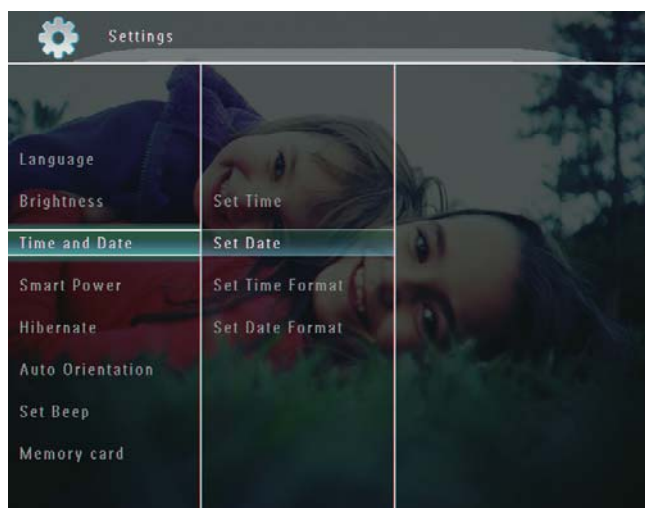

- 3 Pilih **[Set Time Format]** / **[Set Date Format]**, dan kemudian ketuk ►.



- 4 Pilih format dan kemudian, ketuk **OK** untuk mengesahkan.

Tetapan Smart Power

Dengan fungsi Smart Power pada PhotoFrame, anda boleh menatarajah masa untuk PhotoFrame untuk menghidupkan atau mematikan paparan secara automatik. Atau anda boleh melaras sensor cahaya untuk PhotoFrame untuk menghidupkan atau mematikan paparan mengikut kecerahan sekeliling. Apabila paparan dimatikan secara automatik, PhotoFrame anda memasuki mod siap sedia (tidur).

Catatan

- Anda boleh mendayakan hanya satu fungsi Smart Power pada satu masa, sama ada melalui penjaga masa atau sensor cahaya.
- Pastikan PhotoFrame anda dihidupkan.

Tentukan masa untuk auto hidup/mati.

Catatan

- Memastikan bahawa masa semasa bagi PhotoFrame ditetapkan dengan betul.

- 1 Dalam skrin utama, pilih **[Settings]** dan kemudian ketuk **OK** untuk mengesahkan.

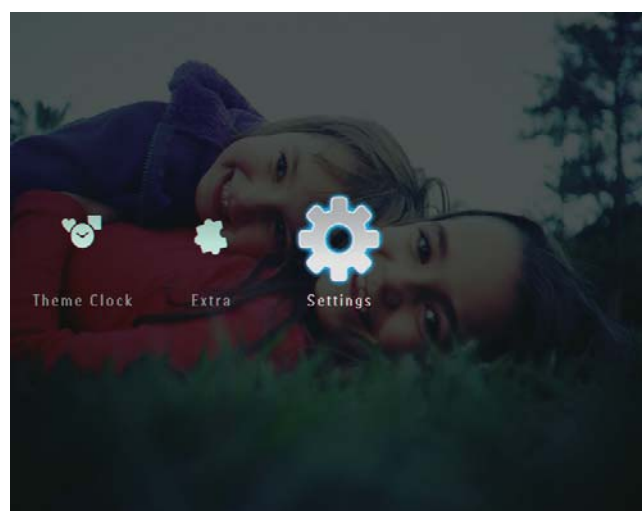

- 2 Pilih **[Smart Power]**, dan kemudian ketuk **OK** untuk mengesahkan.

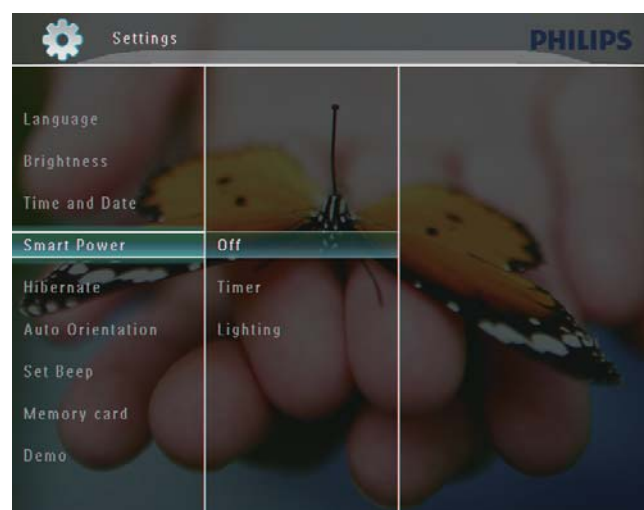

3 Pilih **[Timer]**, dan kemudian ketuk ►.

4 Pilih **[Set on Timer]** / **[Set off Timer]**, dan kemudian ketuk **OK** untuk mengesahkan.



5 Ketuk ▲/▼/◀/▶ untuk menetapkan masa dan kemudian ketuk **OK** untuk mengesahkan.

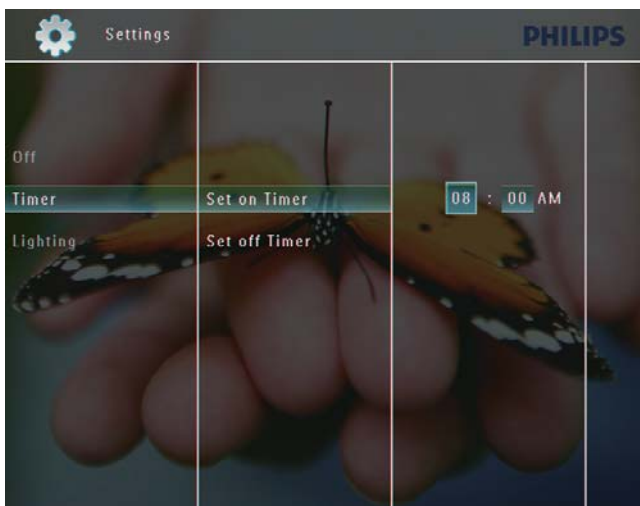

Tentukan masa untuk auto hidup/mati.

1 Dalam skrin utama, pilih **[Settings]** dan kemudian ketuk **OK** untuk mengesahkan.

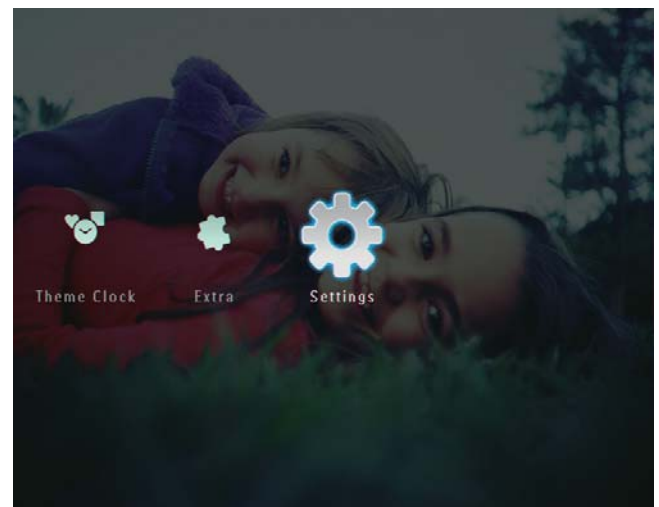

2 Pilih **[Smart Power]**, dan kemudian ketuk **OK** untuk mengesahkan.



3 Pilih **[Lighting]**, dan kemudian ketuk ►.



- 4 Untuk menentukan kecerahan untuk auto hidup, pilih **[On]** dan kemudian ketuk **OK** untuk mengesahkan.
- Untuk menentukan kecerahan untuk auto mati, pilih **[Off]** dan kemudian ketuk **OK** untuk mengesahkan.
- 5 Ketuk **▲/▼** untuk melaraskan sensor kecerahan, dan kemudian ketuk **OK** untuk mengesahkan.

Untuk mematikan fungsi Smart Power:

- Dalam menu **[Smart Power]**, pilih **[Off]** dan kemudian ketuk **OK** untuk mengesahkan.

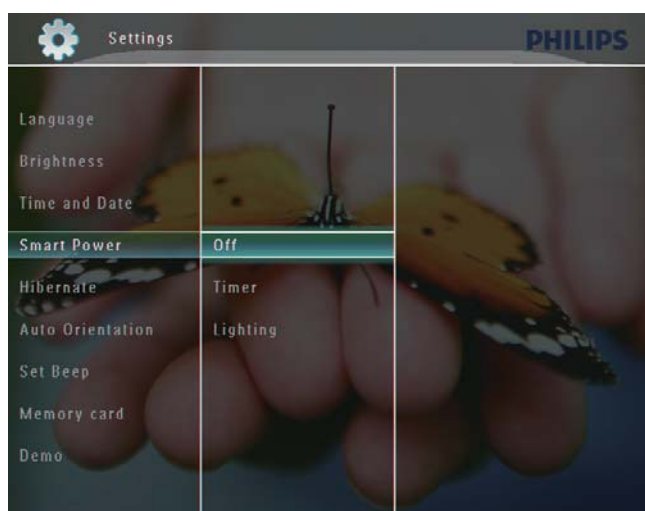

Petua

- Apabila cahaya sekeliling mencapai tahap auto hidup/mati yang ditetapkan dan bertahan selama 10 saat, fungsi Smart Power (Pencahayaannya) berlaku.
- Tahap auto hidup mesti ditetapkan lebih tinggi daripada tahap auto mati.
- Apabila PhotoFrame anda berada dalam mod siap sedia (tidur), anda boleh menekan **⏻** untuk membangunkan PhotoFrame.

Hibernat PhotoFrame anda

- 1 Dalam skrin utama, pilih **[Settings]** dan kemudian, ketuk **OK** untuk mengesahkan.

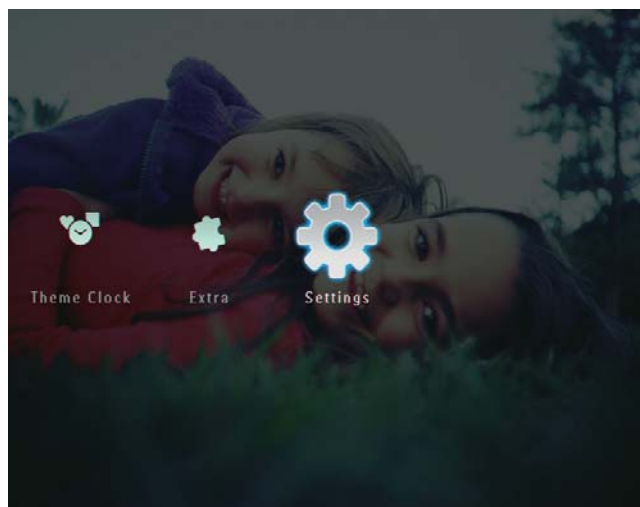

- 2 Pilih **[Hibernate]**, dan kemudian, ketuk **OK** untuk mengesahkan.

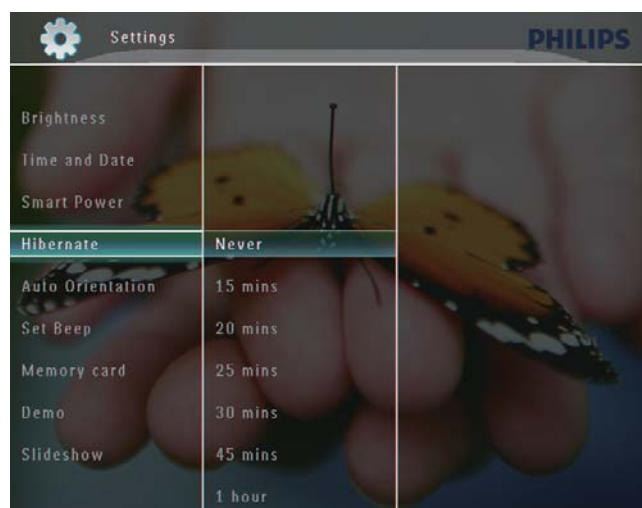

- 3 Buat pilihan, dan kemudian, ketuk **OK** untuk mengesahkan.
 - Untuk menyahdayakan fungsi hibernat, pilih [**Never**] dan kemudian ketuk **OK** untuk mengesahkan.

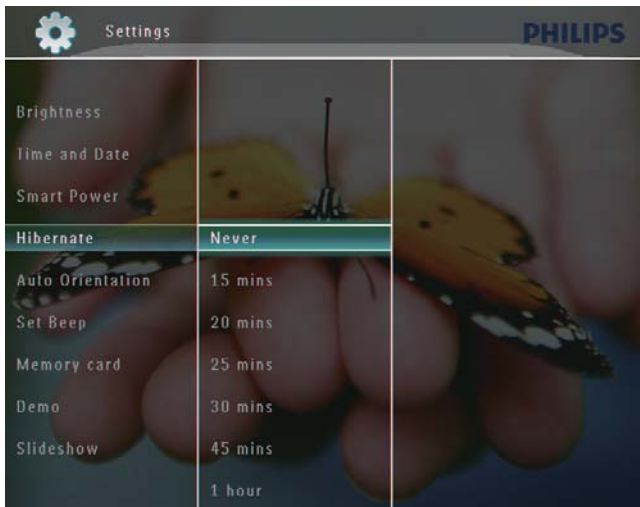

- Selepas tempoh yang dipilih, PhotoFrame anda berhibernat.
- Untuk mengeluarkan PhotoFrame anda daripada berhibernat, tekan \odot .

Tetapkan Orientasi Auto

Anda boleh memaparkan foto dalam orientasi yang betul bergantung pada orientasi mendatar/ menegak PhotoFrame.

- 1 Dalam skrin utama, pilih [**Settings**], dan kemudian ketuk **OK** untuk mengesahkan.

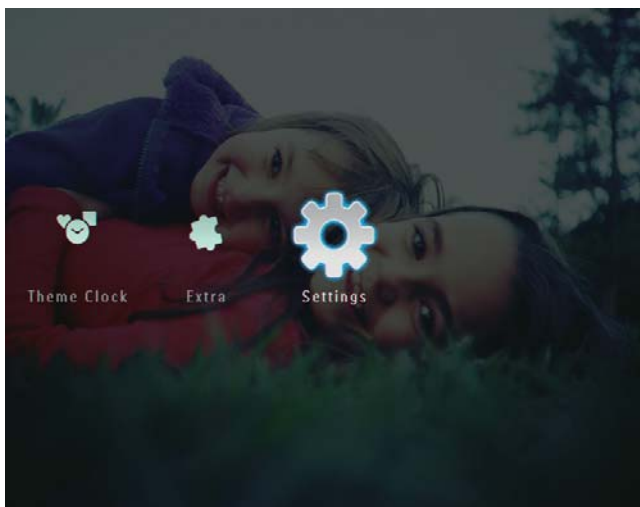

- 2 Pilih [**Auto Orientation**], dan kemudian, ketuk **OK** untuk mengesahkan.

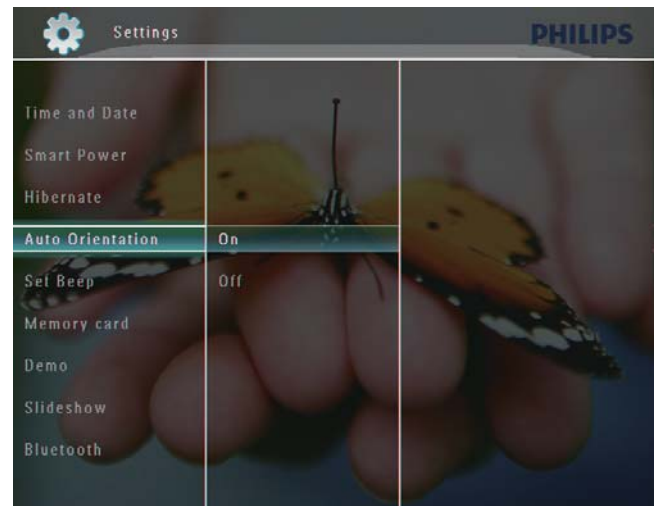

- 3 Pilih [**On**], dan kemudian, ketuk **OK** untuk mengesahkan.



Hidupkan/matikan bunyi

- 1 Dalam skrin utama, pilih **[Settings]** dan kemudian ketuk **OK** untuk mengesahkan.

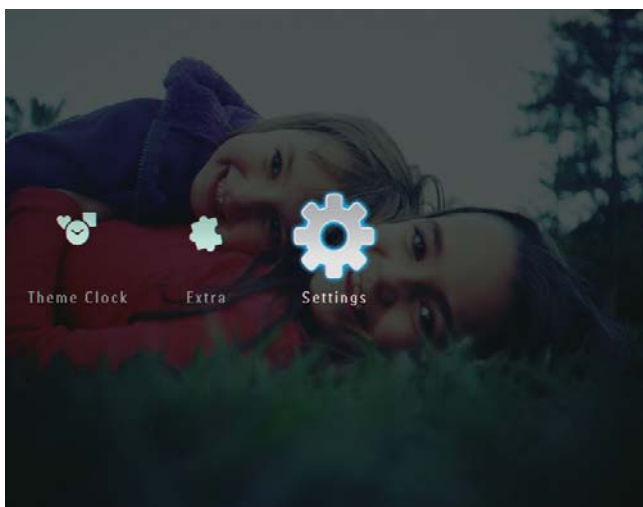

- 2 Pilih **[Set Beep]**, dan kemudian ketuk **OK** untuk mengesahkan.

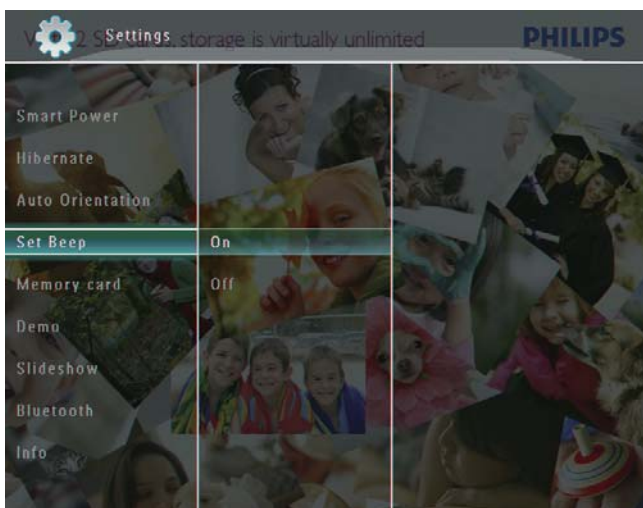

- 3 Pilih **[On] / [Off]**, dan kemudian ketuk **OK** untuk mengesahkan.

Lindungi/Tidak melindungi kandungan pada peranti simpanan

Anda boleh mendayakan fungsi padam pada peranti penyimpanan yang terdapat pada BingkaiFoto. Untuk melindungi peranti simpanan dari terpadam secara tidak sengaja, anda boleh menyahdayakan fungsi padam pada peranti simpanan.

- 1 Dalam skrin utama, pilih **[Settings]** dan kemudian, ketuk **OK** untuk mengesahkan.

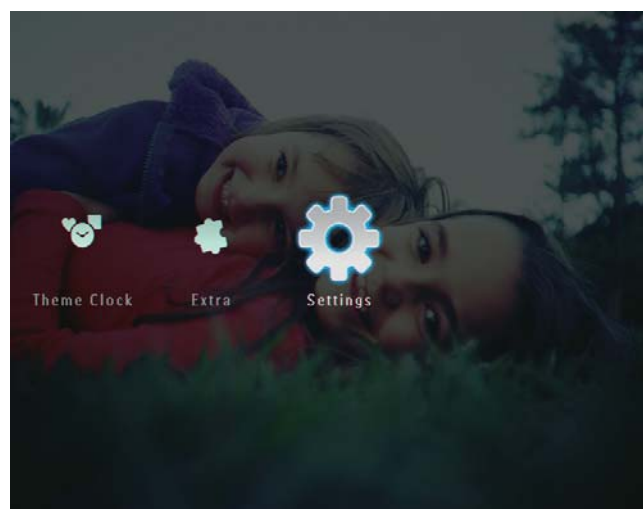

- 2 Pilih **[Memory card]**, dan kemudian, ketuk **OK** untuk mengesahkan.

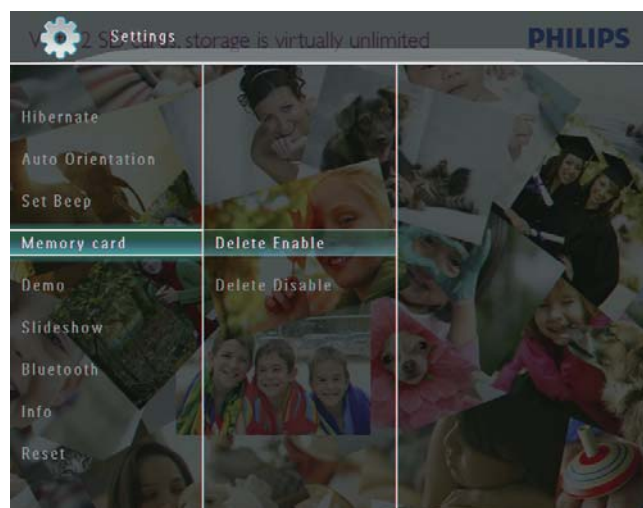

- 3 Pilih **[Delete Enable]** / **[Delete Disable]**, dan kemudian ketuk **OK** untuk mengesahkan.

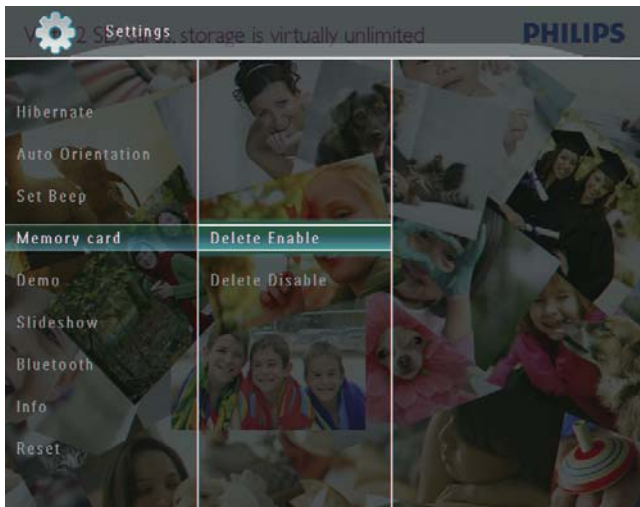

- 3 Pilih **[On]**, dan kemudian ketuk **OK** untuk mengesahkan.

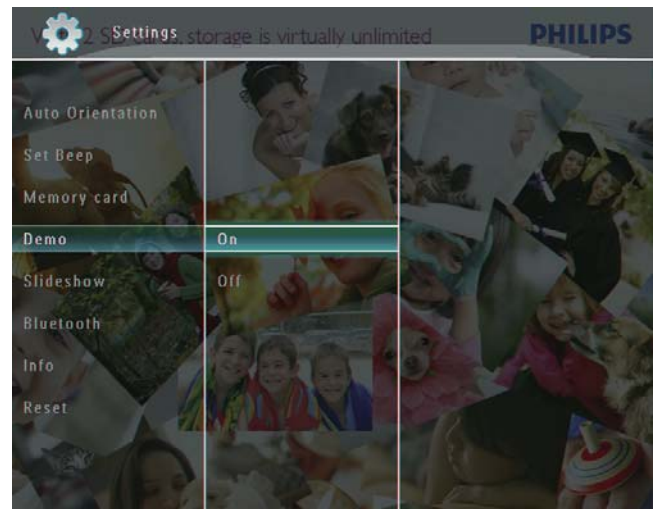

↳ Fungsi demo diaktifkan.

Tetapkan Demo

Catatan

- Fungsi demo hanya berkesan semasa tayangan slaid foto.

- 1 Dalam skrin utama, pilih **[Settings]** dan kemudian ketuk **OK** untuk mengesahkan.

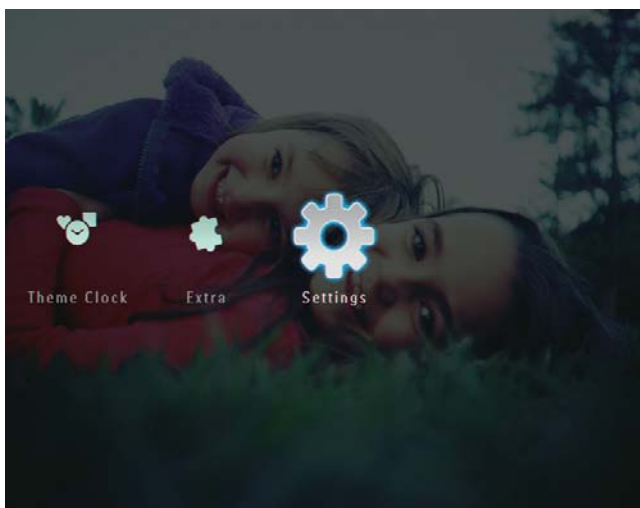

- 2 Pilih **[Demo]**, dan kemudian ketuk **OK** untuk mengesahkan.

Bluetooth (SPF7008/SPF7208/SPF7010/SPF7210)

Catatan

- Kesambungan Bluetooth tersedia hanya pada SPF7008/SPF7208/SPF7010/SPF7210.

Sediakan sambungan Bluetooth

Dengan PhotoFrame, anda boleh menyediakan sambungan **Bluetooth** dengan peranti seperti telefon mudah alih. Sebaik sahaja peranti dikenali, ia diterima secara automatik apabila ia mencuba untuk bersambung dengan PhotoFrame.

- 1 Dalam skrin utama, pilih **[Settings]** dan kemudian ketuk **OK** untuk mengesahkan.

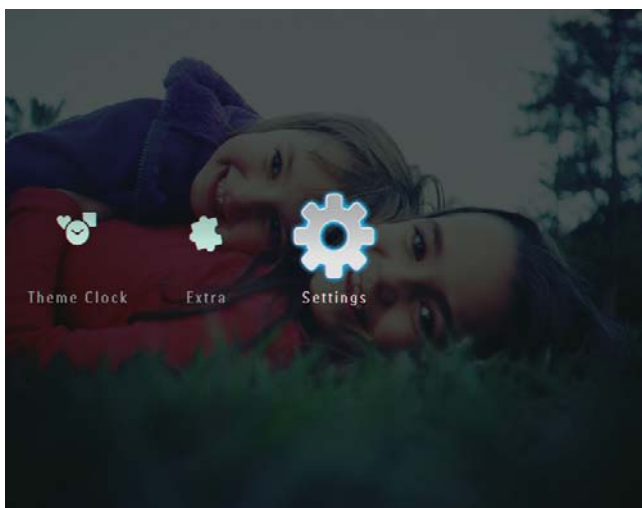

- 2 Pilih [**Bluetooth**], dan kemudian ketuk **OK** untuk mengesahkan.

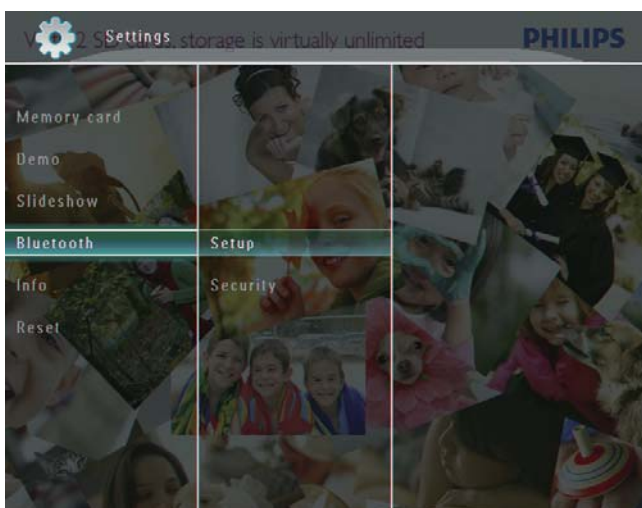

- 3 Pilih [**Setup**], dan kemudian ketuk **OK** untuk mengesahkan.
- 4 Pilih [**Bluetooth On**], dan kemudian ketuk **OK** untuk mengesahkan.

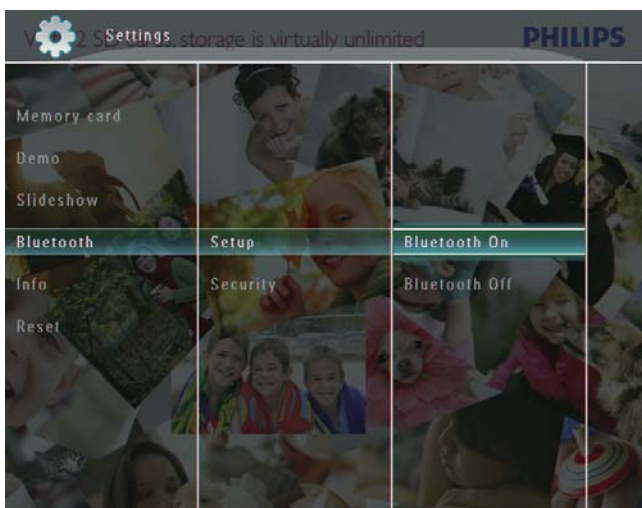

- Untuk menyahdayakan sambungan **Bluetooth**, pilih [**Bluetooth Off**] dan kemudian ketuk **OK** untuk mengesahkan.

Petua

- Jika sambungan **Bluetooth** pada PhotoFrame didayakan, ikon **Bluetooth**  dipaparkan pada sudut kanan atas skrin.
- Foto yang diperolehi melalui sambungan **Bluetooth** disimpan dalam album **Bluetooth**. Anda boleh mengakses atau menguruskan album **Bluetooth** dengan cara yang sama anda mengakses atau menguruskan album tersebut pada PhotoFrame.

Tetapkan kod pin Bluetooth

Untuk memastikan keselamatan, anda boleh menetapkan kod pin (dari 1 sehingga 16 digit) pada PhotoFrame. Kod pin lalai ialah 0000.

- 1 Dalam skrin utama, pilih [**Settings**] dan kemudian, ketuk **OK** untuk mengesahkan.

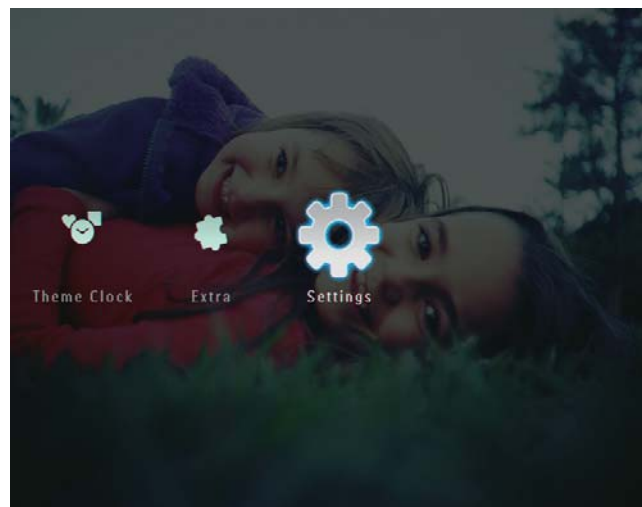

- 2 Pilih **[Bluetooth]**, dan kemudian, ketuk **OK** untuk mengesahkan.

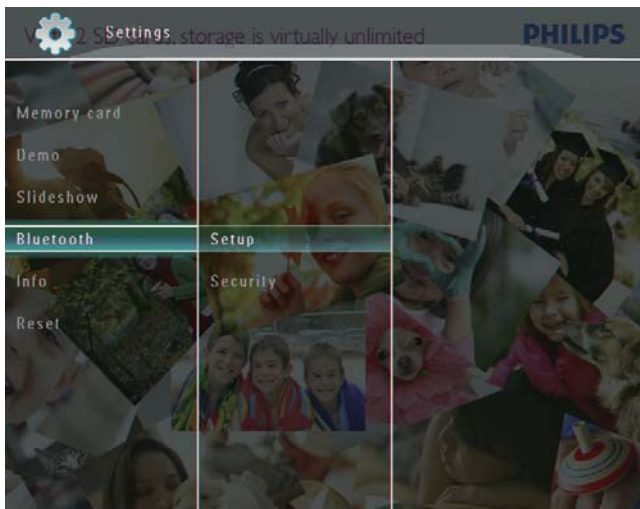

- 3 Pilih **[Security]**, dan kemudian, ketuk **OK** untuk mengesahkan.

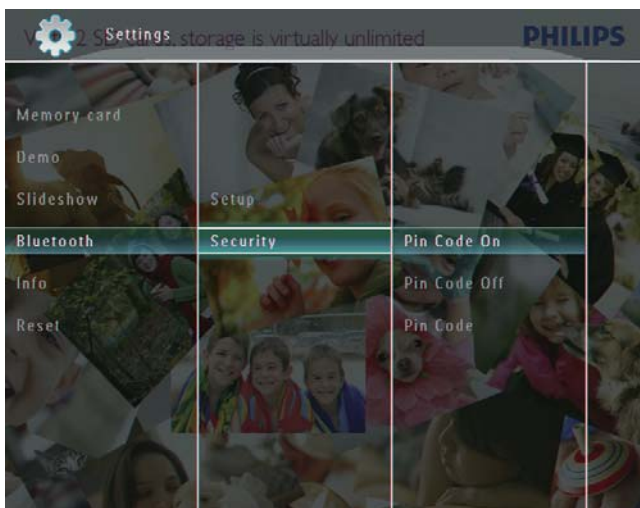

- 4 Pilih **[Pin Code]**, dan kemudian, ketuk **OK** untuk mengesahkan.
↳ Pad kekunci dipaparkan.
- 5 Pilih nombor dan kemudian ketuk **OK** untuk mengesahkan.
- 6 Ulang Langkah 5 sehingga kod pin tersebut dilengkapkan.
- 7 Pilih **[Enter]**, dan kemudian ketuk **OK** untuk mengesahkan.

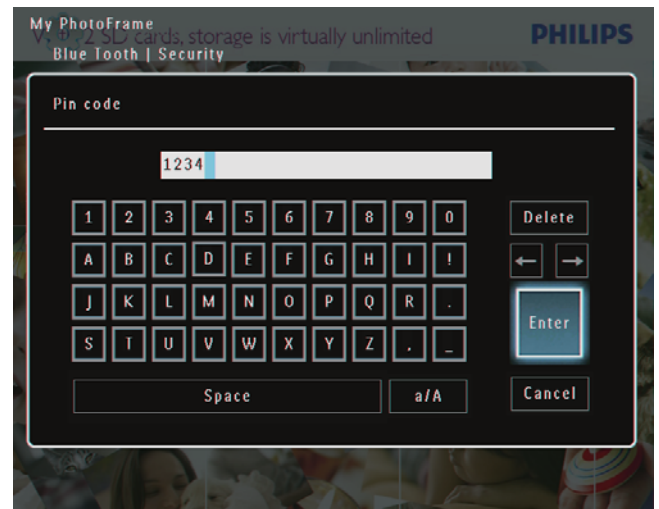

- 8 Untuk menetapkan kod pin dihidupkan, pilih **[Ping Code On]** dan kemudian ketuk **OK** untuk mengesahkan.
- Untuk menetapkan kod pin dimatikan, pilih **[Ping Code Off]** dan kemudian ketuk **OK** untuk mengesahkan.

Lihat maklumat PhotoFrame

Anda boleh mendapatkan nama yang mesra, status memori dan versi firmware bagi PhotoFrame.

- 1 Dalam skrin utama, pilih **[Settings]** dan kemudian, ketuk **OK** untuk mengesahkan.

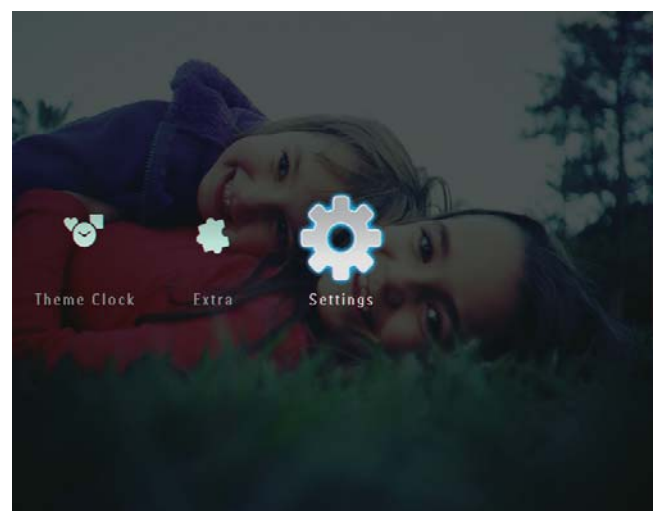

- 2 Pilih **[Info]**, dan kemudian, ketuk **OK** untuk mengesahkan.

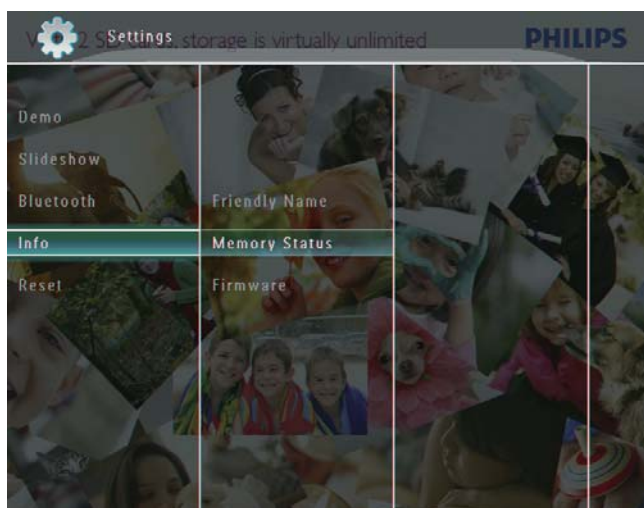

- 3 Pilih **[Friendly Name]** / **[Memory Status]** / **[Firmware:]** untuk melihat maklumat yang berkaitan.

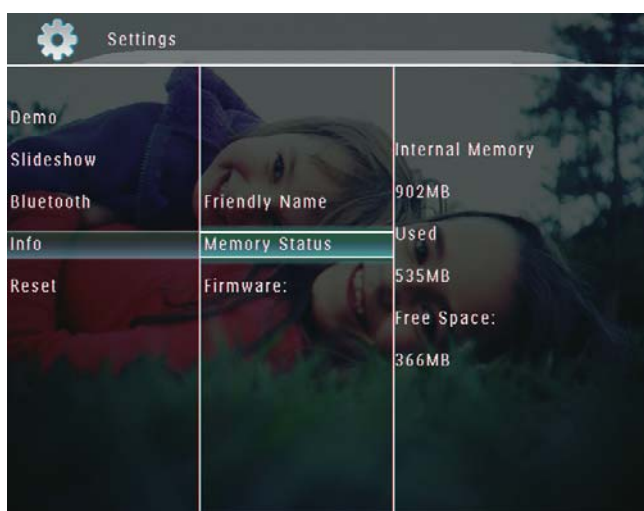

Menama semula PhotoFrame

- 1 Dalam skrin utama, pilih **[Settings]** dan kemudian, ketuk **OK** untuk mengesahkan.

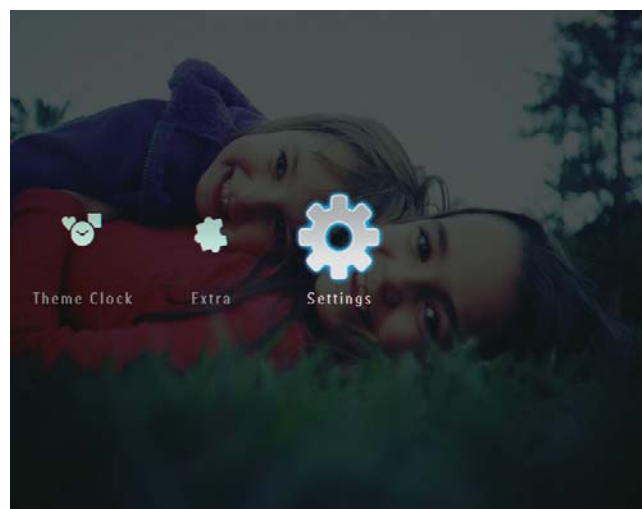

- 2 Pilih **[Info]**, dan kemudian, ketuk **OK** untuk mengesahkan.
- 3 Pilih **[Friendly Name]**, dan kemudian, ketuk **OK** untuk mengesahkan.

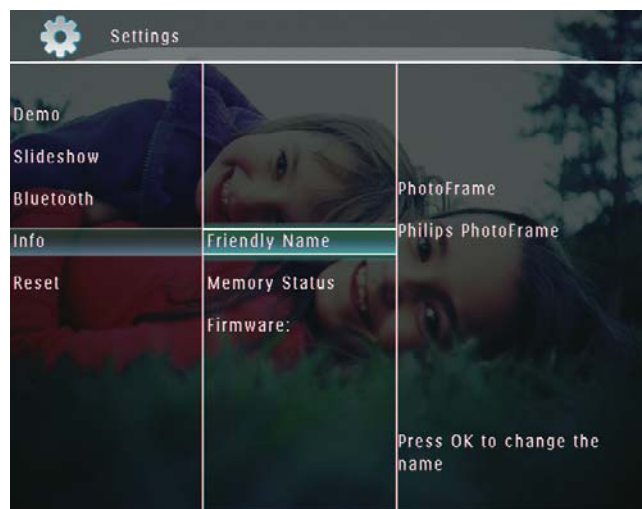

↳ Pad kekunci dipaparkan.

- 4 Untuk memasukkan nama (sehingga 24 aksara), pilih abjad/nombor dan kemudian ketuk **OK** untuk mengesahkan.
- Untuk beralih antara huruf besar dan huruf kecil, pilih **[a/A]** pada pad kekunci yang dipaparkan dan kemudian ketuk **OK** untuk mengesahkan.

- 5 Apabila nama sudah lengkap, pilih **[Enter]** dan kemudian ketuk **OK** untuk mengesahkan.

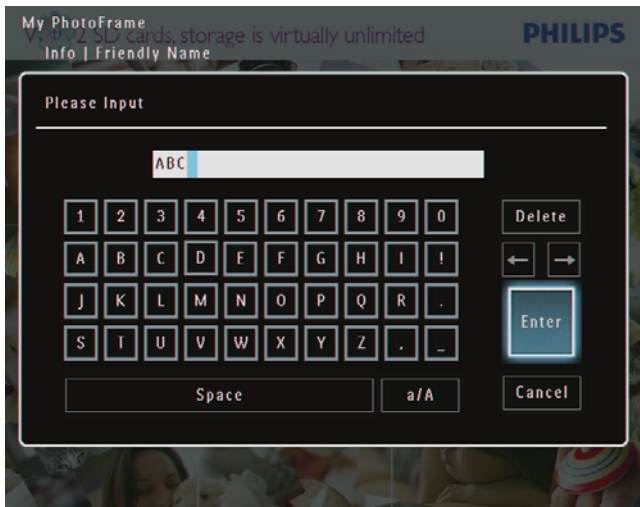

Tetap semula semua tetapan ke lalai kilang

- 1 Dalam skrin utama, pilih **[Settings]** dan kemudian ketuk **OK** untuk mengesahkan.

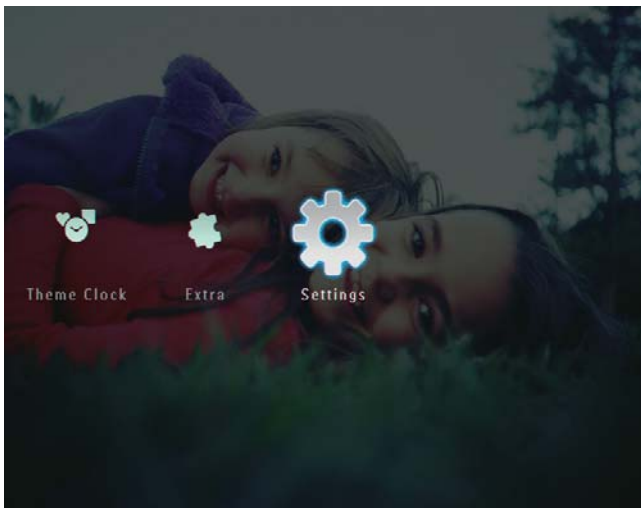

- 2 Pilih **[Reset]**, dan kemudian ketuk **OK** untuk mengesahkan.

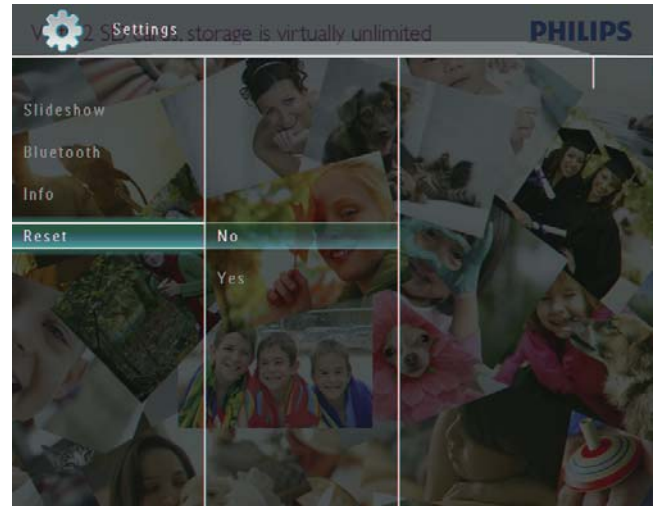

- 3 Pilih **[Yes]**, dan kemudian ketuk **OK** untuk mengesahkan.

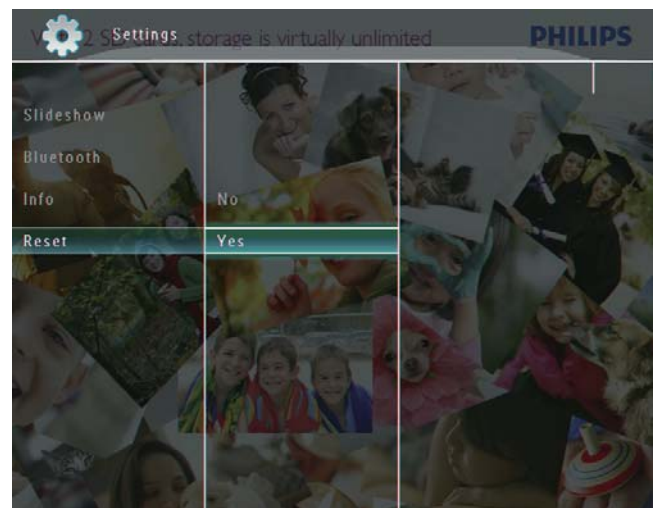

↳ Mesej pengesahan dipaparkan.

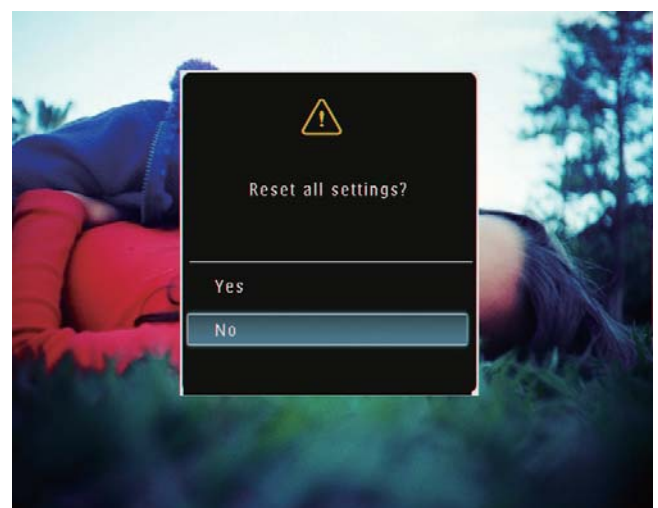

- 4 Pilih **[Yes]**, dan kemudian ketuk **OK** untuk mengesahkan.
↳ Semua tetapan pada PhotoFrame ditetapkan kepada lalai kilang.

10 Naik taraf PhotoFrame



Awas

- Jangan matikan kuasa PhotoFrame sewaktu naik taraf.

Jika terdapat kemas kini perisian, anda boleh memuat turun perisian terkini dari www.philips.com/support untuk menaik taraf PhotoFrame anda. Perisian yang lebih awal tidak tersedia dalam talian.

- 1 Lawati www.philips.com/support.
- 2 Cari PhotoFrame anda dan pergi ke seksyen perisian.
- 3 Muat turun perisian terkini ke atas direktori asas bagi kad SD.
- 4 Masukkan kad SD ke dalam PhotoFrame.
- 5 Hidupkan PhotoFrame
 - ↳ Mesej pengesahan dipaparkan.
- 6 Pilih **[Yes]**, dan kemudian ketuk **OK** untuk mengesahkan.
 - ↳ Apabila kemas kini selesai, PhotoFrame dihidupkan semula.

11 Maklumat produk

Catatan

- Maklumat produk tertakluk pada perubahan tanpa notis terlebih dahulu.

Gambar/Paparan

- Sudut pandangan: @ C/R > 10, 130° (H)/110° (V)
- Tempoh hayat, hingga kecerahan 50%: 20000 jm
- Nisbah bidang: 4:3
- Resolusi panel: 800 x 600
- Kecerahan (biasa): 220 cd/m²
- Nisbah kontras (tipikal): 300:1
- Format sokongan foto:
 - Foto JPEG (maksimum: 8000 x 6000 piksel resolusi)
 - Foto JPEG progresif (maksimum: 1024 x 768 piksel resolusi)

Ciri video

- Format video yang disokong: M-JPEG (*.avi/*.mov), MPEG-1 (*.mpg), MPEG-4 (*.avi/*.mov/*.mp4), H.263 (*.avi/*.mov)
- Saiz video:
 - Untuk M-JPEG: ≤ 640 x 480
 - Untuk MPEG-1, MPEG-4, H.263: ≤ 720 x 576
- Kadar bingkai: ≤ 30 fps

Ciri audio

- Format disokong audio: MP3 (MPEG Audio Layer III)
- Kadar bit: 16 ~ 320 Kbps
- Kadar sampel: 8 ~ 48 kHz
- Kuasa output pembesar suara (RMS): 0.83 W

Media Simpanan

- Jenis Kad Memori:
 - Flash Padat jenis I
 - Digital Selamat (SD)
 - Digital Selamat (SDHC)
 - Kad Multimedia

- Kad xD
- Memory Stick
- Memory Stick Pro
- Memory Stick Duo
- Memory Stick Pro Duo
- USB: pemacu flash USB
- Kapasiti memori terbina dalam:
 - SPF5008/SPF5208/SPF5010/SPF5210: 512 MB, untuk sehingga 500 foto Definisi Tinggi
 - SPF7008/SPF7208/SPF7010/SPF7210: 1 GB, untuk sehingga 1,000 foto Definisi Tinggi

Kesambungan

- USB: USB 2.0 Host, USB 2.0 Slave
- Bluetooth® (SPF7008/SPF7208/SPF7010/SPF7210): **Bluetooth** V2.0 + EDR, Kelas 2, Penerima sahaja

Dimensi

- Tetapkan dimensi dengan (L x T x D):
 - SPF5008/SPF5208/SPF7008/SPF7208: 224.9 x 184.3 x 113.8 mm
 - SPF5010/SPF5210/SPF7010/SPF7210: 275.8 x 226 x 121 mm
- Tetapkan dimensi tanpa dirian (L x T x D):
 - SPF5008/SPF5208/SPF7008/SPF7208: 224.9 x 184.3 x 33.2 mm
 - SPF5010/SPF5210/SPF7010/SPF7210: 275.8 x 226 x 34.8 mm
- Berat (Unit utama):
 - SPF5008/SPF5208/SPF7008/SPF7208: 0.60 kg
 - SPF5010/SPF5210: 0.84 kg
 - SPF7010/SPF7210: 0.87 kg
- Julat suhu (operasi): 0 °C - 40 °C/32 °F - 104 °F
- Julat suhu (simpanan): -10 °C - 60 °C/14 °F - 140 °F

Kuasa

- Mod kuasa yang disokong: dikuasai AC
- Input:
 - SPF5008/SPF5208: 100 - 240 V ~ 50/60 Hz 0.3 A
 - SPF5010/SPF5210/SPF7008/SPF7208/SPF7010/SPF7210: 100 - 240 V ~ 50/60 Hz 0.6 A

- Output:
 - SPF5008/SPF5208: 9 V \approx 1 A
 - SPF5010/SPF5210/SPF7008/SPF7208/SPF7010/SPF7210: 9 V \approx 2.0 A
- Paras kecekapan: IV
- Penggunaan maksimum:
 - SPF5008/SPF5208 (sistem dihidupkan dengan pameran slaid + MP3): 6.5 W
 - SPF7008/SPF7208 (sistem dihidupkan dengan pameran slaid + MP3): 5.1 W
 - SPF5010/SPF5210 (sistem dihidupkan dengan pameran slaid + MP3): 7.0 W
 - SPF7010/SPF7210 (sistem dihidupkan dengan pameran slaid + MP3): 7.1 W

Aksesori

- Penyesuai AC-DC
- Kabel USB (tidak dibekalkan untuk SPF5010/SPF5210)
- Dirian
- Panduan permulaan pantas
- CD-ROM, termasuk
 - Manual Pengguna
 - (SPF7008/SPF7208/SPF7010/SPF7210) Philips PhotoFrame Manager

Kemudahan

- Pembaca Kad: Terbina dalam
- Format foto yang disokong:
 - Foto JPEG (maksimum: 8000 x 6000 piksel resolusi)
 - Foto JPEG progresif (1024 x 768 piksel resolusi sahaja)
- Peletakan yang disokong: Orientasi auto foto, Lanskap, Potret
- Butang dan kawalan: Kawalan boarder sentuh, butang kuasa
- Mod main semula: Semak seimbans skrin penuh, Pameran Slaid, semak seimbans Lakaran Kenit
- Pengurusan album: Buat, Padam, Edit, Nama Semula, Kumpulan, Tambah kepada Kegemaran
- Edit foto: Salin, Padam, Putar
- Kesan foto: Hitam dan Putih, Sepia

- Tetapan pameran slaid: Kesan Peralihan, Warna Latar Belakang, Jenis Fail, Kolaj (gambar berbilang)
- Latar belakang skrin: Hitam, Putih, Kelabu, Auto-sesuai, Warna berseri
- Fungsi persediaan: Pelarasan Kecerahan, Bahasa, Status, Peringatan peristiwa, Beep hidup/mati, Tetapkan masa dan tarikh, Dayakan/nyahdayakan paparan jam, Auto hidup/mati, Pameran slaid
- Status sistem: Versi firmware, Baki memori
- Keserasian Pasang & Main: Windows Vista, Windows XP atau terkini, Mac OS X 10.4 atau terkini
- Kelulusan Peraturan: C-Tick, CCC, CE, GOST, PSB, Switzerland
- Lain-lain kemudahan: Serasi kunci Kensington
- Bahasa Paparan Pada Skrin: Inggeris, Perancis, Jerman, Sepanyol, Itali, Denmark, Belanda, Portugis, Rusia, Cina Mudah

12 Soalan lazim

Adakah skrin sentuh LCD didayakan?

Skrin LCD tidak didaya-sentuh. Selepas anda menghidupkan PhotoFrame, anda boleh menggunakan boarder sentuh pada panel hadapan untuk mengawal PhotoFrame.

Bolehkah saya menggunakan PhotoFrame untuk memadam foto pada kad memori?

Ya, ia menyokong operasi untuk memadam foto pada peranti luaran seperti kad memori. Pastikan anda mendayakan fungsi padam pada kad memori yang tersedia pada BingkaiFoto.

Bolehkah saya menggunakan PhotoFrame semasa tempoh paparan auto-matinya?

Ya
Apabila PhotoFrame anda berada dalam mod siap sedia (tidur), anda boleh menekan \odot untuk membangunkan PhotoFrame.

Mengapa PhotoFrame saya tidak memaparkan sesetengah foto saya?

- PhotoFrame memainkan hanya foto JPEG (maksimum: 8000 x 6000 piksel resolusi) dan foto JPEG progresif (maksimum: 1024 x 768 piksel resolusi).
- Pastikan foto ini tidak rosak.

Mengapakah PhotoFrame saya tidak menunjukkan sesetengah daripada fail video saya?

- PhotoFrame memainkan kebanyakan klip video daripada kamera pegun digital dalam format M-JPEG (*.avi/*.mov), MPEG-1 (*.mpg), MPEG-4 (*.avi/*.mov/*.mp4), H.263 (*.avi/*.mov). Sesetengah klip video mungkin mengalami isu keserasian apabila dimainkan pada PhotoFrame anda. Sebelum memainkan, pastikan bahawa klip video ini adalah serasi dengan PhotoFrame anda.
- Pastikan saiz fail video boleh digunakan oleh PhotoFrame anda (Untuk butiran, lihat "Maklumat Produk" dalam Manual Pengguna).
- Pastikan fail video tidak rosak.

Mengapa PhotoFrame saya tidak boleh menunjukkan fail video walaupun saya boleh melihatnya dalam mod [Browse], dan saya telah mainkannya sebelum ini?

Pastikan [Slideshow Photo Only] tidak dinyahdayakan.

Untuk memainkan video dalam mod pameran slaid:

1. Dalam mod pameran slaid, ketuk \mathbb{E} .
 2. Dalam menu pilihan yang dipaparkan, pilih [Slideshow Photo Only].
 3. Dalam mesej yang dipaparkan, pilih [No] dan kemudian ketuk OK untuk mengesahkan.
- Kini, anda boleh memainkan fail video ini dalam pameran slaid.

Mengapakah PhotoFrame saya tidak menunjukkan sesetengah daripada fail muzik saya?

BingkaiFoto hanya menyokong fail muzik MP3 (MPEG Audio Layer III). Pastikan fail muzik MP3 (MPEG Audio Layer III) ini tidak rosak.

Mengapakah PhotoFrame tidak berubah menjadi status auto-mati selepas saya menetakannya?

- Pastikan anda menetapkan masa semasa, masa auto-mati, dan masa auto-hidup dengan betul. PhotoFrame mematikan paparan secara automatik tepat pada masa auto-mati. Jika masa telah berlalu untuk hari tersebut, ia mula masuk status auto-mati pada masa yang ditetapkan bermula daripada hari berikutnya.
- Pastikan anda melaraskan sensor kecerahan dengan betul. Jika tahap auto-hidup terlalu hampir dengan tahap auto-mati, fungsi ini tidak akan berkesan.

Adakah PhotoFrame menyokong CF II?

No. PhotoFrame tidak menyokong CF II.

Bolehkah saya meningkatkan saiz memori untuk menyimpan lebih banyak gambar pada PhotoFrame?

No. Memori dalaman PhotoFrame ditetapkan dan tidak boleh diperbesarkan. Walau bagaimanapun, anda boleh beralih antara foto berlainan dengan menggunakan peranti penyimpanan yang berlainan pada PhotoFrame.

PhotoFrame HIDUP tetapi PhotoFrame tidak bertindak balas lagi. Apa boleh saya lakukan?

Pastikan PhotoFrame dihidupkan. Kemudian, gunakan pin untuk mencetus butang **RESET** yang terletak pada sebelah belakang untuk memulihkan sistem.

13 Appendiks

Hantar foto daripada telefon mudah alih anda melalui sambungan Bluetooth

Catatan

- Kesambungan Bluetooth tersedia hanya pada SPF7008/SPF7208/SPF7010/SPF7210.
- Pastikan sambungan **Bluetooth** pada telefon mudah alih anda didayakan.
- Pastikan sambungan **Bluetooth** pada PhotoFrame anda didayakan.
- Prosedur operasi terperinci bergantung kepada jenis telefon mudah alih.

Rujuk manual pengguna telefon mudah alih anda untuk meneruskan.

- 1** Pada telefon mudah alih anda, pilih foto untuk dihantar kepada PhotoFrame.
- 2** Aktifkan ciri Bluetooth pada telefon mudah alih anda.
- 3** Padankan telefon mudah alih anda dengan PhotoFrame.
 - ↳ PhotoFrame Philips anda sedang dicari.
- 4** Jika kod pin diperlukan, masukkan kod pin (nilai lalainya 0000) bagi PhotoFrame.
- 5** Hantar foto daripada telefon mudah alih anda ke PhotoFrame.
 - ↳ PhotoFrame menyimpan gambar di dalam album **Bluetooth**.

14 Glossary

B

Bluetooth®

Bluetooth® adalah protokol wayarles julat pendek yang bertujuan untuk membenarkan peranti mudah alih untuk berkongsi maklumat dan aplikasi tanpa perlu bimbang akan ketidakserasian kabel atau antara muka. Nama tersebut merujuk kepada seorang Raja Viking yang menyatukan Denmark. Beroperasi pada 2.4 GHz. Untuk mendapat maklumat lanjut, lihat bluetooth.com.

G

Gambar kecil

Gambar kecil ialah versi gambar dengan saiznya dikurangkan yang digunakan untuk menjadikannya lebih mudah untuk mengenal pasti dan menyusunnya. Gambar kecil berfungsi dalam cara yang sama untuk imej seperti yang dilakukan oleh indeks teks biasa untuk perkataan.

J

JPEG

Format gambar pegun digital yang sangat lazim. Sistem pemampatan data gambar pegun yang dicadangkan oleh Joint Photographic Expert Group, yang mencirikan pengurang kecil dalam kualiti imej berbanding dengan nisbah pemampatannya yang tinggi. Fail dikenali mengikut sambungan failnya '.jpg' atau '.jpeg.'

K

Kad CF

Kad DenyarKompak. Kad memori yang menggunakan memori denyar untuk menyimpan data pada kad yang kecil. Kad DenyarKompak membuat data

mudah ditambah kepada pelbagai peranti komputeran, termasuk kamera digital dan pemain muzik, komputer meja, pembantu digital peribadi (PDA), perakam audio digital serta pencetak foto.

Kad MMC

Kad Multimedia. Kad memori denyar yang menyediakan penyimpanan untuk telefon sel, PDA dan peranti pegang tangan yang lain. Kad menggunakan memori denyar untuk aplikasi baca/tulis atau cip ROM (ROM-MMC) untuk maklumat statik, yang keduanya luas digunakan untuk menambah aplikasi kepada PDA Tapak tangan.

Kad SD

Kad Memori Digital Terjamin. Kad memori denyar yang menyediakan penyimpanan untuk kamera digital, telefon sel dan PDA. Kad SD menggunakan faktor bentuk 32 x 24mm yang sama seperti Kad MultiMedia (MMC), tetapi tebal sedikit (2.1mm vs. 1.4mm), dan pembaca Kad SD menerima kedua-dua format. Kad sehingga 4GB boleh didapati.

Kad xD

Kad Gambar Digital EXtreme. Kad memori denyar yang digunakan dalam kamera digital.

Kbps

Kilobait per saat. Sistem pengukuran kadar data digital yang selalunya digunakan dengan format mampatan tinggi seperti AAC, DAB, MP3 dsb. Lebih tinggi nilainya, umumnya kualitinya lebih baik.

Kunci Kensington

Slot Keselamatan Kensington (juga disebut Slot-K atau kunci Kensington). Sebahagian daripada sistem anti-kecurian. Ia adalah lubang kecil yang diperkuatkan dengan logam pada hampir kesemua komputer kecil atau mudah alih dan peralatan elektronik, terutamanya pada yang mahal dan/atau yang agak ringan, seperti komputer riba, monitor komputer,

komputer meja, konsol permainan dan projektor video. Ia digunakan untuk memasang radas kunci dan kabel, terutamanya yang datang dari Kensington.

M

Memory Stick

Memory Stick Kad memori denyar untuk penyimpanan digital pada kamera, kamkorder dan peranti pegang tangan yang lain.

Motion JPEG

Motion JPEG (M-JPEG) adalah nama tidak rasmi untuk format multimedia di mana setiap bingkai video atau medan berjalin bagi turutan video digital dimampatkan secara berasingan sebagai imej JPEG. Ia kerap digunakan dalam perkakas mudah alih seperti kamera digital.

MP3

Format fail dengan sistem pemampatan data bunyi. MP3 adalah singkatan kepada Motion Picture Experts Group 1 (atau MPEG-1) Audio Layer 3. Dengan format MP3, satu CD-R atau CD-RW boleh mengandungi lebih kurang 10 kali lebih data berbanding CD biasa.

MPEG

Motion Picture Experts Group. Satu koleksi sistem pemampatan untuk audio dan video digital.

N

Nisbah aspek

Nisbah aspek merujuk kepada nisbah panjang ke tinggi skrin TV. Nisbah TV yang standard ialah 4:3, manakala nisbah TV definisi tinggi atau lebar ialah 16:9. Peti surat membolehkan anda menikmati gambar dengan perspektif yang lebih luas pada skrin standard 4:3.

