Sempre pronti ad aiutarti

Registrare il prodotto e richiedere assistenza all'indirizzo
www.philips.com/support

Domande? Contatta Philips

MCM2450

Manuale utente

PHILIPS

Sommario

1 Importante 2
Sicurezza 2

2 Sistema Micro 3
Introduzione 3
Contenuto della confezione 3
Panoramica dell'unità principale 4
Panoramica del telecomando 5

3 Guida introduttiva 7
Collegamento dell'antenna FM 7
Collegamento dell'alimentazione 7
Preparazione del telecomando 7
Impostazione dell'orologio 8
Accensione 8

4 Riproduzione 9
Riproduzione da disco 9
Riproduzione USB 9
Controllo della riproduzione 9
Passaggio al brano desiderato 9
Programmazione dei brani 10

5 Ascolto della radio 11
Sintonizzazione su una stazione radio 11
Memorizzazione automatica delle stazioni radio FM 11
Memorizzazione manuale delle stazioni radio FM 11
Scelta di una stazione radio preimpostata 11
Selezione della trasmissione stereo/mono 12

6 Regolazione dell'audio 13
Selezione di un effetto sonoro predefinito 13
Regolazione del livello del volume 13
Disattivazione dell'audio 13

7 Altre funzioni 14
Impostazione della sveglia 14
Impostazione del timer di spegnimento 14
Riproduzione da un dispositivo esterno 14
Ascolto tramite cuffie 15

8 Informazioni sul prodotto 16
Specifiche 16
Informazioni sulla riproducibilità USB 17
Formati disco MP3 supportati 17

9 Risoluzione dei problemi 18

10 Avviso 19

1 Importante

Sicurezza

- Accertarsi che ci sia spazio sufficiente intorno al prodotto per la ventilazione.
- Utilizzare solo accessori specificati dal produttore.
- ATTENZIONE: per evitare perdite di liquido dalla batteria che potrebbero causare danni alle persone, alle cose o danni al prodotto:
  - Installare le batterie correttamente, posizionando i poli + e - come indicato sul prodotto.
  - Rimuovere le batterie quando il prodotto non viene utilizzato per molto tempo.
  - La batteria non deve essere esposta a fonti di calore eccessivo come luce solare, fuoco o simili.
- Utilizzare solo i sistemi di alimentazione elencati nel manuale dell'utente.
- Non esporre il prodotto a gocce o schizzi.
- Non posizionare sul prodotto oggetti potenzialmente pericolosi (ad esempio oggetti che contengono liquidi o candele accese).
- Se si usa la spina dell'adattatore ad inserimento diretto per scollegare il dispositivo, assicurarsi che questa sia sempre facilmente accessibile.

Avvertenza

- Non rimuovere il rivestimento del dispositivo per nessun motivo.
- Non lubrificare mai alcuna parte del dispositivo.
- Non posizionare mai l'apparecchio su un altro dispositivo.
- Tenere lontano il dispositivo dalla luce diretta del sole, fiamme vive o fonti di calore.
- Non guardare mai il raggio laser all'interno del dispositivo.
- Assicurarsi che il cavo di alimentazione, la presa o l'adattatore siano sempre facilmente raggiungibili per poter scollegare il dispositivo dall'alimentazione.

Sicurezza per l'udito

Attenzione

- Per evitare danni all'udito, limitare i tempi di ascolto ad alto volume e impostare un livello di volume sicuro. Più alto è il volume, minore è il tempo di ascolto che rientra nei parametri di sicurezza.

Quando si utilizzano le cuffie, attenersi alle indicazioni seguenti.

- La riproduzione deve avvenire a un volume ragionevole e per periodi di tempo non eccessivamente lunghi.
- Non regolare il volume dopo che l'orecchio si è abituato.
- Non alzare il volume a un livello tale da non sentire i suoni circostanti.
- Nelle situazioni pericolose è necessario prestare attenzione o interrompere temporaneamente l'ascolto.
- Un livello di pressione sonora eccessivo di cuffie e auricolari può provocare la perdita dell'udito.

2 Sistema Micro

Congratulazioni per l'acquisto e benvenuti in Philips! Per trarre il massimo vantaggio dall'assistenza fornita da Philips, registrare il proprio prodotto sul sito: www.philips.com/welcome.

Introduzione

Grazie a questa unità, è possibile:

- ascoltare audio da dischi, dispositivi di archiviazione USB e altri dispositivi esterni;
- ascoltare stazioni radio FM.

È possibile utilizzare uno dei seguenti effetti sonori:

- **Balanced (bilanciato), Warm (caldo), Bright (vivace), Clear (nitido) e Powerful (potente)**

L'unità supporta i seguenti formati multimediali:

Contenuto della confezione

Controllare e identificare i seguenti contenuti della confezione:

- Unità principale
- 1 antenna a filo FM
- Telecomando (con una batteria AAA)
- Manuale dell'utente breve
- Scheda di sicurezza
- Scheda per montaggio a parete

Panoramica dell'unità principale

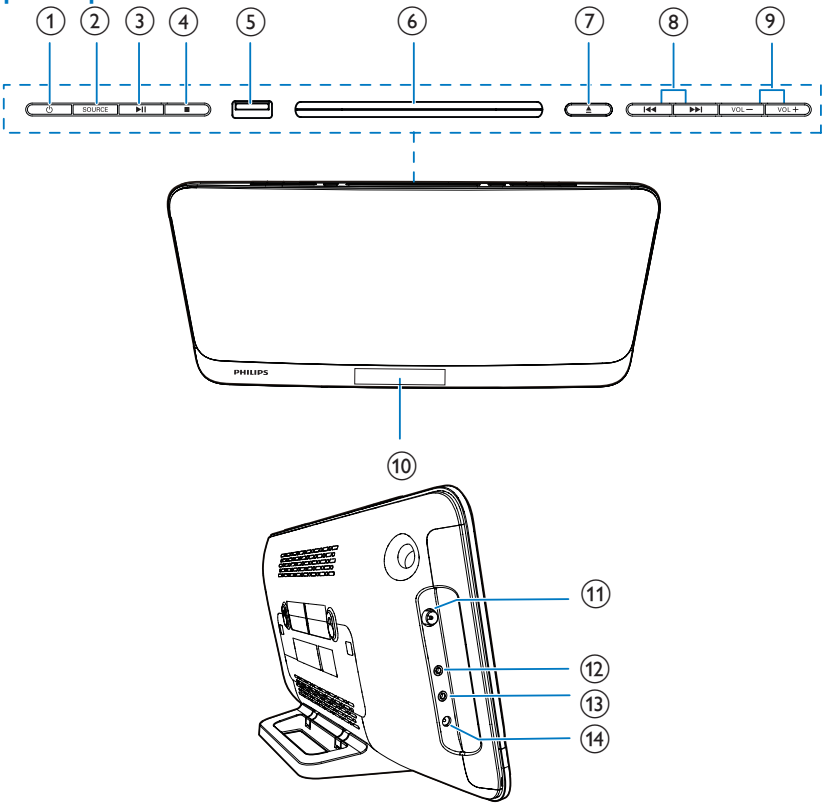

① ⏻
- Consente di attivare/disattivare l'unità.
- Consente di passare alla modalità standby o Standby Eco Power.

② SOURCE
- Premere per selezionare una sorgente: DISC, USB, TUNER, AUDIO IN.

③ ▶II
- Consente di avviare, mettere in pausa o riavviare la riproduzione.

④ ■
- Consente di interrompere la riproduzione o eliminare un programma.

⑤ ⭠
- Presa USB.

⑥ Vassoio del disco

⑦ ▲
- Apertura/chiusura del vano del disco.

⑧ |◀◀ / ▶▶|
- Consentono di passare al brano precedente/successivo.
- Consentono di effettuare ricerche all'interno di un brano, disco o dispositivo USB.
- Consentono di sintonizzarsi su una stazione radio.
- Consente di regolare l'ora.

⑨ VOL+/VOL-
- Consentono di regolare il volume.

⑩ Display

⑪ FM ANT
- Presa per antenna FM.

⑫ 🎧
- Presa per cuffia.

⑬ AUDIO IN
- Presa di ingresso audio (3,5 mm) per un dispositivo audio esterno.

⑭ DC IN 12V ⎓ 2.5A
- Presa di alimentazione.

Panoramica del telecomando

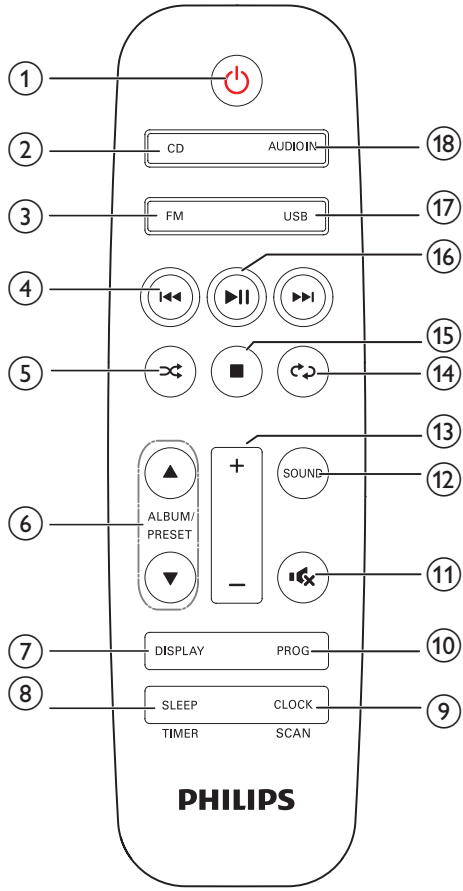

① ⏻
- Consente di attivare/disattivare l'unità.
- Consente di passare alla modalità standby o Standby Eco Power.

② CD
- Consente di selezionare la sorgente DISC.

③ FM
- Premere per selezionare la sorgente FM.

④ ⏮ / ⏭
- Consentono di passare al brano precedente/successivo.
- Consentono di effettuare ricerche all'interno di un brano, disco o dispositivo USB.
- Consentono di sintonizzarsi su una stazione radio.
- Consente di regolare l'ora.

⑤ ⤮
- Consente di riprodurre i brani in modo casuale.

⑥ ALBUM/PRESET ▲ / ▼
- Consentono di selezionare una stazione radio preimpostata.
- Consentono di passare all'album precedente/successivo.

⑦ DISPLAY
- Consente di regolare la luminosità del display.

⑧ SLEEP/TIMER
- Consente di impostare lo spegnimento automatico.
- Consente di impostare la sveglia.

⑨ CLOCK/SCAN
- Consente di impostare l'orologio.
- Consente di visualizzare le informazioni sull'ora.
- Consente di eseguire la scansione di stazioni radio FM.

⑩ PROG
- Consente di programmare i brani.
- Consente di programmare le stazioni radio.

⑪ 🔇
- Consente di disattivare o ripristinare il volume.

⑫ SOUND
- Consente di selezionare un effetto sonoro predefinito.

⑬ +/-
- Consentono di regolare il volume.

⑭ ⟲
- Riproduzione ripetuta di un brano/tutti i brani.

⑮ ■
- Consente di interrompere la riproduzione o eliminare un programma.

⑯ ▶❚❚
- Consente di avviare, mettere in pausa o riavviare la riproduzione.

⑰ USB
- Premere più volte per selezionare la sorgente USB.

⑱ AUDIO IN
- Premere più volte per selezionare la sorgente AUDIO IN.

3 Guida introduttiva

Attenzione

- L'uso dei comandi, delle impostazioni o delle esecuzioni delle procedure diverso da quanto indicato nel presente documento potrebbe provocare l'esposizione al laser pericolose o altri funzionamenti nocivi.

Seguire sempre le istruzioni di questo capitolo in sequenza.

Quando si contatta Philips, verrà richiesto il numero del modello e il numero di serie dell'apparecchio. Il numero di modello e il numero di serie si trovano sul retro dell'apparecchio. Annotare i numeri qui:

N° modello _____

N° di serie _____

Collegamento dell'antenna FM

- Collegare l'antenna in dotazione a questo dispositivo prima di ascoltare la radio.

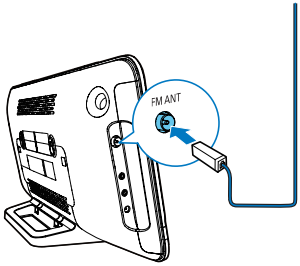

Collegamento dell'alimentazione

Attenzione

- Rischio di danni al prodotto! Assicurarsi che la tensione dell'alimentazione corrisponda a quella indicata sul retro dell'unità principale.
- Rischio di scosse elettriche! Prima di collegare l'adattatore di alimentazione CA, accertarsi che il convertitore dell'adattatore sia saldamente fissato. Quando si scollega l'alimentatore CA, staccare sempre la spina dalla presa; non tirare mai il cavo.
- Prima di collegare il cavo di alimentazione CA, accertarsi di aver eseguito tutti gli altri collegamenti.

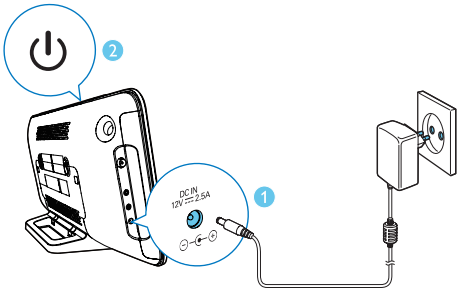

Preparazione del telecomando

Attenzione

- Rischio di danni al prodotto! Quando non si utilizza il telecomando per lunghi periodi, rimuovere la batteria.

Inserimento della batteria del telecomando:

1 Aprire il coperchio del vano batteria.

2 Inserire la batteria AAA in dotazione rispettando la polarità (+/-) come indicato.

3 Chiudere il coperchio del vano batteria.

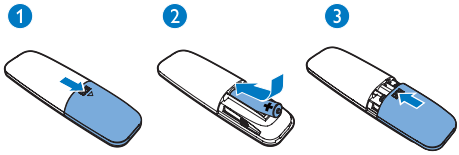

Impostazione dell'orologio

1 In modalità standby, tenere premuto **CLOCK** sul telecomando per 3 secondi.
   ↳ Viene visualizzato il formato orario **[24H]** o **[12H]**.

2 Premere ⏮ / ⏭ per selezionare il formato orario **[24H]** o **[12H]**.

3 Premere **CLOCK** per confermare.
   ↳ Le cifre dell'ora iniziano a lampeggiare.

4 Premere ⏮ / ⏭ per selezionare l'ora, quindi **CLOCK** per confermare.
   ↳ Le cifre dei minuti iniziano a lampeggiare.

5 Premere ⏮ / ⏭ per selezionare i minuti, quindi **CLOCK** per confermare.

Nota

- Se entro 10 secondi non viene premuto alcun tasto, il sistema esce automaticamente dalla modalità di impostazione dell'orologio.

Suggerimento

- È possibile premere **CLOCK** per visualizzare le informazioni relative all'ora in modalità di accensione.

Accensione

- Premere ⏻.
   ↳ L'unità passa all'ultima sorgente selezionata.

Passaggio alla modalità standby

- Per impostare la modalità standby sull'unità, premere nuovamente ⏻.
   ↳ L'orologio (se impostato) viene visualizzato sul display.

Passaggio alla modalità ECO Standby:

- Tenere premuto ⏻ per più di 3 secondi.
   ↳ Il pannello del display si attenua.

Nota

- L'unità passa in modalità Standby Eco Power dopo essere rimasta per 15 minuti in modalità standby.

Per passare dalla modalità standby alla modalità Standby Eco Power:

- Tenere premuto ⏻ per più di 3 secondi.

4 Riproduzione

Riproduzione da disco

Nota

- Verificare che il disco contenga file audio riproducibili.

1 Premere **CD** per selezionare la modalità **DISC**.

2 Inserire un disco nel vassoio con la parte stampata rivolta verso l'alto.
   ↳ La riproduzione si avvia automaticamente. In caso contrario, premere ▶❚❚.

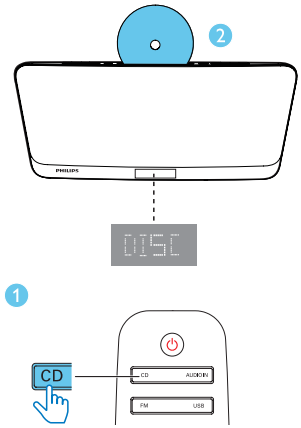

Riproduzione USB

Nota

- Verificare che il dispositivo USB contenga file audio riproducibili (vedere 'Informazioni sul prodotto' a pagina 16).

1 Premere più volte **USB/AUDIO IN** per selezionare la sorgente **USB**.

2 Inserire un dispositivo USB nella presa ⭠.
   ↳ La riproduzione si avvia automaticamente. In caso contrario, premere ▶❚❚.

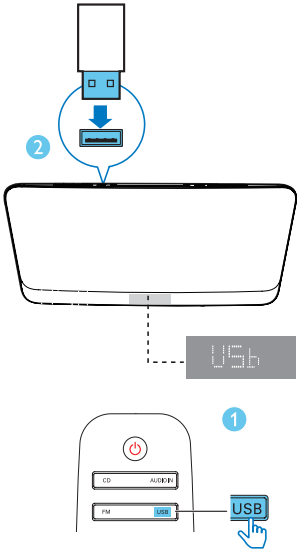

Controllo della riproduzione

▲ / ▼	Selezionare una cartella.
⏮ / ⏭	Premendo i tasti si passa al brano precedente/successivo. Tenerli premuti per andare indietro/avanti all'interno di un brano.
▶❚❚	Consente di mettere in pausa o riavviare la riproduzione.
■	Interruzione della riproduzione.
⟲	Riproduzione ripetuta di un brano/tutti i brani.
⤮	Riproduzione di brani in ordine casuale. (non valido per i brani programmati).

Passaggio al brano desiderato

Per i CD:

Premere ⏮ / ⏭ per selezionare un altro brano.

Per dischi MP3 e USB:

1 Premere **ALBUM/PRESET** ▲ / ▼ per selezionare un album o una cartella.

2 Premere ⏮ / ⏭ per selezionare un brano o un file.

Programmazione dei brani

È possibile programmare un massimo di 20 brani.

1 Interrompere la riproduzione, quindi premere **PROG/SCAN** per attivare la modalità di programmazione.

2 Per i brani MP3, premere **ALBUM/PRESET** ▲ / ▼ per selezionare un album.

3 Premere ⏮ / ⏭ per selezionare un brano, quindi premere **PROG/SCAN** per confermare.

4 Ripetere i passaggi 2 e 3 per la programmazione di altri brani.

5 Premere ▶❚❚ per visualizzare i brani programmati.
   - Per cancellare il programma, interrompere la riproduzione, quindi premere ■.

5 Ascolto della radio

Suggerimento

- Posizionare l'antenna a debita distanza da TV o altre sorgenti di radiazioni.
- Accertarsi di aver collegato l'antenna FM in dotazione.
- Per una ricezione ottimale, allungare e regolare la posizione dell'antenna.

Sintonizzazione su una stazione radio

1 Premere **FM** per selezionare la modalità sintonizzatore.

2 Tenere premuto ⏮ / ⏭ per 3 secondi.
   ↳ La radio si sintonizza automaticamente su una stazione con un segnale forte.

3 Ripetere il passaggio 2 per sintonizzare altre stazioni.

Per sintonizzarsi su una stazione debole:

- Premere ripetutamente ⏮ / ⏭ fino a che non si ottiene una ricezione ottimale.

Memorizzazione automatica delle stazioni radio FM

Nota

- È possibile programmare un massimo di 20 stazioni radio preimpostate (FM).

1 In modalità sintonizzatore, tenere premuto **CLOCKSCAN** per più di due secondi per attivare la modalità di programmazione automatica.
   ↳ Viene visualizzato **[AUTO]**.
   ↳ Tutte le stazioni disponibili vengono programmate in base alla capacità di ricezione della banda.
   ↳ Viene trasmessa automaticamente la prima stazione radio programmata.

2 Premere ▲ / ▼ per selezionare una stazione preimpostata.

Memorizzazione manuale delle stazioni radio FM

1 Consentono di sintonizzarsi su una stazione radio FM.

2 Premere **PROG** per attivare la modalità di programmazione.
   ↳ La scritta **[PROG]** (programma) lampeggia.

3 Premere ripetutamente**ALBUM/PRESET** ▲ / ▼ per selezionare una stazione radio.

4 Premere nuovamente **PROG** per confermare.
   ↳ Viene visualizzata la frequenza della stazione preimpostata.

5 Ripetere i passaggi descritti sopra per memorizzare altre stazioni FM.

Nota

- Per rimuovere una stazione preimpostata, salvare un'altra stazione al suo posto.

Scelta di una stazione radio preimpostata

- In modalità FM, premere ▲ / ▼ per selezionare una stazione radio preimpostata.

Selezione della trasmissione stereo/mono

Nota

- La trasmissione stereo è l'impostazione predefinita per la modalità sintonizzatore.
- Al fine di migliorare la ricezione delle stazioni con segnali deboli, impostare l'audio mono.

- In modalità sintonizzatore FM, premere ▶❚❚ per passare dalla trasmissione mono a quella stereo e viceversa.
  ↳ **[STEREO]** (Stereo) viene visualizzato quando la stazione radio trasmette in stereo.

6 Regolazione dell'audio

Le operazioni seguenti sono valide per tutti i supporti compatibili.

Selezione di un effetto sonoro predefinito

- Premere ripetutamente **SOUND** per selezionare un effetto audio predefinito.
  - **Bilanciato**(bilanciato), **Warm**(Caldo), **Bright**(vivace), **Clear**(nitido) e **Powerful**(potente).

Regolazione del livello del volume

- Sul telecomando, premere più volte **+/-**.
- Premere più volte **VOL+/VOL-** sull'unità principale.

Disattivazione dell'audio

- Premere 🔇 per disattivare o ripristinare l'audio.

7 Altre funzioni

Impostazione della sveglia

Questa unità può essere utilizzata come sveglia. Come sorgente della sveglia è possibile selezionare la modalità **DISC**, **USB** o **TUNER**.

Nota

- Assicurarsi di aver impostato l'orologio correttamente.

1 In modalità standby, tenere premuto **SLEEP/TIMER** per tre secondi.

2 Premere ⏮ / ⏭ più volte per selezionare una sorgente della sveglia (**DISC**, **USB** o **TUNER**).

3 Premere **SLEEP/TIMER** per confermare.
↳ Le ore iniziano a lampeggiare.

4 Ripetere i passaggi 2 e 3 per impostare l'ora, i minuti della sveglia e regolarne il volume.

Nota

- Se entro 90 secondi non viene premuto alcun tasto, l'unità esce automaticamente dalla modalità di impostazione del timer.

Per attivare/disattivare la sveglia:

- Premere **SLEEP/TIMER** ripetutamente per visualizzare le informazioni sulla sveglia e attivare o disattivare la sveglia stessa.
  ↳ Se il timer è attivo, viene visualizzato **[TIMER]** (timer).
  ↳ Se il timer viene disattivato, viene visualizzato **[TIMER OFF]** (timer spento) e **[TIMER]** (timer) scompare.

Suggerimento

- Se è stata selezionata la sorgente DISC/USB ma non è inserito alcun disco o non è collegato alcun dispositivo USB, il sistema passa automaticamente alla modalità sintonizzatore (TUNER).

Impostazione del timer di spegnimento

- Per impostare il timer di spegnimento, quando l'unità è accesa, premere ripetutamente **SLEEP/TIMER** per selezionare un periodo di tempo prestabilito (in minuti).
  - **[SLP 120]**
  - **[SLP 90]**
  - **[SLP 60]**
  - **[SLP 45]**
  - **[SLP 30]**
  - **[SLP 15]**
  - **[SLP OFF]**

  ↳ Quando il timer di spegnimento è attivo, viene visualizzato **[SLEEP]** (spegnimento). In caso contrario, **[SLEEP]** (spegnimento) scompare.

Riproduzione da un dispositivo esterno

Attraverso questa unità è inoltre possibile ascoltare un dispositivo esterno tramite cavo audio.

1 Premere ripetutamente **USB/AUDIO IN** per selezionare la sorgente **AUDIO IN**.

2 Collegare un cavo audio (non in dotazione) tra:
- la presa **AUDIO IN** (3,5 mm) sull'unità e
- la presa per cuffie stereo su un dispositivo esterno.

3 Avviare la riproduzione della musica dal dispositivo collegato (vedere il manuale dell'utente pertinente).

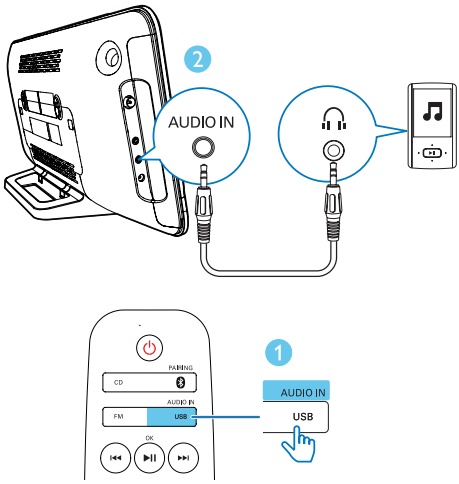

Ascolto tramite cuffie

- Collegare le cuffie (non fornite in dotazione) alla presa 🎧.

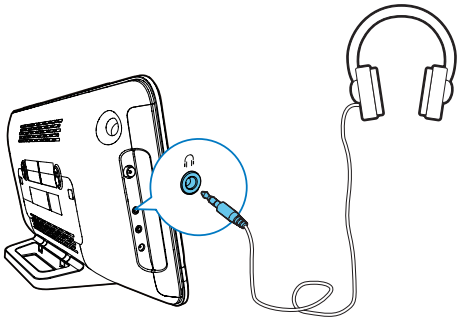

8 Informazioni sul prodotto

Nota

- Le informazioni relative al prodotto sono soggette a modifiche senza preavviso.

Specifiche

Amplificatore

Potenza caratteristica in uscita	2 x 10 W
Risposta in frequenza	63 -20 KHz, +/-3 dB
Distorsione totale armonica	< 1% (1 kHz)
Rapporto segnale/rumore (pesato "A")	>72 dBA
AUDIO IN	650 mV RMS 22 kohm

Disco

Tipo laser	Semiconduttore
Diametro disco	12 cm
Supporto disco	CD-DA, CD-R, CD-RW, MP3-CD
Audio DAC	24 Bit/44,1 kHz
Distorsione totale armonica	< 1% (1 kHz)
Risposta in frequenza	63 Hz - 20 kHz, ±3 dB
Rapporto segnale/rumore	>72 dBA

USB

Versione USB diretta	2.0 a velocità piena

Sintonizzatore (FM)

Gamma di sintonizzazione	87,5-108 MHz
Griglia di sintonizzazione	50 kHz
Stazioni preimpostate	20
Sensibilità	
- Mono, rapporto segnale/rumore 26 dB	< 22 dBf
- Stereo, rapporto segnale/rumore 46 dB	< 51,5 dBf
Selettività di ricerca	< 28 dBf
Distorsione totale armonica	< 3%
Rapporto segnale/rumore	> 55 dBA

Informazioni generali

Alimentazione CA	Modello: WAHU12000250-102/AS360-120-AE250 Ingresso: 100-240 V~, 50/60 Hz Uscita: CC 12 V 2,5 A
Consumo energetico durante il funzionamento	15 W
Consumo energetico in modalità Standby Eco Power	< 0,5 W
Dimensioni (lxpxa)	
- Unità principale (L x A x P)	465x233x107 mm
-D-Box (L x A x P)	520 X 323 X 123 mm
Peso	
- Unità principale	2,4 kg
-Con imballo	3,6 kg

Informazioni sulla riproducibilità USB

Dispositivi USB compatibili:

- Memoria flash USB (USB 2.0 o USB 1.1)
- Lettori USB flash (USB 2.0 o USB 1.1).
- Schede di memoria (per il funzionamento con questa unità è necessario un lettore di schede supplementare)

Formati USB supportati:

- Formato file memoria o USB: FAT12, FAT16, FAT32 (dimensioni settore: 512 byte)
- Velocità di trasferimento dati MP3: 32-320 Kbps e velocità di trasferimento variabile
- Directory nidificata fino a un massimo di 8 livelli
- Numero di album/cartelle: massimo 99
- Numero di brani/titoli: massimo 999
- Tag ID3 versione 2.0 o successiva
- Nome file in Unicode UTF8 (lunghezza massima: 32 byte)
- File FLAC

Formati USB non supportati:

- Album vuoti, vale a dire album che non contengono file MP3/WMA e che pertanto non vengono visualizzati sul display.
- I formati di file non supportati vengono ignorati. Ad esempio, i documenti Word (.doc) o i file MP3 con estensione .dlf vengono ignorati e non saranno riprodotti.
- File audio in formato WMA, AAC, WAV, PCM
- File WMA protetti da codifica DRM (.wav, .m4a, .m4p, .mp4, .aac)
- File WMA in formato senza perdita
- FLAC tramite USB

Formati disco MP3 supportati

- ISO9660, Joliet
- Numero massimo di titoli: 128 (in base alla lunghezza del nome file)
- Numero massimo di album: 99
- Frequenze di campionamento supportate: 32 kHz, 44,1 kHz, 48 kHz
- Velocità di trasmissione supportate: 32~256 (kbps), velocità di trasmissione variabili

9 Risoluzione dei problemi

Avvertenza

- Non rimuovere il rivestimento dell'unità per nessun motivo.

Al fine di mantenere valida la garanzia, non tentare di riparare da soli l'unità.

Se si verificano problemi quando si utilizza il dispositivo, consultare l'elenco riportato di seguito prima di richiedere l'assistenza. Se il problema persiste, consultare il sito Web di Philips (www.philips.com/support). Quando si contatta Philips, assicurarsi di avere il dispositivo nelle vicinanze e di disporre del numero di modello e del numero di serie.

Assenza di alimentazione

- Accertarsi che il cavo di alimentazione CA del dispositivo sia collegato correttamente.
- Assicurarsi che venga erogata corrente dalla presa CA.
- Il sistema è dotato di una funzione di risparmio energetico, grazie alla quale si spegne automaticamente 15 minuti dopo il termine della riproduzione di un brano se non viene effettuata alcuna operazione.

Assenza di audio o audio scarso

- Regolare il volume.
- Verificare che gli altoparlanti siano collegati correttamente.
- Verificare che la parte scoperta dei fili degli altoparlanti sia serrata.

Nessuna risposta dall'unità

- Scollegare e ricollegare la spina di alimentazione CA e accendere nuovamente l'unità.

Il telecomando non funziona

- Prima di premere i tasti funzione, selezionare la fonte corretta con il telecomando anziché dall'unità principale.
- Ridurre la distanza tra il telecomando e l'unità.
- Inserire la batteria con le polarità (segni +/–) allineate come indicato.
- Sostituire la batteria.
- Puntare il telecomando in direzione del sensore sulla parte anteriore dell'unità.

Disco assente

- Inserire un disco.
- Accertarsi che il disco sia inserito con il lato stampato rivolto verso l'alto.
- Attendere che la condensa dell'umidità presente sulla lente sia scomparsa.
- Sostituire o pulire il disco.
- Utilizzare un CD finalizzato o il formato disco corretto.

Impossibile visualizzare alcuni file nel dispositivo USB

- Il numero di cartelle o file contenuti nel dispositivo USB supera il limite massimo consentito. Ciò non costituisce un malfunzionamento del dispositivo.
- I formati di questi file non sono supportati.

Dispositivo USB non supportato

- Il dispositivo USB non è compatibile con l'unità. Provare a utilizzarne un altro.

Scarsa ricezione radio

- Aumentare la distanza tra l'unità e il TV o altre sorgenti di radiazioni.
- Collegare ed estendere completamente l'antenna in dotazione.

Il timer non funziona

- Impostare correttamente l'ora.
- Attivare il timer.

L'impostazione orologio/timer si è cancellata

- Si è verificata un'interruzione di alimentazione o il cavo di alimentazione è stato scollegato. Ripristinare l'orologio/timer.

10 Avviso

Qualsiasi modifica o intervento su questo dispositivo, se non espressamente consentito da Gibson Innovations, può invalidare il diritto dell'utente all'uso dello stesso.

Con la presente, Gibson Innovations dichiara che questo prodotto è conforme ai requisiti essenziali e ad altre disposizioni correlate della Direttiva 2014/53/UE. La Dichiarazione di conformità è presente sul sito www.philips.com/support.

Smaltimento di prodotti e batterie obsolete

Questo prodotto è stato progettato e realizzato con materiali e componenti di alta qualità, che possono essere riciclati e riutilizzati.

Questo simbolo indica che il prodotto è conforme alla Direttiva europea 2012/19/UE.

Questo simbolo indica che il prodotto contiene batterie conformi alla Direttiva europea 2013/56/UE e che quindi non possono essere smaltite con i normali rifiuti domestici.

Informarsi sul sistema di raccolta differenziata in vigore per i prodotti elettrici ed elettronici nella zona in cui si desidera smaltire il prodotto. Seguire le normative locali e non smaltire mai il prodotto e le batterie con i normali rifiuti domestici. Il corretto smaltimento delle batterie e dei prodotti non più utilizzabili aiuta a prevenire l'inquinamento ambientale e possibili danni alla salute.

Rimozione delle batterie

Per rimuovere le batterie, vedere la sezione relativa all'installazione delle batterie.

Informazioni per il rispetto ambientale

L'uso di qualsiasi imballo non necessario è stato evitato. Si è cercato, inoltre, di semplificare la raccolta differenziata, usando per l'imballaggio tre materiali: cartone (scatola), polistirene espanso (materiale di separazione) e polietilene (sacchetti, schiuma protettiva).

Il sistema è composto da materiali che possono essere riciclati e riutilizzati purché il disassemblaggio venga effettuato da aziende specializzate. Attenersi alle norme locali in materia di riciclaggio di materiali per l'imballaggio, batterie usate e apparecchiature obsolete.

Il presente prodotto utilizza una tecnologia di protezione da copia tutelata da alcuni brevetti USA e altri diritti di proprietà intellettuale di Rovi Corporation. Sono proibiti la decodifica e il disassemblaggio.

Questo apparecchio è dotato della seguente etichetta:

Nota

- La targhetta del modello è situata sul retro del dispositivo.

Copyright © 2015 Gibson Innovations Limited. Revised Edition © 2017
This product has been manufactured by, and is sold under the responsibility of Gibson Innovations Ltd., and Gibson Innovations Ltd. is the warrantor in relation to this product. Philips and the Philips Shield Emblem are registered trademarks of Koninklijke Philips N.V. and are used under license.

MCM2450_12_UM_V5.0