Toujours là pour vous aider

Enregistrez votre produit et obtenez de l'assistance sur le site
www.philips.com/welcome

Des questions ? Contactez Philips

AJ7260D

Mode d'emploi

PHILIPS

Enregistrez-vous en ligne à www.philips.com/welcome le plus tôt possible pour profiter pleinement de votre achat.

*L'enregistrement de votre modèle auprès de PHILIPS confirme votre éligibilité à tous les bénéfices mentionnés ci-dessous. Enregistrez-vous en ligne à **www.philips.com/welcome** pour assurer :*

*Avis sur la sécurité des produits

En enregistrant votre produit, vous serez avisé - directement par le fabriquant.

*Bénéfices additionnels

L'enregistrement de votre produit garantit que vous bénéficierez de tous les privilèges auxquels vous avez droit y compris des offres-rabais spéciales.

PHILIPS

Nous vous félicitons de votre achat et vous souhaitons la bienvenue dans la « famille »!

Cher propriétaire d'un produit PHILIPS :

Merci de votre confiance en PHILIPS. Vous avez choisi un produit de fabrication et de garantie supérieures parmi les meilleurs disponibles sur le marché. Et nous ferons tout en notre pouvoir pour que vous soyez pleinement satisfait de votre achat pour des années à venir.

En tant que membre de la « famille » PHILIPS, vous avez droit à une protection inégalée par l'une des garanties les plus complètes de l'industrie.

De plus, votre achat garantit que vous recevrez toutes les informations et offres spéciales auxquelles vous avez droit, ainsi qu'un accès facile à toute une gamme d'accessoires disponibles via notre réseau de téléachat.

Mais ce qui est encore plus important, vous pouvez compter sur notre engagement total quand il s'agit de votre entière satisfaction. C'est notre façon de vous souhaiter la bienvenue et de vous remercier de votre investissement dans un produit PHILIPS.

P.S. Pour bénéficier au maximum de votre produit PHILIPS, assurez-vous de vous enregistrez en ligne à
www.philips.com/welcome

Sachez reconnaître ces symboles de
sécurité

Ce symbole « d'éclair » s'applique aux matériaux non isolés présents dans votre appareil et pouvant causer un choc électrique. Pour assurer la sécurité des membres de votre famille, veuillez ne pas enlever le couvercle de votre produit.

Les « points d'exclamation » ont pour but d'attirer votre attention sur des caractéristiques à propos desquelles vous devez lire soigneusement la documentation accompagnant l'appareil afin d'éviter tout problème d'exploitation ou d'entretien.

AVERTISSEMENT : Afin de réduire les risques d'incendie ou de choc électrique, ne pas exposer cet appareil à la pluie ou à l'humidité et les objets remplis de liquide, comme les vases, ne doivent pas être placés sur le dessus de l'appareil.

CAUTION : To prevent electric shock, match wide blade of plug to wide slot, fully insert.

ATTENTION : Pour éviter les chocs électriques, introduire la lame la plus large de la fiche dans la borne correspondante de la prise et pousser à fond.

À l'usage du client

Entrez ci-dessous le numéro de série qui se trouve à l'arrière du boîtier du dispositif. Conservez ces informations pour référence ultérieure.

No. de modèle : _____

No. de série : _____

Table des matières

1 Important 2
Sécurité 2
Avertissement 3

2 Votre station d'accueil pour baladeur 5
Introduction 5
Contenu de l'emballage 5
Présentation de l'unité principale 6

3 Guide de démarrage 8
Installation des piles 8
Alimentation 8
Mise sous tension 9
Réglage de la date et de l'heure 9

4 Lecture 10
Lecture à partir d'un iPod/iPhone/iPad 10
Lecture à partir d'un appareil externe 11

5 Écoute de la radio 12
Réglage d'une station de radio 12
Programmation des stations de radio 12

6 Autres fonctions 14
Réglage de l'alarme 14
Réglage de l'arrêt programmé 15
Réglage de la luminosité de l'écran 15

7 Réglage du son 16
Réglage du volume sonore 16
Sélection d'un effet sonore 16

8 Informations sur le produit 17
Spécificités 17

9 Dépannage 18

1 Important

Sécurité

Signification des symboles de sécurité

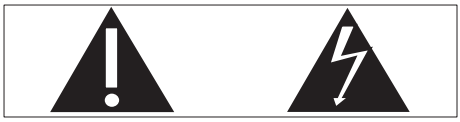

Ce symbole éclair signifie que les composants non isolés de votre appareil peuvent provoquer une décharge électrique. Pour la sécurité de votre entourage, ne retirez pas le couvercle du produit.
Le point d'exclamation signale des points importants et vous invite à consulter la documentation fournie afin d'éviter tout problème de fonctionnement et de maintenance.
AVERTISSEMENT : afin de limiter les risques d'incendie ou de décharge électrique, cet appareil doit être conservé à l'abri de la pluie ou de l'humidité. Aucun objet rempli de liquide, tel qu'un vase par exemple, ne doit être placé sur l'appareil.
ATTENTION : pour éviter tout risque d'électrocution, veillez à aligner la broche large de la fiche sur l'encoche large correspondante, en l'insérant au maximum.

Consignes de sécurité importantes

1. Lisez attentivement ces consignes.
2. Conservez soigneusement ces consignes.
3. Tenez compte de tous les avertissements.
4. Respectez toutes les consignes.
5. N'utilisez pas cet appareil à proximité d'une source d'eau.
6. Nettoyez l'appareil avec un chiffon sec uniquement.
7. N'obstruez pas les orifices de ventilation. Installez l'appareil conformément aux consignes du fabricant.
8. N'installez pas l'appareil à proximité de sources de chaleur telles que des radiateurs, registres de chaleur, poêles ou autres appareils (amplificateurs par exemple) produisant de la chaleur.
9. Respectez la fonction de sécurité de la fiche polarisée ou de mise à la terre. Une fiche polarisée possède deux broches dont l'une est plus large que l'autre. Une fiche de mise à la terre possède deux broches et une patte de mise à la terre. La broche large ou la troisième patte sont fournies pour des raisons de sécurité. Si la fiche fournie n'est pas adaptée à votre support de prise, demandez à un électricien de vous le remplacer.

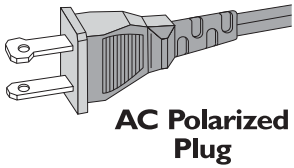

10. Évitez de marcher sur le cordon d'alimentation ou de le pincer, notamment au niveau des fiches, des prises de courant et de son point de sortie sur l'appareil.

⑪ **Utilisez uniquement les pièces de fixation/ accessoires spécifié(e)s par le fabricant.**

⑫ **Débranchez cet appareil en cas d'orage ou pendant les longues périodes d'inutilisation.**

⑬ **Confiez toutes les tâches de maintenance à un personnel qualifié. Des travaux de maintenance sont nécessaires en cas d'endommagement de l'appareil : par exemple, endommagement du cordon d'alimentation ou de la fiche, déversement de liquide ou chute d'objets à l'intérieur de l'appareil, exposition de l'appareil à la pluie ou à l'humidité, dysfonctionnement ou chute de l'appareil.**

⑭ **Votre appareil ne doit pas être exposé aux fuites goutte à goutte ou aux éclaboussures.**

⑮ **Ne placez pas d'objets susceptibles d'endommager votre appareil à proximité de celui-ci (par exemple, objets remplis de liquide ou bougies allumées).**

⑯ **Si la fiche d'alimentation ou un coupleur d'appareil est utilisé comme dispositif de découplage, celui-ci doit rester facilement accessible.**

Attention

- Retirez la batterie lorsqu'elle est vide ou lorsque vous ne comptez pas l'utiliser pendant une longue période.
- Les piles contiennent des substances chimiques : elles doivent donc être mises au rebut de manière adéquate.
- Produits contenant du perchlorate : une manipulation particulière peut être requise. Voir www.dtsc.ca.gov/hazardouswaste/perchlorate.

- N'exposez pas les piles ou les batteries intégrées à une source produisant une chaleur excessive, par exemple le soleil, un feu ou similaire.
- Utilisation des piles ATTENTION – Pour éviter les fuites de piles pouvant endommager la télécommande ou entraîner des blessures corporelles ou des dégâts matériels, respectez les consignes suivantes :
  - Installez toutes les piles correctement, avec les signes + et - orientés comme indiqué sur la télécommande.
  - Ne mélangez pas les piles (neuves et anciennes, au carbone et alcalines, etc.).
  - Retirez les piles lorsque vous n'utilisez pas la télécommande pendant une longue période.
- Assurez-vous que l'espace libre autour de l'appareil est suffisant pour la ventilation.

Avertissement

- Ne retirez jamais le boîtier de l'appareil.
- Ne graissez jamais aucun composant de cet appareil.
- Ne posez jamais l'appareil sur un autre équipement électrique.
- Conservez l'appareil à l'abri des rayons du soleil, des flammes nues et de toute source de chaleur.
- Veillez à maintenir un accès facile au cordon d'alimentation, à la fiche ou à l'adaptateur pour débrancher l'appareil.
- Utilisez uniquement des alimentations indiquées dans le manuel d'utilisation.

Avertissement

Toute modification apportée à cet appareil qui ne serait pas approuvée expressément par WOOX Innovations peut invalider l'habilitation de l'utilisateur à utiliser l'appareil.

Avertissement spécifique au Canada

Cet appareil numérique de la classe B est conforme à la norme NMB-003 du Canada. Cet appareil est conforme aux CNR d'Industrie Canada applicables aux appareils radio exempts de licence. Son fonctionnement est soumis aux deux conditions suivantes : (1) cet appareil ne doit pas provoquer d'interférences et (2) cet appareil doit être capable de supporter différentes interférences, y compris les interférences susceptibles de provoquer un dysfonctionnement.

Mise au rebut de votre ancien produit

Cet appareil a été conçu et fabriqué avec des matériaux et des composants de haute qualité pouvant être recyclés et réutilisés.
Ne jetez pas ce produit avec les ordures ménagères ordinaires. Renseignez-vous sur les dispositions en vigueur dans votre région concernant la collecte séparée des appareils électriques et électroniques. La mise au rebut citoyenne de ces produits permet de protéger l'environnement et la santé.
Visitez www.recycle.philips.com pour plus d'informations sur les centres de recyclage dans votre région.

Informations sur l'environnement

Tout emballage superflu a été supprimé. Nous avons fait notre possible pour permettre une séparation facile de l'emballage en trois matériaux : carton (boîte), polystyrène moussé (qui amortit les chocs) et polyéthylène (sacs, feuille protectrice en mousse).
Votre appareil se compose de matériaux recyclables et réutilisables à condition d'être démontés par une entreprise spécialisée. Respectez les réglementations locales pour vous débarrasser des emballages, des piles usagées et de votre ancien équipement.

Made for iPod iPhone iPad

« Made for iPod » (Compatible avec l'iPod), « Made for iPhone » (Compatible avec l'iPhone) et « Made for iPad » (Compatible avec l'iPad) signifient qu'un appareil électronique est conçu spécialement pour être connecté à un iPod, iPhone ou iPad et que le développeur certifie que le produit satisfait aux normes de performances Apple. Apple n'est pas responsable du fonctionnement de cet appareil ou de sa conformité aux normes de sécurité et aux normes réglementaires. Notez que l'utilisation de cet accessoire avec un iPod, un iPhone ou un iPad peut affecter les performances sans fil.

iPod et iPhone sont des marques commerciales d'Apple Inc. déposées aux États-Unis et dans d'autres pays. iPad est une marque commerciale d'Apple, Inc.

Symbole d'équipement de classe II :

Appareil de CLASSE II avec système de double isolation et sans connexion protégée (mise à la terre) fournie.

Remarque

- La plaque signalétique est située sous l'appareil.

2 Votre station d'accueil pour baladeur

Félicitations pour votre achat et bienvenue chez Philips ! Pour bénéficier de tous les avantages de l'assistance Philips, enregistrez votre produit à l'adresse www.philips.com/welcome.

Introduction

Avec cet appareil, vous pouvez écouter la musique de votre iPod/iPhone/iPad, de la radio ou d'autres appareils audio.
Vous pouvez définir votre iPod/iPhone/iPad et vos radios comme source d'alarme. Vous pouvez régler deux alarmes pour qu'elles se déclenchent à des heures différentes.
Vous pouvez améliorer la qualité du son diffusé grâce aux effets sonores suivants :

- Digital Sound Control (DSC, contrôle du son numérique)
- l'amplification dynamique des basses (DBB)

Contenu de l'emballage

Vérifiez et identifiez les différentes pièces contenues dans l'emballage :

- Unité principale
- Bref mode d'emploi

Présentation de l'unité principale

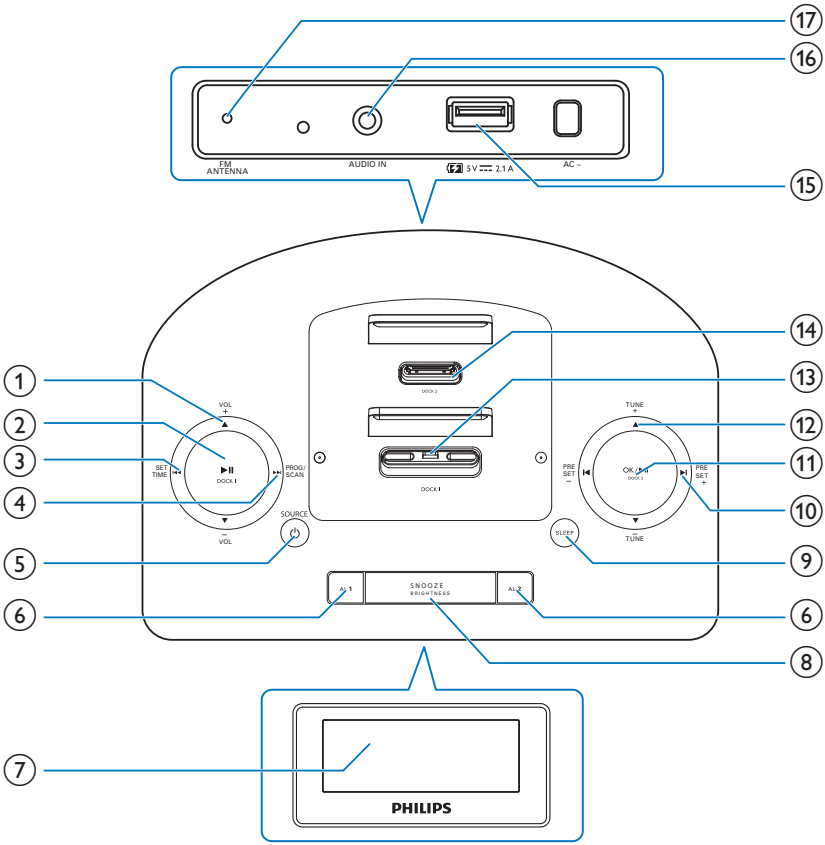

① VOL +/VOL -

- Permet d'augmenter/de diminuer le volume.

② ▶II DOCK 1

- En mode Dock 1, permet de lancer ou suspendre la lecture.
- Dans les autres modes, permet de sélectionner la source Dock 1.

③ SET TIME

- En mode veille, permet de régler le mois, le jour et l'année.
- Dans les autres modes, permet d'activer/de désactiver les effets sonores DBB (Dynamic Bass Boost, amplification dynamique des basses) ou DSC (Digital Sound Control, contrôle du son numérique).

- En mode station d'accueil, maintenir enfoncé pour faire une recherche dans une piste.
- En mode FM, permet de sélectionner la diffusion FM stéréo ou FM mono.

④ PROG/SCAN
- Permet de programmer des stations de radio.
- Permet d'effectuer une recherche automatique des stations radio.
- En mode station d'accueil, maintenir enfoncé pour faire une recherche dans une piste.

⑤ ⏻ /SOURCE
- Maintenir enfoncé pour allumer l'unité ou passer au mode veille.
- Permet d'arrêter l'alarme.
- Permet de sélectionner une source : DOCK 1 (station d'accueil 1), DOCK 2 (station d'accueil 2), FM ou AUDIO IN.

⑥ AL1/AL2
- Permet de régler l'alarme.
- Permet d'afficher les paramètres de l'alarme.
- Permet d'activer/de désactiver l'alarme.

⑦ Afficheur
- Permet d'afficher l'état actuel.

⑧ SNOOZE/BRIGHTNESS
- Permet de répéter l'alarme.
- Réglez la luminosité de l'affichage.

⑨ SLEEP
- Permet de régler l'arrêt programmé.

⑩ PRESET +/PRESET -
- Passez à la piste précédente/suivante.
- Permet de choisir un programme radio présélectionné.
- En mode station d'accueil, maintenir enfoncé pour faire une recherche dans une piste.

⑪ OK/ ▶II DOCK 2
- En mode Dock 2, permet de lancer ou suspendre la lecture de l'iPod/iPhone/iPad.
- Dans les autres modes, permet de sélectionner le mode Dock 2.

⑫ TUNE+/TUNE-
- Permet de régler la date et l'heure.
- Au moment de régler l'alarme, réglez le réveil et le volume, et sélectionnez la source audio.
- Permet de sélectionner une station audio FM.

⑬ Dock 1 (station d'accueil 1) pour iPod/iPhone/iPad avec connexion Lightning

⑭ Dock 2 (station d'accueil 2) pour iPod/iPhone/iPad avec connexions 30 broches

⑮ Port de mise en charge USB

⑯ AUDIO IN
- Permet de connecter un appareil audio externe.

⑰ FM ANTENNA
- Permet de brancher une antenne FM pour améliorer la réception FM.

3 Guide de démarrage

Attention

- L'utilisation de commandes ou de réglages, ou de toute autre procédure que celles données dans ce document risque d'exposer l'utilisateur à une utilisation ou à des radiations dangereuses.

Les instructions fournies dans ce chapitre doivent être suivies dans l'ordre énoncé.
Si vous contactez Philips, vous devrez fournir les numéros de modèle et de série de cet appareil. Les numéros de série et de modèle sont indiqués sous l'appareil. Notez ces numéros ici :
N° de modèle _____
N° de série _____

Installation des piles

Remarque

- L'appareil peut être alimenté sur secteur (CA) uniquement. Les piles de secours (non fournies) sont à utiliser en cas de problème électrique.

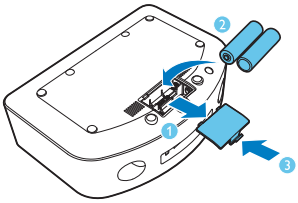

1 Ouvrez le compartiment à piles.
2 Insérez 2 piles AA en respectant la polarité (+/-) indiquée.
3 Fermez le compartiment à piles.

Attention

- Risque d'explosion ! Tenez les piles à l'abri de toute source de chaleur, des rayons du soleil ou du feu. Ne les jetez jamais au feu.
- Risque d'impact sur l'autonomie des batteries ! Ne mélangez jamais plusieurs marques ou types de batteries.
- Risque d'endommagement du produit ! Retirez les piles de la télécommande si vous ne l'utilisez pas pendant une longue durée.

Alimentation

Attention

- Risque d'endommagement du produit ! Vérifiez que la tension d'alimentation correspond à la tension indiquée sous l'appareil.
- Risque d'électrocution ! Lorsque vous débranchez le cordon d'alimentation, tirez sur la fiche électrique. jamais sur le cordon.
- Avant de brancher le cordon d'alimentation, vérifiez que vous avez effectué toutes les autres connexions.
- Pour débrancher complètement l'ensemble de la prise secteur, retirez le cordon d'alimentation de la prise murale.

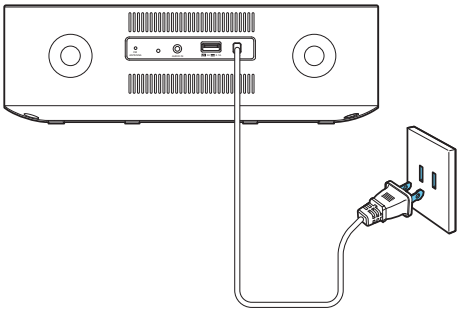

Branchez le cordon d'alimentation secteur sur la prise secteur.

Mise sous tension

Maintenez ⏻ enfoncé.

↳ L'appareil bascule sur la dernière source sélectionnée.

Passage en mode de veille

Maintenez à nouveau ⏻ enfoncé pour activer le mode veille de votre appareil.

↳ La date et l'heure (une fois réglées) sont indiquées sur l'afficheur.

Sélection de la source

Appuyez plusieurs fois sur **SOURCE** pour sélectionner DOCK 1/Dock 2, FM ou AUDIO IN.

Réglage de la date et de l'heure

1 En mode veille, maintenez le bouton **SET TIME** enfoncé pendant 2 secondes.
↳ [12H] commence à clignoter et un signal sonore retentit.

2 Appuyez sur **TUNE+** ou **TUNE-** pour sélectionner le format 12/24 heures.

3 Appuyez sur **OK** pour confirmer.
↳ 00:00 s'affiche et les chiffres des heures commencent à clignoter.

4 Répétez les étapes 2-3 pour régler l'heure, les minutes, le mois, le jour et l'année.

Conseil

- Au format 12 heures, [MONTH--DAY] s'affiche.
- Au format 24 heures, [DAY--MONTH] s'affiche.

Remarque

- Lorsque l'iPod/iPhone/iPad est connecté, la station d'accueil synchronise l'heure automatiquement avec l'iPod/iPhone/iPad.

4 Lecture

Lecture à partir d'un iPod/ iPhone/iPad

Grâce à cet appareil, vous pouvez diffuser des contenus audio à partir d'un iPod/iPhone/iPad.

Compatible iPod/iPhone/iPad

La double station d'accueil intégrée prend en charge les modèles d'iPod, d'iPhone et d'iPad suivants :

Compatible avec (Dock 1) :

- iPod nano (7e génération)
- iPod touch (5ème génération)
- iPad (4e génération)
- iPad mini
- iPhone 5

Également compatible avec (Dock 2) :

- iPod nano (2ème, 3ème, 4ème, 5ème et 6ème générations)
- iPod classic
- iPod Touch (1ère, 2ème, 3ème et 4ème générations)
- iPad (3e génération)
- iPad 2
- iPad
- iPhone 4S
- iPhone 4
- iPhone 3GS
- iPhone 3G
- iPhone

Écoute de l'iPod/iPhone/iPad

1 Appuyez plusieurs fois sur **SOURCE** pour sélectionner le mode DOCK 1 ou DOCK 2.

2 Placez l'iPhone/iPod/iPad dans le DOCK 1 (station d'accueil 1) ou le DOCK 2 (station d'accueil 2).

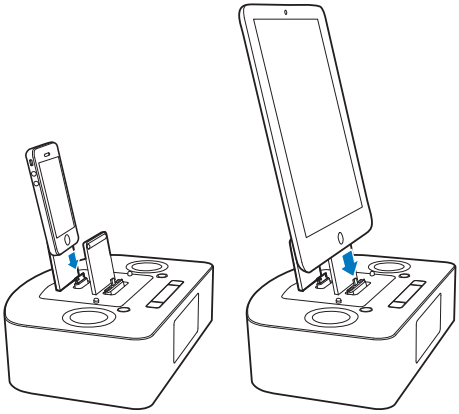

- Pour suspendre/reprendre la lecture, appuyez sur ▶❚❚.
- Pour accéder à une piste, appuyez sur ❙◀ / ▶❙.
- Pour effectuer une recherche pendant la lecture, maintenez la touche ◀◀ / ▶▶ ou la touche **PRESET +/PRESET -** enfoncée, puis relâchez pour reprendre la lecture normale.

Charge de l'iPod/iPhone/iPad

Lorsque l'appareil est sous tension, l'iPod/ iPhone/iPad placé sur la station d'accueil commence à se charger.

Conseil

- Pour certains modèles d'iPod, l'affichage de l'indication de charge peut prendre jusqu'à une minute.

Lecture à partir d'un appareil externe

Vous pouvez également écouter de la musique à partir d'un appareil externe via cette station d'accueil.

1 Appuyez plusieurs fois sur **SOURCE** pour sélectionner la source AUDIO IN.

2 Reliez un câble audio de 3,5 mm (non fourni) à :
- la prise **AUDIO IN** (3,5 mm) située à l'arrière de l'appareil.
- la prise casque d'un appareil externe.

↳ Le texte défilant [AUDIO IN] s'affiche à l'écran, ainsi que la date et l'heure.

3 Commencez la lecture à partir de l'appareil externe (consultez son manuel d'utilisation).

5 Écoute de la radio

Remarque

- Seule la réception de la radio FM est disponible sur cet appareil.

Réglage d'une station de radio

Conseil

- Pour une réception optimale, utilisez une antenne FM. Déployez entièrement l'antenne et modifiez-en la position.
- Placez l'antenne aussi loin que possible du téléviseur, du magnétoscope ou de toute autre source de rayonnement.
- **[STEREO]** est le réglage par défaut du mode tuner.
- En mode tuner, maintenez **SET TIME** enfoncé pour basculer entre les modes **[STEREO]** et **[MONO]**. L'unité mémorise vos réglages et les conserve même lorsque vous la mettez hors tension ou sélectionnez une autre source.

1 Appuyez plusieurs fois sur **SOURCE** pour sélectionner le mode FM.

2 Maintenez la touche **TUNE+/TUNE-** enfoncée pendant plus de 2 secondes.
   ↳ La radio se règle automatiquement sur la station suivante présentant un signal puissant.

3 Répétez l'étape 2 pour régler d'autres stations de radio.
   - Pour régler une station dont le signal est faible, appuyez plusieurs fois sur **TUNE+/TUNE-** jusqu'à obtention de la réception optimale.

Programmation des stations de radio

La présélection radio vous permet d'enregistrer des stations de radio et de sélectionner rapidement une station favorite.

Remarque

- La liste des présélections peut contenir jusqu'à 20 stations.
- Si la liste des présélections est remplie, l'écran affiche P 20.
- Si vous enregistrez une station de radio à un emplacement déjà occupé, la station de radio initiale sera remplacée.

Programmation manuelle des stations de radio

1. Appuyez plusieurs fois sur **SOURCE** pour accéder au mode FM.
2. Appuyez sur **TUNE+/TUNE-** pour rechercher une station de radio.
3. Appuyez sur **PROG/SCAN**.
   ↳ Un numéro d'emplacement clignote.
4. Appuyez sur **OK** pour enregistrer la station de radio actuelle à l'emplacement sélectionné.

Conseil

- Appuyez sur **PRESET +/PRESET -** pour modifier l'emplacement pour enregistrer une station de radio.

Programmation automatique des stations de radio

1 Appuyez plusieurs fois sur **SOURCE** pour accéder au mode FM.

2 Maintenez **PROG/SCAN** enfoncé.
   ↳ L'écran affiche [AUTO] (auto) ;
   ↳ L'unité commence à rechercher automatiquement toutes les stations de radio disponibles et les enregistre dans la liste des présélections.

3 Attendez que la recherche automatique se termine.
   ↳ La première station de la liste des présélections est diffusée automatiquement.

Sélection d'une station de radio présélectionnée

1 Appuyez sur ⏮ / ⏭ pour sélectionner un numéro de présélection.

6 Autres fonctions

Réglage de l'alarme

Vous pouvez paramétrer deux alarmes à des heures différentes.

Remarque

- Vérifiez que vous avez correctement réglé l'horloge.

1 Maintenez la touche **AL1** ou **AL2** enfoncée.
   ↳ Les chiffres des heures commencent à clignoter et vous pouvez entendre un bip.
   ↳ [AL SET] (tout régler) clignote à l'écran.

2 Appuyez plusieurs fois sur **TUNE+/TUNE-** pour régler l'heure.

3 Appuyez sur **OK** pour confirmer.
   ↳ Les chiffres des minutes commencent à clignoter.
   ↳ [AL SET] (tout régler) clignote à l'écran.

4 Répétez les étapes 2-3 pour régler les minutes, sélectionnez le moment auquel doit sonner l'alarme, choisissez la source audio de l'alarme et réglez son volume.

Une fois le volume de l'alarme défini, l'unité quitte le mode de réglage de l'alarme et vous pouvez entendre deux bips.

Conseil

- Si vous sélectionnez DOCK 1/DOCK 2 comme la source du son de l'alarme et qu'aucun appareil n'y est connecté, le buzzer est automatiquement sélectionné comme sonnerie de l'alarme.

Remarque

- Si vous sélectionnez DOCK 1/DOCK 2 comme source du son de l'alarme, que vous avez créé une playlist appelée « PHILIPS » dans iTunes et que vous l'avez importée dans votre iPod/iPhone/iPad, vous vous réveillerez au son d'une piste aléatoire de cette playlist.
- Si aucune playlist « PHILIPS » n'est créée dans l'iPod/iPhone ou si la playlist ne contient aucune piste, vous vous réveillerez au son d'une piste de la playlist par défaut de votre iPod/iPhone/iPad.

Conseil

- Si les deux alarmes sont réglées sur la même heure, seule l'alarme 1 sonnera.

Affichage des paramètres de l'alarme

Appuyez sur **AL1** (ou **AL2**) pour afficher les réglages de l'alarme.

Activation et désactivation de l'alarme

Lorsqu'un réglage de l'alarme s'affiche à l'écran, appuyez plusieurs fois sur **AL1**/**AL2** pour activer ou désactiver le minuteur.

↳ Si l'alarme est activée, [AL 1] ou [AL2] s'affiche.

↳ Si l'alarme est désactivée, [AL1] ou [AL2] disparaît.

Fonction de répétition

Lorsque l'alarme se déclenche, appuyez sur **SNOOZE**.

↳ L'alarme s'arrête et l'icône d'alarme clignote.

↳ L'alarme retentira à nouveau 9 minutes plus tard.

Remarque

- Si vous utilisez des piles, les alarmes ne peuvent utiliser que le buzzer comme source audio.

Arrêt de l'alarme

Lorsque l'alarme se déclenche, appuyez sur le bouton correspondant, **AL1** ou **AL2**.

↳ L'alarme s'arrête, mais ses paramètres sont conservés.

Conseil

- Vous pouvez également appuyer sur ⏻ pour arrêter l'alarme. L'unité se règle automatiquement sur la dernière source sélectionnée.
- Si vous maintenez ⏻ enfoncé, l'alarme sera également arrêtée et l'unité basculera en mode veille.
- Si vous n'arrêtez pas l'alarme, elle sonnera pendant 30 minutes.
- Lorsqu'une alarme se déclenche, elle commencera à un volume relativement bas et augmentera progressivement pour atteindre le volume d'alarme maximal en 90 secondes.

Réglage de l'arrêt programmé

Cet appareil peut passer automatiquement en mode veille après une durée définie.
Appuyez plusieurs fois sur **SLEEP** pour choisir parmi 120, 90, 60, 45, 30 et 15 minutes.

↳ Si l'arrêt programmé est activé, zzZ apparaît sur l'afficheur.

Pour désactiver l'arrêt programmé :

1 Appuyez plusieurs fois sur **SLEEP** jusqu'à ce que [OFF] (désactivé) s'affiche.

↳ Si l'arrêt programmé est désactivé, zzZ disparaît de l'afficheur.

Réglage de la luminosité de l'écran

Lorsqu'aucune alarme ne retentit, appuyez plusieurs fois sur **BRIGHTNESS** pour sélectionner différents niveaux de luminosité de l'écran.

Remarque

- Si vous utilisez des piles, vous ne pouvez pas sélectionner de niveaux de luminosité.

7 Réglage du son

Réglage du volume sonore

En cours de lecture, appuyez sur **VOL +/-** pour augmenter/diminuer pas à pas le niveau du volume.

Conseil

- Maintenez **VOL +/-** enfoncé pour augmenter/diminuer le volume à une plus grande vitesse.

Sélection d'un effet sonore

Pendant la lecture, appuyez plusieurs fois sur **SET TIME** pour sélectionner un effet sonore prédéfini et activer/désactiver le renforcement dynamique des basses.

Remarque

- L'appareil prend en charge les effets sonores suivants : **[POP]** (pop), **[JAZZ]** (jazz), **[ROCK]** (rock), **[CLAS]** (classique) et **[FLAT]** (neutre).
- Si la fonction DBB est activée, [DBB] s'affiche à l'écran.

8 Informations sur le produit

Remarque

- Les informations sur le produit sont sujettes à modifications sans notification préalable.

Spécificités

Amplificateur

Puissance de sortie totale	8 W
Réponse en fréquence	80 Hz - 16 kHz, ± 3 dB
Rapport signal/bruit	≥ 67 dBA
Entrée AUX (Audio In)	0,6 V RMS 20 kohm

FM

Gamme de fréquences	FM : 87,5 – 108 MHz
Grille de syntonisation	100 kHz
- Mono, rapport signal/bruit 26 dB	< 22 dBf
- Stéréo, rapport signal/bruit 46 dB	< 51 dBf
Sensibilité de la recherche	< 41 dBf
Distorsion harmonique totale	< 2 %
Rapport signal/bruit	> 45 dB

Enceintes

Impédance	4 ohms
Enceinte	57 mm
Sensibilité	> 84 dB/m/W

Informations générales

Alimentation par secteur	120 V, 60 Hz
Consommation électrique en mode de fonctionnement	< 22 W
Consommation électrique en mode veille (affichage de l'horloge)	< 1 W
Dimensions - Unité principale (l x H x P)	260 x 138 x 185 mm
Poids (unité principale, sans emballage)	1,13 kg

9 Dépannage

Attention

- Ne retirez jamais le boîtier de l'appareil.

Pour que votre garantie reste valide, n'essayez jamais de réparer le système vous-même.
En cas de problème lors de l'utilisation de cet appareil, vérifiez les points suivants avant de faire appel au service d'assistance. Si aucune solution à votre problème n'a été trouvée, rendez-vous sur le site Web Philips (www.philips.com/support). Lorsque vous contactez Philips, placez votre appareil à portée de main et gardez le numéro de modèle et le numéro de série de l'appareil à disposition.

Pas d'alimentation

- Assurez-vous que la fiche d'alimentation de l'appareil est correctement branchée.
- Assurez-vous que la prise secteur est alimentée.
- Assurez-vous que les piles sont correctement insérées.

Absence de son

- Réglez le volume.
- Vérifiez si l'unité exécute une recherche automatique. Le son est désactivé pendant le processus de recherche automatique.

Aucune réponse de l'appareil

- Retirez les piles de l'unité principale (le cas échéant), débranchez et rebranchez la prise d'alimentation secteur, puis rallumez l'appareil.

Mauvaise qualité de la réception radio

- Éloignez l'appareil de votre téléviseur ou magnétoscope.
- Déployez entièrement l'antenne FM.

Le programmateur ne fonctionne pas.

- Réglez correctement l'horloge.
- Activez le programmateur.

Les réglages de l'horloge/du programmateur sont effacés.

- Une coupure de courant s'est produite ou la fiche d'alimentation a été débranchée.
- Réglez à nouveau l'horloge/le programmateur.

GARANTIE LIMITÉE PHILIPS
UN (1) AN

COUVERTURE DE GARANTIE:

La provision pour garanties de PHILIPS se limite aux termes énumérés ci-dessous.

QUI EST COUVERT?

Philips garantit le produit au premier acheteur ou à la personne recevant le produit en cadeau contre tout défaut de matière ou de main d'œuvre conformément à la date d'achat originale (« Période de garantie ») d'un distributeur agréé. Le reçu de vente original indiquant le nom du produit ainsi que la date d'achat d'un détaillant agréé est considéré comme une preuve d'achat.

QU'EST-CE QUI EST COUVERT?

La garantie de Philips couvre les nouveaux produits contre tout défaut de matière ou de main d'œuvre et suivant la réception par Philips d'une réclamation valide dans les limites de la garantie. Philips s'engage, à son choix, à (1) réparer le produit gratuitement avec des pièces de rechange neuves ou remises à neuf, ou à (2) échanger le produit pour un produit neuf ou ayant été fabriqué à partir de pièces neuves ou usagées en bon état et au moins fonctionnellement équivalent ou comparable au produit d'origine dans l'inventaire actuel de Philips, ou à (3) rembourser le prix d'achat initial du produit.

Philips garantit les produits ou pièces de remplacement prévus sous cette garantie contre tout défaut de matière ou de main d'œuvre à partir de la date de remplacement ou de réparation pour une période de quatre-vingt-dix (90) jours ou pour la portion restante de la garantie du produit d'origine, la plus longue de ces couvertures étant à retenir. Lorsqu'un produit ou une pièce est échangée, tout article de rechange devient votre propriété et l'article remplacé devient la propriété de Philips. Lorsqu'un remboursement est effectué, votre produit devient la propriété de Philips.

Remarque : tout produit vendu et identifié comme étant remis à neuf ou rénové porte une garantie limitée de quatre-vingt-dix (90) jours.

Un produit de remplacement ne pourra être envoyé que si toutes les exigences de la garantie ont été respectées. Tout manquement de répondre à toutes les exigences pourra entraîner un délai.

CE QUI N'EST PAS COUVERT - EXCLUSIONS ET LIMITATIONS:

Cette garantie limitée ne s'applique qu'aux nouveaux produits fabriqués par ou pour Philips pouvant être identifiés par la marque de commerce, le nom commercial ou le logo qui y sont apposés. Cette garantie limitée ne s'applique à aucun produit matériel ou logiciel non Philips, même si celui-ci est incorporé au produit ou vendu avec celui-ci. Les fabricants, fournisseurs ou éditeurs non-Philips peuvent fournir une garantie séparée pour leurs propres produits intégrés au produit fourni.

Philips ne saurait être tenu responsable de tout dommage ou perte de programmes, données ou autres informations mis en mémoire dans tous médias contenus dans le produit ou de tout produit ou pièce non-Philips non couvert par cette garantie. La récupération ou réinstallation des programmes, données ou autres informations n'est pas couverte par cette garantie limitée.

Cette garantie ne s'applique pas (a) aux dommages causés par un accident, un abus, un mauvais usage, une négligence, une mauvaise application ou à un produit non-Philips, (b) aux dommages causés par un service réalisé par quiconque autre que Philips ou qu'un centre de service agréé de Philips, (c) à un produit ou pièce ayant été modifié sans la permission écrite de Philips, ou (d) si tout numéro de série de Philips a été supprimé ou défiguré, ou (e) à un produit, accessoire ou produit non durable vendu « TEL QUEL » sans garantie de quelque description que ce soit par l'inclusion de produits remis à neuf Philips vendu « TEL QUEL » par certains détaillants.

Cette garantie limitée ne couvre pas:

- les frais d'expédition pour le renvoi du produit défectueux à Philips.
- les frais de main-d'œuvre pour l'installation ou la configuration du produit, le réglage des commandes sur le produit du client ainsi que l'installation ou la réparation du système d'antenne/source sonore externe au produit.
- la réparation du produit et/ou le remplacement des pièces à cause d'une mauvaise installation ou entretien, d'un raccordement à une alimentation électrique incorrecte, d'une surtension temporaire, de dommages occasionnés par la foudre, d'une rémanence de l'image ou de marques à l'écran résultant de l'affichage d'un contenu stationnaire fixe pour une période de temps prolongée, de l'aspect esthétique du produit causé par une usure normale, d'une réparation non autorisée ou de toute autre cause non contrôlable par Philips.
- tout dommage ou réclamation pour des produits non disponibles à l'utilisation ou pour des données perdues ou logiciel perdu.
- tout dommage causé par un mauvais acheminement du produit ou par un accident encouru lors du renvoi du produit à Philips.
- un produit nécessitant une modification ou adaptation afin de permettre l'utilisation dans tout pays autre que celui pour lequel il était désigné, fabriqué, approuvé et/ou autorisé ou toute réparation du produit endommagé par ces modifications.
- un produit utilisé à des fins commerciales ou institutionnelles (y compris mais non de façon limitative les fins de location).
- un produit perdu lors de l'expédition sans preuve signée de la réception.
- tout manquement d'exploiter le produit selon le manuel de l'utilisateur.

POUR OBTENIR DE L'AIDE AUX ÉTATS-UNIS, AU CANADA, À PUERTO RICO OU AUX ÎLES VIERGES AMÉRICAINES ...

Communiquez avec le centre de service à la clientèle de Philips au: 1-866-309-0845

LA RÉPARATION OU LE REMPLACEMENT CONFORMÉMENT À CETTE GARANTIE CONSTITUE LE SEUL REMÈDE POUR LE CONSOMMATEUR. PHILIPS N'EST AUCUNEMENT RESPONSABLE DE TOUT DOMMAGE ACCESSOIRE OU INDIRECT RÉSULTANT DE LA VIOLATION DE TOUTE GARANTIE EXPRESSE OU IMPLICITE SUR CE PRODUIT. SAUF DANS LA MESURE INTERDITE PAR LES LOIS APPLICABLES, TOUTE GARANTIE IMPLICITE DE QUALITÉ LOYALE ET MARCHANDE OU D'UTILITÉ PARTICULIÈRE DU PRODUIT EST LIMITÉE DANS LE TEMPS À LA DURÉE DE CETTE GARANTIE.

Certains états ne reconnaissent pas l'exclusion ou la limitation de la responsabilité pour dommages indirects ou accessoires, ou autorisent des limitations sur la durée d'une garantie implicite, il est donc possible que les limitations ou exclusions mentionnées ci-dessus soient sans effet dans votre cas.

Specifications are subject to change without notice
2014 © WOOX Innovations Limited. All rights reserved.
This product was brought to the market by WOOX Innovations Limited or one of its affiliates, further referred to in this document as WOOX Innovations, and is the manufacturer of the product. P & F is the warrantor in relation to the product with which this booklet was packaged. Philips and the Philips Shield Emblem are registered trademarks of Koninklijke Philips N.V.

AJ7260_37_UM_V2.0