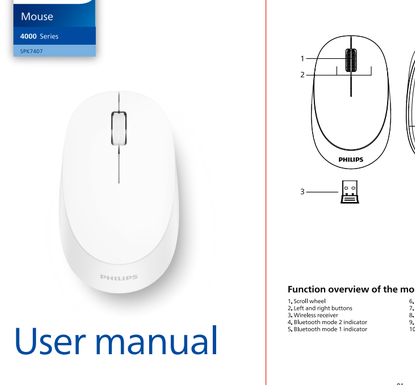

User manual

Function overview of the mouse

1, Scroll wheel
2, Left and right buttons
3, Wireless receiver
4, Bluetooth mode 2 indicator
5, Bluetooth mode 1 indicator
6, 2.4G wireless mode indicator
7, Mode switch button
8, Optical sensor
9, ON/OFF switch
10, Battery door

2.4G wireless connection guide

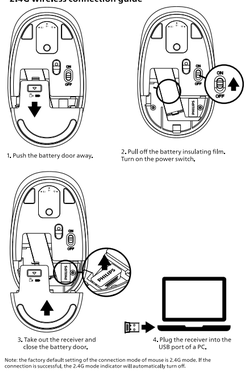

Note: the factory default setting of the connection mode of mouse is 2.4G mode. If the connection is successful, the 2.4G mode indicator will automatically turn off.

Mouse Bluetooth connection guide

Note: make sure that the mouse power is on before Bluetooth pairing.

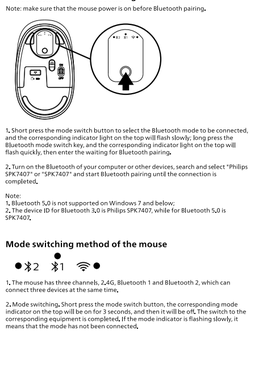

1, Short press the mode switch button to select the Bluetooth mode to be connected, and the corresponding indicator light on the top will flash slowly; long press the Bluetooth mode switch key, and the corresponding indicator light on the top will flash quickly, then enter the waiting for Bluetooth pairing.

2, Turn on the Bluetooth of your computer or other devices, search and select "Philips SPK7407" or "SPK7407" and start Bluetooth pairing until the connection is completed.

Note:
1, Bluetooth 5,0 is not supported on Windows 7 and below;
2, The device ID for Bluetooth 3,0 is Philips SPK7407, while for Bluetooth 5,0 is SPK7407.

Mode switching method of the mouse

1, The mouse has three channels, 2,4G, Bluetooth 1 and Bluetooth 2, which can connect three devices at the same time.

2, Mode switching, Short press the mode switch button, the corresponding mode indicator on the top will be on for 3 seconds, and then it will be off, The switch to the corresponding equipment is completed, If the mode indicator is flashing slowly, it means that the mode has not been connected.

Packaging contents

1, Wireless mouse
2, Wireless receiver
3, User manual and important information
4, 1*AA battery (inside mouse)

System requirement

1, 1 x USB port
2, Bluetooth 3,0/Bluetooth 5,0
3, Windows 7/Windows 10/Windows' 10 or later, Android 3,2 and above; Mac OS 10,5 or later

Technical specifications

1, Connectivity: 2,4GHz/Bluetooth 3,0/Bluetooth 5,0
2, Working distance: 2,4GHz about 15m/Bluetooth about 10m
3, Number of buttons: 4
4, Button lifespan: 3 million clicks
5, Resolution: 1600 DPI
6, Power supply: 1*AA Philips battery
7, Interface: USB wireless receiver
8, Mouse size: 110,2x65,5x34,8mm
9, Product weight: 83g ± 5g
10, Operating temperature range: 0° C to 40° C
11, Operating humidity range: 10% - 85%.

Trouble shooting

1, Make sure that the USB wireless receiver of the product is correctly plugged into the USB port of the computer.
2, Make sure the computer meets the minimum system requirement.
3, If the distance between the product and the receiver exceeds an effective range, please reduce the distance for better performance.

If you can't solve the problem, please try to find the solution from Philips website or nearest retailer. Please do not disassemble the product by force.

Attention

1, Photoelectric technology can correctly detect the movement of mouse on most surfaces. Do not use the mouse on any reflective, transparent or uneven surfaces.
2, Please use dry and soft cloth to clean the product.
3, Do not dissemble the product by force.
4, Do not direct the light from the bottom of the mouse to your eyes.
5, Do not get in the rain or in the sun or fire.
6, Do not flush directly with water.

Ръководство на потребителя | Български

Преглед на функциите
1. Колело за превъртане
2. Ляв и десен бутон
3. Безжичен приемник
4. Индикатор за Bluetooth режим 2
5. Индикатор за Bluetooth режим 1
6. Индикатор за 2.4G безжичен режим
7. Бутон за превключване на режима
8. Оптичен сензор
9. Превключвател за включване / изключване
10. Капак на батерията

Ръководство за безжична връзка 2.4G
1. Избутайте капачето на батерията.
2. Свалете изолационното фолио на батерията. Включете превключвателя на захранването.
3. Извадете приемника и затворете капачето на батерията.
4. Включете приемника в USB порта на компютъра.
Забележка: Фабричната настройка по подразбиране за режима на свързване на мишката е режим 2.4G. Ако връзката е успешна, индикаторът за режим 2.4G автоматично ще се изключи.

Ръководство за Bluetooth връзка на мишката
Забележка: уверете се, че захранването на мишката е включено, преди Bluetooth сдвояването.
1. Кратко натиснете бутона за превключване на режима, за да изберете Bluetooth режим, който да бъде свързан, и съответният индикатор в горната част ще мига бавно; продължително натискане на клавиша за превключване на режима Bluetooth и съответният индикатор в горната част ще мига бързо, след което сдвояването на Bluetooth ще бъде готово.
2. Включете Bluetooth на вашия компютър или други устройства, потърсете и изберете "PhilipsSPK7407" или "SPK7407" и стартирайте Bluetooth сдвояването, докато то бъдеши завършено.

Забележка:
1. Bluetooth 5.0 не се поддържа на Windows 7 и по-стари версии;
2. Идентификационният номер на устройството за Bluetooth 3.0 е PhilipsSPK7407, докато за Bluetooth 5.0 е SPK7407.

Метод за превключване на режим на мишката
1. Мишката има три канала, 2.4G, Bluetooth 1 и Bluetooth 2, които могат да свържат три устройства едновременно.
2. Превключване на режима. Натиснете кратко бутона за превключване на режима, съответният индикатор за режим в горната част ще свети за 3 секунди и след това ще изгасне. Променяването към съответното оборудване е завършено. Ако индикаторът за режим мига бавно, това означава, че режимът не е свързан.

Съдържание на опаковката
1. Безжична мишка
2. Безжичен приемник
3. Ръководство за потребителя и важна информация
4. 1 * AA батерия (вътре в мишката)

Системно изискване
1. 1 * USB порт
2. MicrosoftWindows 7 , Windows 8 , Windows 10 или по-нова версия ; Android 3.2 и по-нови версии ; MacOS 10.5 и по-нови версии;

Технически спецификации
1. Свързаност: 2.4GHz / Bluetooth 3.0 / Bluetooth 5.0
2. Безжично ефективно разстояние: 15 м(2.4GHz) / 10 м(Bluetooth)
3. Брой бутони: 4
4. Живот на бутоните на мишката: 3 милиона натискания на клавиши
5. Резолюция: 1600 DPI
6. Захранване: 1 * AA батерия Philips
7. Интерфейс: USB безжичен приемник.
8. Размери на продукта: 110 * 66 * 35 мм
9. Тегло на продукта: 83g
10. Работен температурен диапазон: 0°C до 40°C
11. Работен диапазон на влажност: 10% - 85%.

Отстраняване на неизправности
1.Уверете се, че USB безжичният приемник на продукта е правилно включен в USB порта на компютъра.
2.Уверете се, че компютърът отговаря на минималните системни изисквания.
3.Ако разстоянието между продукта и приемника надвишава ефективен обхват, моля, намалете разстоянието за по-добра производителност.
Ако не можете да разрешите проблема, моля, опитайте се да го намерите от уебсайта на Philips или от най-близкия търговец. Моля, не разглобявайте продукта насила.

Внимание
1.Фотоелектричната технология може правилно да открива движението на мишката върху повечето повърхности. Не използвайте мишката върху отразяващи, прозрачни или неравни повърхности.
2.Моля, използвайте суха и мека кърпа за почистване на продукта.
3.Не стъсвайте и не остъсвайте продукта.
4.Не разглобявайте продукта насила.
5.Не насочвайте светлината от дъното на мишката към очите ви.
6.Не попадайте под дъжда, на слънце или огън.
7.Не използвайте дереклто с вода.

Korisnički priručnik | Croatian

Pregled funkcija
1. Kotačić za pomicanje
2. Lijevi i desni gumb
3. Bežični prijemnik
4. Indikator Bluetooth načina rada 2
5. Indikator Bluetooth načina rada 1
6. Indikator bežičnog načina rada 2,4G
7. Gumb za prebacivanje načina
8. Optički senzor
9. Prekidač ON / OFF
10. Vrata baterije

Vodič za bežičnu vezu 2,4G

1. Odgurnite poklopac baterije.
2. Skinite izolacijski film s baterije. Uključite prekidač napajanja.
3. Izvadite prijamnik i zatvorite vratašca baterije.
4. Priključite prijamnik u USB priključak računala.
Napomena: tvornički zadana postavka načina povezivanja miša je način rada 2,4G. Ako je veza uspješna, indikator načina 2,4G automatski će se isključiti.

Vodič za Bluetooth vezu miša
Napomena: provjerite je li napajanje miša uključeno prije Bluetooth upariv anja.
1. Kratko pritisnite gumb za prebacivanje načina rada da biste odabrali Bluetooth način rada koji želite povezati, a odgovarajuća lampica na vrhu počiže da treptati; dugo pritisnite tipku za prebacivanje Bluetooth načina i odgovarajuća lampica na vrhu brzo će zatreptati, tada će Bluetooth upariv anje biti spremno.
2. Uključite Bluetooth na računalu ili drugim uređajima, potražite i odaberite "Philips SPK7407" ili "SPK7407" i započnite Bluetooth upariv anje dok veza ne bude završena.

Napomena:
1. Bluetooth 5.0 nije podržan u sustavu Windows 7 i starijim verzijama ;
2. ID uređaja za Bluetooth 3.0 je Philips SPK7407, dok je za Bluetooth 5.0 SPK7407.

Način prebacivanja načina rada miša
1. Miš ima tri kanala, 2,4G, Bluetooth 1 i Bluetooth 2, koji mogu istovremeno povezati tri uređaja.
2. Prebacivanje načina. Kratko pritisnite gumb za prebacivanje načina rada, odgovarajući indikator načina rada na vrhu svijetli će 3 sekunde, a zatim će se isključiti. Prelazak na odgovarajuću opremu je dovršen. Ako indikator načina rada treperi polako, to znači da način rada nije povezan.

Sadržaj pakiranja
1. Bežični miš
2. Bežični prijemnik
3. Korisnički priručnik i važne informacije
4. 1 * AA baterija (unutar miša)

Zahtjev sustava
1. 1 * USB priključak
2. Microsoft Windows 7 , Windows 8 , Windows 10 ili noviji ; Android 3.2 i noviji; Mac OS 10.5 i noviji;

Tehničke specifikacije
1. Povezivost: 2,4 GHz / Bluetooth 3,0 / Bluetooth 5,0
2. Efektivna udaljenost bežične veze: 15 m(2,4GHz) / 10 m(Bluetooth)
3. Broj gumba: 4
4. Životni vijek tipki miša: 3 milijuna pritiska tipki
5. Rezolucija: 1600 DPI
6. Napajanje: 1 * AA Philips baterija
7. Sučelje: USB bežični prijamnik
8. Dimenzija proizvoda: 110 * 66 * 35mm
9. Težina proizvoda: 83g
10. Operativni raspon temperature: 0 ° C do 40 ° C
11. Operativni raspon vlažnosti: 10% - 85%.

Rješavanje problema
1. Provjerite je li USB bežični prijamnik proizvoda ispravno priključen u USB priključak

rachunała.
2. Przejrzyte zadowoljawa li radunało minimalni sistemski zahtjev.
3. Ako udaljenost izmedu proizvoda i prijemnika prelazi učinkoviti domet, smanjite udaljenost radi boljih performansi.
Ako ne možete riješiti problem, pokušajte pa pronaći s web mjesta Philips ili najbližeg prodavača. Molimo nemojte rastavljati proizvod na silu.

Pažnja
1. Fotoelektrična tehnologija može ispravno otkriti kretanje miša na većini površina. Nemojte koristiti miš na bilo kojim reflektirajućim, prozirnim ili neravnim površinama.
2. Za čišćenje proizvoda koristite suhu i meku krpu.
3. Nemojte presavijati ili savijati proizvod.
4. Nemojte rastavljati proizvod na silu.
5. Ne izmjenjuje svjetlost s dna miša na vaše oči.
6. Ne dolazite na kišu ili na sunce ili vatru.
7. Ne ispirati izravno vodom.

Uživatelská příručka | Česko
Přehled funkcí
1. Rolovací kolečko
2. Levé a pravé tlačítko
3. Bezdrátový přijímač
4. Indikátor režimu Bluetooth 2
5. Indikátor režimu Bluetooth 1
6. Indikátor bezdrátového režimu 2,4 G
7. Tlačítko pro přepnutí režimu
8. Optický senzor
9. Vypínač ON / OFF
10. Kryt baterie

Průvodce bezdrátovým připojením 2,4 G
1. Odsuňte dvířka prostoru pro baterie.
2. Sejměte izolační fólii baterie. Zapněte hlavní vypínač.
3. Vyjměte přijímač a zavřete dvířka baterie.
4. Připojte přijímač k USB portu počítače.
Poznámka: Výchozí tovární nastavení režimu připojení myši je režim 2,4 G. Pokud je připojení úspěšné, indikátor režimu 2,4G se automaticky vypne.

Průvodce připojením Bluetooth myši
Poznámka: před párováním Bluetooth se ujistěte, že je myš zapnutá.
1. Krátkým stisknutím tlačítka pro přepnutí režimu vyberte režim Bluetooth, který chcete připojit, a odpovídající kontrolka nahoře bude pomalu blikat; dlouze stiskněte klávesu přepínače režimu Bluetooth a odpovídající kontrolka nahoře rychle bliká, poté bude párování Bluetooth připraveno.
2. Zapněte Bluetooth vašeho počítače nebo jiného zařízení, vyhledejte a vyberte „Philips SPK7407" nebo „SPK7407" a spárujte Bluetooth, dokud není připojení dokončeno.

Poznámka:
1. Bluetooth 5.0 není podporován ve Windows 7 a starším ;
2. ID zařízení pro Bluetooth 3.0 je Philips SPK7407, zatímco pro Bluetooth 5.0 je SPK7407.

Způsob přepínání režimu myši
1. Myš má tři kanály, 2,4 G, Bluetooth 1 a Bluetooth 2, které umožňují připojení tří zařízení současně.

2. Přepínání režimů. Krátce stiskněte tlačítko pro přepnutí režimu, odpovídající indikátor režimu nahoře se rozsvítí na 3 sekundy a poté zhasne. Přepnutí na odpovídající zařízení je dokončeno. Pokud indikátor režimu bliká pomalu, znamená to, že režim nebyl připojen.

Obsah balení
1. Bezdrátová myš
2. Bezdrátový přijímač
3. Uživatelská příručka a důležité informace
4. 1 * AA baterie (uvnitř myši)

Požadavky na systém
1. 1 * USB port
2. Microsoft Windows 7 , Windows 8 , Windows 10 nebo novější; Android 3.2 a vyšší; Mac OS 10.5 a vyšší;

Technické specifikace
1. Připojení: 2,4 GHz / Bluetooth 3.0 / Bluetooth 5.0
2. Bezdrátová efektivní vzdálenost: 15 m(2,4GHz) / 10 m(Bluetooth)
3. Počet tlačítek: 4
4. Životnost tlačítek myši: 3 miliony stisknutí kláves
5. Rozlišení: 1600 DPI
6. Napájení: 1 *AA baterie Philips
7. Rozhraní USB bezdrátový přijímač
8. Rozměry produktu: 110 * 66 * 35 mm
9. Hmotnost produktu: 83 g
10. Okolní teplota: 0 °C až 40 °C.
11. Okolní vlhkost: 10 % – 85 %.

Odstraňování problémů
1. Ujistěte se, že je bezdrátový přijímač USB produktu správně zapojen do USB portu počítače.
2. Ujistěte se, že počítač splňuje minimální systémové požadavky.
3. Pokud vzdálenost mezi výrobkem a přijímačem přesahuje efektivní dosah, zmenšete vzdálenost pro lepší výkon.
Pokud nemůžete problém vyřešit, zkuste najít řešení na webových stránkách společnosti Philips nebo u nejbližšího prodejce. Produkt nerozebírejte násilím.

Pozornost
1. Fotoelektrická technologie dokáže správně detekovat pohyb myši na většině povrchů. Nepoužívejte myš na žádném reflexivním, průhledném nebo nerovném povrchu.
2. K čištění produktu použijte suchý a měkký hadřík.
3. Výrobek neskládejte ani neohýbejte.
4. Produkt nerozebírejte násilím.
5. Nesměrujte světlo ze spodní části myši do vašich očí.
6. Chraňte před deštěm, sluncem nebo ohněm.
7. Nespláchujte přímo vodou.

Bruksanvisning | Norsk
Funksjonsoversikt
1. Rullehjul
2. Venstre og høyre knapp
3. Trådløs mottaker
4. Indikator for Bluetooth-modus 2
5. Indikator for Bluetooth-modus 1
6. Indikator for 2.4G trådløs modus
7. Modusbytter knapp
8. Optisk sensor
9. PÅ / AV-bryter
10. Batteridør

2.4G trådløs tilkoblingsguide
1. Skyv batteriluken bort.
2. Trekk av batteriets isolasjonsfilm. Slå på strømbryteren.
3. Ta ut mottakeren og lukk batteridekselet.
4. Koble mottakeren til USB-porten på en PC.
Merk: fabrikkinnstillingen for tilkoblingsmodus til musen er 2.4G-modus. Hvis tilkoblingen lykkes, slås 2.4G-modusindikatoren automatisk av.

Guide for Bluetooth-tilkobling på musen
Merk: sørg for at musen er slått på før Bluetooth-parring.
1. Trykk kort på modusbytterknappen for å velge Bluetooth-modus som skal kobles til, og den tilsvarende indikatorlampen på toppen vil blinke sakte; trykk lenge på Bluetooth-modusbytteren, og den tilsvarende indikatorlampen på toppen vil blinke raskt, så vil Bluetooth-paringen være klar.
2. Slå på Bluetooth på datamaskinen eller andre enheter, søk og velg "Philips SPK7407" eller "SPK7407" og start Bluetooth-paring til tilkoblingen er fullført.

Merk:
1. Bluetooth 5.0 støtes ikke på Windows 7 og nyere ;
2. Enhets-ID for Bluetooth 3.0 er Philips SPK7407, mens for Bluetooth 5.0 er SPK7407.

Modusbyttemetode på musen
1. Musen har tre kanaler, 2.4G, Bluetooth 1 og Bluetooth 2, som kan koble til tre enheter samtidig.
2. Modusbytte. Trykk kort på modusbytterknappen, den tilsvarende modusindikatoren på toppen vil være på i 3 sekunder, og deretter vil den være av. Bytteren til tilsvarende utstyr er fullført. Hvis modusindikatoren blinker sakte, betyr det at modusen ikke er koblet til.

Emballasjens innhold
1. Trådløs mus

4. Bluetooth-tilstand 2-indikator
5. Bluetooth-tilstand 1-indikator
6. 2.4G-tilstand-indikator
7. Knapp for endbytning af tilstand
8. Optisk sensor
9. ON / OFF-kontakt
10. Batteridør

2.4G trådløs forbindelsesvejledning
1. Skub batteridækslet væk.
2. Træk batteriets isoleringsfilm af. Tænd for afbryderen.
3. Tag modtageren ud, og luk batteridækslet.
4. Sæt modtageren i USB-porten på en pc.
Bemærk: fabriksindstillingen for musens forbindelsestilstand er 2.4G-tilstand. Hvis forbindelsen lykkes, slukkes indikatoren for 2.4G-tilstand automatisk.

Guide til Bluetooth-forbindelse på musen
Bemærk: Sørg for, at musen er tændt, før Bluetooth-parring.
1. Kort tryk på tilstandsknappen for at vælge den Bluetooth-tilstand, der skal tilsluttes, og den tilsvarende indikator på toppen blinker langsomt; tryk længe på Bluetooth-tilstandsknappen, og den tilsvarende indikator på toppen blinker hurtigt, så er Bluetooth-parring klar.
2. Tænd Bluetooth på din computer eller andre enheder, søg og vælg "Philips SPK7407" eller "SPK7407", og start Bluetooth-parring, indtil forbindelsen er gennemført.

Bemærk:
1. Bluetooth 5.0 understøttes ikke på Windows 7 og derunder ;
2. Enheds-id'et til Bluetooth 3.0 er Philips SPK7407, mens det for Bluetooth 5.0 er SPK7407.

Tilstandsskiftemetode for musen
1. Musen har tre kanaler, 2.4G, Bluetooth 1 og Bluetooth 2, som kan forbinde tre enheder på samme tid.
2. Tilstandsskift. Kort tryk på tilstandsknappen, den tilsvarende tilstandsindikator øverst vil være tændt i 3 sekunder, og derefter vil den være slukket. Skiftet til det tilsvarende udstyr er afsluttet. Hvis tilstandsindikatoren blinker langsomt, betyder det, at tilstanden ikke er tilsluttet.

Emballageindhold
1. Trådløs mus
2. Trådløs modtager
3. Brugermanual og vigtige oplysninger
4. 1 * AA batteri (inde i musen)

Systemkrav
1. 1 * USB-port
2. Microsoft Windows 7 , Windows 8 , Windows 10 eller nyere , Android 3.2 og nyere; Mac OS 10.5 og nyere;

Specyfikacja techniczna
1. Łączność: 2,4 GHz / Bluetooth 3.0 / Bluetooth 5.0
2. Efektywna odległość bezprzewodowa: 15m(2,4GHz) / 10m(Bluetooth)
3. Ilość przycisków: 4
4. Żywotność przycisków myszy: 3 miliony naciśnięć klawiszy
5. Rozdzielczość: 1600 DPI
6. Zasilanie: 1 * bateria AA Philips
7. Interfejs: bezprzewodowy odbiornik USB
8. Wymiar produktu: 110 * 66 * 35 mm
9. Waga produktu: 83g
10. Zakres temperatury pracy: 0°C do 40°C.

4. Zerlegen Sie das Produkt nicht mit Gewalt.
5. Richten Sie das Licht von der Unterseite der Maus nicht auf Ihre Augen.
6. Nicht in den Regen oder in die Sonne oder ins Feuer kommen.
7. Nicht direkt mit Wasser spülen.

Εγχειρίδιο χρήστη | Ελληνικά
Επισκόπηση λειτουργιών
1. Τροχός κύλισης
2. Αριστερό και δεξιό κουμπί
3. Δέκτης ασύρματου
4. Ενδείξη λειτουργίας Bluetooth2
5. Ενδείξη λειτουργίας Bluetooth1
6. Ενδείξη ασύρματης λειτουργίας 2.4G
7. Κουμπί διακόπτη λειτουργίας
8. Οπτικός αισθητήρας
9. Διακόπτης έναρξης / λήξης
10. Πόρτα μπαταριών

Οδηγός ασύρματης σύνδεσης 2.4G
1. Σπρώξτε την πόρτα της μπαταρίας.
2. Τραβήξτε το μονωτικό φιλμ μπαταρίας. Ενεργοποιήστε το διακόπτη λειτουργίας.
3. Βγάλτε τον δέκτη και κλείστε την πόρτα της μπαταρίας.
4. Συνδέστε το δέκτη στη θύρα USB ενός υπολογιστή.
Σημείωση: η εργοστασιακή προκαθορισμένη ρύθμιση της λειτουργίας σύνδεσης του ποντικιού είναι η λειτουργία 2.4G. Εάν η σύνδεση είναι επιτυχής η ένδειξη λειτουργίας 2.4G θα απενεργοποιηθεί αυτόματα.

Οδηγός σύνδεσης Bluetooth του ποντικιού
Σημείωση: βεβαιωθείτε ότι το ποντίκι είναι ενεργοποιημένο πριν από τη σύνδεση Bluetooth.
1. Πατήστε σύντομα το κουμπί διακόπτη λειτουργίας για να επιλέξετε τη λειτουργία Bluetooth που θα συνδεθεί και η αντίστοιχη ενδεικτική λυχνία στην κορυφή θα αναβοσβήνει αργά, πατήστε παρατεταμένα το πλήκτρο διακόπτη λειτουργίας Bluetooth και η αντίστοιχη ενδεικτική λυχνία στην κορυφή θα αναβοσβήνει γρήγορα και, στη συνέχεια, εισαγάγετε την κατάσταση αναμονής για σύζευξη Bluetooth.
2. Ενεργοποιήστε το Bluetooth του υπολογιστή σας ή άλλων συσκευών, αναζητήστε και επιλέξτε "PhilipsSPK7407" ή "SPK7407" και ξεκινήστε τη σύζευξη Bluetooth έως ότου ολοκληρωθεί η σύνδεση.

Σημείωση:
1. Το Bluetooth 5.0 δεν υποστηρίζεται στα Windows 7 και κάτω ;
2. Το αναγνωριστικό συσκευής για Bluetooth 3.0 είναι το PhilipsSPK7407, ενώ για το Bluetooth 5.0 είναι SPK7407.

Μέθοδος εναλλαγής τρόπου λειτουργίας του ποντικιού
1. Το ποντίκι διαθέτει τρία κανάλια, 2.4G, Bluetooth 1 και Bluetooth 2, το οποίο μπορούν να συνδέουν τρεις συσκευές ταυτόχρονα.
2. Εναλλαγή λειτουργίας. Πατήστε σύντομα το κουμπί διακόπτη λειτουργίας, η αντίστοιχη ένδειξη λειτουργίας στην κορυφή θα ανάβει για 3 δευτερόλεπτα και στη συνέχεια θα σβήσει. Ο διακόπτης στον αντίστοιχο εξοπλισμό ολοκληρώθηκε. Εάν η ένδειξη λειτουργίας αναβοσβήνει αργά, αυτό σημαίνει ότι η λειτουργία δεν έχει συνδεθεί.

Περιεχόμενα συσκευασίας

5. Opleasning: 1600 DPI
6. Strømforsyning: 1 * AA Philips batteri
7. Interface: USB trådløs modtager
8. Produktdimension: 110 * 66 * 35mm
9. Produktvægt: 83 g
10. Driftstemperaturområde: 0 °C til 40 °C
11. Driftsfugtighedsområde: 10% - 85%.

Fejlfinding
1. Sørg for, at den trådløse USB-modtager af produktet er sat korrekt i USB-porten på computeren.
2. Sørg for, at computeren opfylder minimumssystemkravet.
3. Hvis afstanden mellem produktet og modtageren overstiger et effektivt interval, skal du reducere afstanden for bedre ydelse.
Hvis du ikke kan løse problemet, skal du prøve at finde løsningen fra Philips 'websted eller nærmeste forhandler. Demonter ikke produktet med magt.

Opmerksomheid
1. Fotoelektrisk teknologi kan korrekt registreres musens bevægelse på de fleste overflader. Brug ikke musen på reflekterende, gennemsigtige eller ujævne overflader.
2. Brug en tør og blød klud til at rengøre produktet.
3. Produktet må ikke foldes eller bøjes.
4. Demonter ikke produktet med magt.
5. Ret ikke lyset fra bunden af musen til dine øjne.
6. Kom ikke i regn eller i solen eller ilden.
7. Skyl ikke direkte med vand.

Gebruikershandleiding | Nederlands
Functieoverzicht
1. Scrolwiel
2. Links en rechts knoppen
3. Draadloze ontvanger
4. Indicator Bluetooth-modus 2
5. Indicator Bluetooth-modus 1
6. 2.4G draadloze modus-indicator
7. Mode switch knop
8. Optische sensor
9. AAN / UIT-schakelaar
10. Batterijklep

2.4G draadloze verbindingsgids
1. Duw de batterijklep weg.
2. Trek de isolatiefilm van de batterij eraf. Zet de aan / uit-schakelaar aan.
3. Haal de ontvanger eruit en sluit de batterijklep.
4. Sluit de ontvanger aan op de USB-poort van een pc.
Opmerking: de fabrieksinstelling van de verbindingsmodus van de muis is de 2.4G-modus. Als de verbinding tot stand is gebracht, gaat de 2.4G-modusindicator automatisch uit.

Bluetooth-verbindingsgids van de muis
Opmerking: zorg ervoor dat de muis is ingeschakeld voordat u Bluetooth koppelt.
1. Druk kort op de modusschakelaar om de Bluetooth-modus te selecteren die moet worden verbonden, en het bijbehorende indicatorlampje aan de bovenkant knippert

langzaam; Houd de Bluetooth-modusschakelaar lang ingedrukt en het bijbehorende indicatorlampje aan de bovenkant knippert snel, waarna de Bluetooth-koppeling gereed is.
2. Schakel Bluetooth van uw computer of andere apparaten in, zoek en selecteer "Philips SPK7407" of "SPK7407" en start Bluetooth-koppeling totdat de verbinding is voltooid.

Opmerking:
1. Bluetooth 5.0 wordt niet ondersteund op Windows 7 en lager ;
2. De apparaat-ID voor Bluetooth 3.0 is Philips SPK7407, terwijl voor Bluetooth 5.0 SPK7407 is.

Modusomschakelingsmethode van de muis
1. De muis heeft drie kanalen, 2.4G, Bluetooth 1 en Bluetooth 2, waarmee drie apparaten tegelijkertijd kunnen worden verbonden.
2. Modusomschakeling. Kort op de modusschakelaar-knop, de corresponderende modusindicator aan de bovenkant brandt gedurende 3 seconden en is dan uit. De overstap naar de bijbehorende apparatuur is voltooid. Als de modusindicator langzaam knippert, betekent dit dat de modus niet is verbonden.

Inhoud verpakking
1. Draadloze muis
2. Draadloze ontvanger
3. Gebruikershandleiding en belangrijke informatie
4. 1 * AA-batterij (in muis)

Systeemvereiste
1. 1 * usb-poort
2. Microsoft Windows 7 , Windows 8 , Windows 10 of hoger ; Android 3.2 en hoger; Mac OS 10.5 en hoger;

Technische specificaties
1. Connectiviteit: 2,4 GHz / Bluetooth 3.0 / Bluetooth 5.0
2. Draadloze Effectieve afstand: 15 m(2,4GHz) / 10 m(Bluetooth)
3. Aantal knoppen: 4
4. Levensduur muisknoppen: 3 miljoen toetsaanslagen
5. Resolutie: 1600 DPI
6. Voeding: 1 * AA Philips-batterij
7. Interface: draadloze USB-ontvanger
8. Productafmetingen: 110 * 66 * 35 mm
9. Gewicht van het product: 83 g
10. Temperatuurbereik tijdens gebruik: 0 °C tot 40 °C.
11. Vochtigheidsbereik tijdens gebruik: 10% - 85%.

Problemenoplossen
1. Zorg ervoor dat de draadloze USB-ontvanger van het product correct is aangesloten op de USB-poort van de computer.
2. Zorg ervoor dat de computer voldoet aan de minimale systeemvereisten.
3. Als de afstand tussen het product en de ontvanger een effectief bereik overschrijdt, verklein dan de afstand voor betere prestaties.
Als u het problem niet kunt oplossen, probeer dan de oplossing te vinden op de Philips-website of de dichtstbijzijnde winkel. Demonteer het product niet geweld.

Aandacht
1. Foto-elektrische technologie kan de beweging van de muis op de meeste

oppervlakken correct detecteren. Gebruik de muis niet op reflecterende, transparante of oneffen oppervlakken.
2. Gebruik een droge en zachte doek om het product te reinigen.
3. Vouw of buig het product niet.
4. Demonteer het product niet met geweld.
5. Richt het licht van de onderkant van de muis niet op uw ogen.
6. Kom niet in de regen, in de zon of in vuur.
7. Spoel niet direct met water.

Käyttöohje | Suomi
Toimintojen yleiskuvaus
1. Vierityspyörä
2. Vasen ja oikea painike
3. Langaton vastaanotin
4. Bluetooth-tilan 2 ilmaisin
5. Bluetooth-tilan 1 ilmaisin
6. 2,4G langattomuuden tilan ilmaisin
7. Tilanvaihtopainike
8. Optinen anturi
9. PÄÄLLE / POIS-kytkin
10. Akun kuukku

2.4G langaton yhteysopas
1. Työnnä akkuluukun kansi pois.
2. Vedä paksun eristekalvo irti. Kytke virta virtakytkimestä.
3. Ota vastaanotin ulos ja sulje paristokotelon kansi.
4. Kytke vastaanotin tietokoneen USB-porttiin.
Huomaa: Hiiren yhteystilan tehdasasetus on 2,4G-tila. Jos yhteys onnistuu, 2,4G-tilan merkkivalo sammuu automaattisesti.

Hiiren Bluetooth-yhteysopas
Huomaa: varmista, että hiiren virta on päällä ennen Bluetooth-pariliitosta.
1. Valitse yhteystilan Bluetooth-tila painamalla tilanvaihtonäppäintä lyhyesti, ja vastaava merkkivalo ylhäällä vilkkuu hitaasti; paina pitkään Bluetooth-tilan vaihtonäppäintä, ja vastaava merkkivalo yläosassa vilkkuu nopeasti, sitten Bluetooth-pariliitos on valmis.
2. Käynnistä tietokoneen tai muiden laitteiden Bluetooth, etsi ja valitse "Philips SPK7407" tai "SPK7407" ja aloita Bluetooth-pariliitos, kunnes yhteys on muodostettu.

Huomaa:
1. Bluetooth 5.0 ei ole tuettu Windows 7: ssä ja sitä vanhemmissa versioissa ;
2. Bluetooth 3.0 -laitteen tunnus on Philips SPK7407, kun taas Bluetooth 5.0: n SPK7407.

Hiiren tilanvaihtomenetelmä
1. Hiirellä on kolme kanavaa, 2.4G, Bluetooth 1 ja Bluetooth 2, jotka voivat liittää kolme laitetta samanaikaisesti.
2. Tilan vaihto: Paina lyhyesti tilanvaihtopainiketta, vastaava tilan ilmaisin yläosassa palaa 3 sekunnin ajan ja sitten se sammuu. Vaihto vastaavaan laitteeseen on valmis. Jos tilan merkkivalo vilkkuu hitaasti, se tarkoittaa, että tilaa ei ole yhdistetty.

Pakkauksen sisältö
1. Langaton hiiri
2. Langaton vastaanotin

3. Käyttöohjeet ja tärkeät tiedot
4. 1 * AA-paristo (hiiren sisällä)

Järjestelmävaatimus
1. 1 * USB-portti
2. Microsoft Windows 7 , Windows 8 , Windows 10 tai uudempi , Android 3.2 tai uudempi; Mac OS 10.5 ja uudemmat;

Tekniset tiedot
1. Yhteydet: 2,4 GHz / Bluetooth 3.0 / Bluetooth 5.0
2. Langaton tehollinen etäisyys: 15 m(2,4GHz) / 10 m(Bluetooth)
3. Painikkeiden lukumäärä: 4
4. Hiren painikkeiden käyttöikä: 3 miljoonaa näppäinpainallukset
5. Resoluutio: 1600 DPI
6. Virtalähde: 1 * AA-Philips-paristo
7. Liitäntä: Langaton USB-vastaanotin
8. Tuotteen mitat: 110 * 66 * 35 mm
9. Tuotteen paino: 83g
10. Käyttölämpötila-alue: 0 °C - 40 °C
11. Käyttökosteusalue: 10% - 85%.

Ongelmien kartoittaminen
1. Varmista, että tuotteen langaton USB-vastaanotin on kytketty oikein tietokoneen USB-porttiin.
2. Varmista, että tietokone täyttää järjestelmän vähimmäisvaatimukset.
3. Jos tuotteen ja vastaanottimen välinen etäisyys ylittää kelvollisuuden alueen, pienennä etäisyyttä paremman suorituskyvyn saavuttamiseksi.
Jos et pysty ratkaisemaan ongelmaa, yritä löytää ratkaisu Philipsin verkkosivustolta tai lähimmältä jälleenmyyjältä. Älä pura tuotetta voimalla.

Huomio
1. Valosähköteknikka tunnistaa hiiren liikkeen oikein useimmilla pinnoilla. Älä käytä hiirtä heijastavilla, läpinäkyvillä tai epätasaisilla pinnoilla.
2. Käytä tuotteen puhdistamiseen kuivaa ja pehmeä liinaa.
3. Älä taita tai taivuta tuotetta.
4. Älä pura tuotetta voimalla.
5. Älä suuntaa valoa hiren alaosasta silmiin.
6. Älä mene sateeseen, auringon tai tuleen.
7. Älä huuhtele suoraan vedellä.

Manuel utilisateur | Français
Aperçu des fonctions
1. Roue de la souris
2. Boutons gauche et droit
3. Récepteur sans fil
4. Indicateur du mode Bluetooth 2
5. Indicateur du mode Bluetooth 1
6. Indicateur de mode sans fil 2.4G
7. Bouton de commutation de mode
8. Capteur optique
9. Interrupteur MARCHE / ARRÊT
10. Porte de la batterie

1. Odpuśćte pokłopac baterije.
2. Škinite izolacijski film s baterije. Uključite prekidač napajanja.
3