Mobile Phone E-GSM 900/1800/1900

Xenium 9@9c

PHILIPS

Conheça o seu telefone

(1) Neste manual, as teclas de navegação serão representadas pelos seguintes símbolos: esquerda ◄ / ► direita, para cima ▲ / ▼ para baixo.

(2) Opcional, a câmara é um acesório e não está incluída no pacote padrão, sendo vendida em separado.

A Philips segue uma política de desenvolvimento contínuo dos seus produtos. Por conseguinte, reserva-se o direito de rever este manual do utilizador ou de o retirar de circulação sempre que considerar oportuno, sem aviso prévio. A Philips fornece este manual do utilizador "tal como está" e não aceita, salvo a lei aplicável o exija, qualquer responsabilidade por qualquer erro, omissão ou discrepância entre este manual e o produto descrito. O equipamento foi previsto para a ligação às redes GSM/GPRS.

Como...

Ligar/desligar o telefone	Prima e mantenha premida a tecla .
Introduzir o código PIN	Introduza o código PIN utilizando o teclado e prima OK ou # = para confirmar.
Efectuar uma chamada	Introduza o número de telefone utilizando o teclado e prima para chamar.
Atender uma chamada	Prima quando o telefone tocar.

Terminar uma chamada	Prima .
Rejeitar uma chamada	Prima ou prima e mantenha premida qualquer das teclas laterais (neste caso, o telefone tem de estar fechado).
Definir o volume da chamada	Prima e mantenha premida qualquer das teclas laterais quando em modo de espera e com o telefone aberto. *Prima brevemente a tecla lateral e deixará de ouvir o som quando receber uma chamada.*
Definir o volume da conversa	Prima qualquer das teclas laterais durante a chamada.
Aceder ao menu principal	Prima OK no modo de espera.
Aceder à Agenda telefónica	Prima ▼ no modo de espera.

Utilizar a Agenda telefónica	Navegue pela lista movendo ▲ ou ▼ e prima para ligar para a pessoa seleccionada.
Aceder à Lista de chamadas	Prima ▲ ou no modo de espera.
Ir para o menu anterior	Prima C.
Voltar rapidamente ao modo de espera ao navegar pelos menus	Prima e mantenha premida a tecla C ou prima .
Activar um Comando por voz programado	Prima e mantenha premida a tecla OK .
Abrir rapidamente o menu MMS	Prima MENU no modo de espera.
Abrir rapidamente o menu Mensagens	Prima SHIFT no modo de espera.
Iniciar a WAP	Prima e mantenha premida a tecla 0. .
Aceder à Calculadora	Prima ◄ no modo de espera.

Aceder à Agenda	Prima ▸ no modo de espera.

Aceder aos menus

Para aceder ao menu principal, prima OK quando em modo de espera. Utilize as teclas de navegação para navegar pelos menus e prima OK para seleccionar uma funcionalidade ou uma opção, ou prima C para cancelar. Irá aparecer outro sub-menu ou lista.

Se premir ▲ ou ▼ irá alternar entre duas opções, tal como Activar/Desactivar, Ligar/Desligar, Aumentar/Diminuir um valor, etc.

Quando navega por uma lista, há uma barra de deslocamento localizada no lado direito do ecrã que mostra a sua posição actual na lista. Com as teclas de navegação, pode seleccionar ou ajustar todas as funções do telefone, tal como descrito no capítulo em questão deste manual do utilizador.

Eventos

Alguns eventos podem modificar o ecrã inactivo (chamada não atendida, nova mensagem, etc.). Prima OK para aceder ao menu correspondente ou prima C para voltar ao ecrã inactivo.

Índice

1. Introdução 1
   - Inserir o cartão 1
   - Ligar o telefone 2
   - Acertar data e hora 2
   - Copiar a lista telefónica do cartão 2
   - Carregar a bateria 3
2. Principais funcionalidades 4
   - Aceder e consultar a lista telefónica 4
   - Efectuar uma chamada 4
   - Atender e terminar uma chamada 4
   - Ligar em mãos livres 4
   - Alterar o toque 5
   - Activar o modo de silêncio 5
   - Activar a vibração 5
   - Ler o seu número de telemóvel 5
   - Ajustar o volume do auricular 6
   - Silenciar o/colocar som no microfone 6
   - Gravar uma conversa 6
   - Limpar a lista de chamadas 6
   - Limpar a lista de mensagens 6
   - Limpar a lista telefónica 6
3. Árvore de menu 8
4. Introdução de texto ou números 11
   - T9® Text input 11
   - Introdução de texto normal 12
5. Agenda telefónica 13
   - Acertos da agenda 13
   - Inserir nomes numa lista telefónica 14
   - FotoCall: veja e oiça quem está a ligar 14
   - Editar e gerir contactos 15
6. Acertos 17
   - Sons 17
   - Ecrã 18
   - Atalhos 19
   - Segurança 20
   - Rede 21
   - Data e hora 23
   - Auto liga e desliga 24
   - Línguas 24
   - Perfis 24
7. Mensagens 26
   - Mensagens 26
   - E-Mail 29
   - Difusão de mensagens 34
   - SMS chat 35
   - MMS 35
8. Infravermelhos 41
   - Posição dos dispositivos 41
   - Enviar dados 41
   - Receber dados 41

Utilizar o telefone como um modem 42
9. Multimédia 43
Álbum de sons 43
Álbum de fotos 43
Ver slides na TV 45
Demonstração 46
Estado da memória 46
Câmara 46
10. Entretenimento 47
Jogo do tijolo 47
JAVA 47
11. Negócio 49
Calculadora 49
Relógio internacional 49
Alarme do relógio 50
Agenda 50
Gravar som 52
Ferramenta de conversão do euro 52
12. Informações da chamada 53
Acertos de chamadas 53
Lista de chamadas 54
Contadores de chamadas 55
13. Serviços do operador 57
WAP 57
Sons DTMF 60
Efectuar uma segunda chamada 60
Atender uma segunda chamada 60
Atender uma terceira chamada 61
Chamada de conferência 61
Transferência de chamada explícita 62
14. Tirar fotografias 63
Como... 63
Instantâneos de imagens 64
Acertos 66
Ícones & símbolos 68
Resolução de problemas 69
Precauções 72
Acessórios autênticos Philips 76
SAR - Informação 78

1 • Introdução

Leia as instruções de segurança na secção "Precauções" antes de começar a utilizar o telefone.

Para utilizar o telefone, tem de inserir um cartão SIM válido fornecido pelo seu operador GSM ou revendedor. Este cartão contém a sua subscrição, o seu número de telemóvel e uma memória onde pode guardar números de telefone e mensagens (consultar "Agenda telefónica" página 13).

Inserir o cartão

Certifique-se de que o telefone está desligado antes de remover a bateria.

1. Prima a patilha da tampa posterior do telefone, faça deslizar a tampa para baixo e levante-a para a remover.

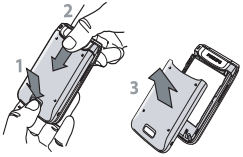

2. Remova a bateria levantando-a no lado direito utilizando as ranhuras, tal como mostrado abaixo.

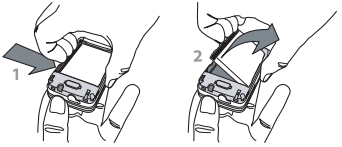

3. Remova o cartão do seu suporte e faça-o deslizar para dentro da respectiva ranhura até prender. Certifique-se de que os conectores ficam virados para baixo e que o canto biselado do cartão fica no canto adequado.

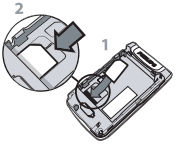

4. Inserir a bateria: em primeiro lugar, coloque o lado direito da bateria (conectores para baixo) na extremidade direita do telefone e prima-a até encaixar.

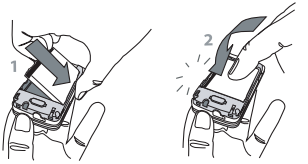

5. Volte a colocar a tampa da bateria fazendo-a deslizar para dentro das respectivas ranhuras até prender. Remova a película de protecção do ecrã antes de utilizar o telefone.

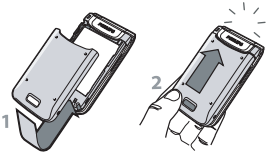

Ligar o telefone

1. Para ligar o telefone, prima a tecla .
2. Introduza o código PIN, se solicitado (i.e., o código secreto de 4 a 8 dígitos do cartão SIM). Trata-se de um código pré-configurado que lhe é fornecido pelo seu operador ou revendedor. Para personalizar o código PIN, consulte a página 21.

   Prima OK ou # para confirmar (prima C se se enganar).

Se introduzir um código PIN errado 3 vezes, o cartão é bloqueado. Para desbloqueá-lo, terá de pedir o código PUK ao seu operador.

Acertar data e hora

Tal como pedido pelo telefone quando o liga pela primeira vez, acerte a data premindo as teclas numéricas apropriadas (prima C para apagar um número) e, em seguida, acerte a hora.

Para obter as opções completas de data e hora, consulte a página 23.

Copiar a lista telefónica do cartão

Se, ao ligar o telefone pela primeira vez, não copiar a lista telefónica do cartão, consulte "Copiar para o telefone" página 13.

O telemóvel detecta um cartão que já contém nomes e aparece uma mensagem a perguntar se pretende copiar a sua lista telefónica do cartão para a lista telefónica incorporada. Prima C para cancelar ou OK para aceitar.

Carregar a bateria

O telefone é alimentado por uma bateria recarregável. Uma bateria nova encontra-se parcialmente carregada e um alarme avisa-o quando a bateria estiver a esgotar-se. Se a bateria estiver completamente descarregada, bastarão 2 ou 3 minutos de carga para que o seu ícone volte a aparecer.

Poderá perder todas as definições pessoais se remover a bateria com o telefone ligado.

1. Assim que a bateria e a tampa da bateria encaixarem no telefone, introduza o conector do carregador (fornecido com o telefone, na caixa) na entrada do telefone, na sua extremidade esquerda e, em seguida, ligue-o a uma tomada de CA de acesso fácil na outra extremidade.

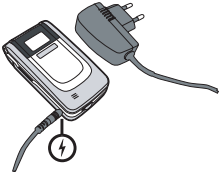

2. O símbolo da bateria indica o estado da carga:
   - durante o carregamento, os 4 indicadores de carga deslocam-se; demora cerca de 1,45 horas para que o telemóvel fique completamente recarregado.
   - a bateria está carregada quando as 4 barras ficarem imóveis: desligue o carregador. Dependendo da rede e das condições de utilização, o telefone tem uma autonomia em conversação de 2 a 8,5 horas e uma autonomia em espera de 200 a 850 horas.

A bateria não fica danificada por deixar o carregador ligado ao telemóvel com a bateria completamente carregada. A única forma de desligar o carregador é desligando-o da corrente, por isso, utilize uma tomada de CA de fácil acesso. Pode ligar o carregador a uma fonte de alimentação TI (só para a Bélgica).

2 • Principais funcionalidades

Aceder e consultar a lista telefónica

Agenda telefónica

No modo de espera, prima ▼. Dependendo da lista telefónica seleccionada (no cartão ou no telefone), o conteúdo que aparece no ecrã pode variar: consulte "Agenda telefónica" página 13 para obter detalhes.

Para consultar a lista telefónica durante uma chamada, prima OK, seleccione Ver lista nomes, prima OK e percorra as entradas premindo ▼ ou ▲. Prima C duas vezes para voltar ao ecrã de chamada.

Na lista telefónica, prima #, introduza as primeiras letras do nome que procura e prima OK para ir directamente para o nome.

Efectuar uma chamada

1. No modo de espera, introduza o número de telefone utilizando o teclado. Para corrigir um erro, prima C.
2. Prima para marcar o número e prima para desligar.

*Para efectuar uma chamada internacional, prima e mantenha premida a tecla * para introduzir o sinal "+" em vez do habitual prefixo internacional.*

Atender e terminar uma chamada

Quando recebe uma chamada, o número da pessoa pode ser apresentado. Se o número estiver guardado na lista telefónica seleccionada, é o respectivo nome que é apresentado e não o número.

1. Para atender a chamada, prima ou abra o telefone se a opção Tampa activada estiver Ligada (consultar página 53).
2. Para rejeitar uma chamada, prima . Se tiver activado a opção "Desviar chamada" (consultar página 53), a chamada será desviada para um número ou caixa de mensagens.
3. Para desligar, prima ou feche o telefone.

O telefone não toca se estiver no modo de Silêncio *(consultar a próxima página). Se tiver seleccionado* Qualquer tecla *(consultar página 54), pode aceitar uma chamada premindo qualquer tecla (excepto).*

Ligar em mãos livres

Para seu próprio conforto e comodidade, certifique-se de que o telefone se encontra afastado do seu ouvido ao

ligar em mãos livres, especialmente quando aumenta o volume.

1. Se tiver seleccionado a lista telefónica do cartão: seleccione um registo, prima OK duas vezes para aceder ao menu seguinte, seleccione Ligar em mãos livres e prima OK para marcar.
2. Se tiver seleccionado a lista telefónica do telefone: proceda da mesma forma para marcar o número predefinido. Se gravou diversos números com o mesmo nome, prima ▲ ou ▼, seleccione outro número na lista, prima OK e seleccione Ligar em mãos livres.

Se já estiver no telefone, prima prolongadamente para mudar para o modo mãos livres e vice-versa.

Alterar o toque

Seleccione Acertos > Sons > Som chamada, prima OK e mova ▲ ou ▼ para seleccionar um toque na lista. Prima OK para confirmar a escolha.

Activar o modo de silêncio

Silêncio

Se não pretender que os telefone toque quando recebe uma chamada, desactive o toque seleccionando Acertos > Sons > Silêncio e, em seguida, Ligada.

Também pode silenciar o toque quando recebe uma chamada premindo a tecla lateral.

Activar a vibração

Vibração

Se pretender que o telefone vibre quando recebe uma chamada, active a vibração seleccionando Acertos > Sons > Vibração e, em seguida, Ligada.

A activação da vibração não silencia o toque. Se pretender silenciar o toque e manter a vibração Ligada, *active o modo de* Silêncio, *tal como descrito acima. A vibração é automaticamente definida como* Desligada *quando liga o carregador.*

Ler o seu número de telemóvel

Para ler o seu próprio número de telemóvel, prima ▼ quando em modo de espera e seleccione Números próprios > Visualizar. O seu número é apresentado se estiver no cartão SIM. Caso contrário, seleccione Novo e siga as instruções.

Se o seu próprio número tiver sido guardado na lista telefónica, poderá lê-lo durante uma chamada. Consultar "Aceder e consultar a lista telefónica" página 4.

Ajustar o volume do auricular

Durante uma chamada, prima a tecla lateral para cima ou para baixo para aumentar/diminuir o volume.

Silenciar o/colocar som no microfone

Pode tirar o som do microfone de modo a que a outra pessoa não o consiga ouvir. Durante uma chamada, prima OK, seleccione Sem som e prima OK novamente.

Para colocar som no microfone durante uma chamada, prima OK, seleccione Com som e confirme premindo OK.

Gravar uma conversa

Gravar diálogo

Na maior parte dos países, a gravação de conversas está sujeita às disposições da lei. O nosso conselho vai no sentido de informar a pessoa em questão de que tenciona gravar a conversa que estão a ter apenas para registo, caso ela aceite. Também deve manter qualquer registo privado. 1 minuto é o tempo máximo de gravação disponível (consultar "Gravar som" página 52).

Para gravar uma conversa durante uma chamada, prima OK, seleccione Gravar diálogo e prima OK. Prima C, OK ou desligue para terminar a gravação: uma janela de edição permite-lhe dar um nome à gravação, disponível em Multimédia > Álbum de sons.

Se seleccionar Sem som *e, em seguida,* Gravar diálogo, *apenas a voz da outra pessoa será gravada.*

Limpar a lista de chamadas

Apagar

Para limpar a lista de chamadas, prima OK e seleccione Info chamada > Lista de chamadas > Apagar. Prima OK duas vezes para apagar a lista de chamadas.

Limpar a lista de mensagens

Para limpar imediatamente a lista de mensagens por inteiro, prima OK e seleccione Mensagens > Mensagem > Ler mensagem > Apagar tudo. Prima OK duas vezes para apagar a lista de mensagens.

Também pode apagar todas as mensagens do menu Arquivo de mensagens. *Apagar itens da lista de mensagens é útil para libertar espaço de memória, permitindo-lhe receber mensagens novas.*

Limpar a lista telefónica

Para limpar imediatamente o conteúdo da lista telefónica, prima OK e seleccione Agenda telefónica >

Acertos da agenda > Apagar tudo. Prima OK para apagar o conteúdo da lista telefónica.

Esta opção só se aplica à lista telefónica do telefone, NÃO à lista telefónica do cartão.

3 • Árvore de menu

A tabela abaixo descreve a árvore de menu completa do seu telemóvel e a referência às páginas que deve consultar para mais informações relacionadas com cada funcionalidade ou acerto.

Acertos p17

Sons p17
Silêncio / Volume da chamada / Toque / Som das mensagens / Equalizador / Som das teclas / Som dos alarmes / Vibração

Ecrã p18
Animações / Luz de fundo / Fundo / Contraste

Atalhos p19
Teclas de funções / Comandos por voz / Marcação por voz

Segurança p20
Nomes públicos / Bloquear chamada / Alterar códigos / Protecção PIN

Rede p21
Anexar GPRS / Registar / Redes preferidas / Ajustes do acesso

Data e hora p23
Formato do relógio / Acertar data / Hora local / Poupar luz do dia / Acertar hora

Línguas p24
Lista de línguas disponíveis

Auto liga e desliga p24

Perfis p24

Mensagens p26

Mensagens p26
Enviar mensagem / Multi envios / Ler mensagem / Acertos da mensagem / Arquivo

E-Mail p29
Para cada caixa de correio disponível:
Acertos / Abrir caixa do correio / Enviar correio

Difusão de mensagens p34
Recepção / Tópicos / Códigos de zona

SMS chat p35

MMS p35
Novo MMS / Caixa de entrada / Provisórios / Modelos / Caixa de saída / Acertos

Agenda telefónica p13

Ver lista nomes p4

Acertos da agenda p13
Apagar tudo / Selecção da agenda / Acertos de grupos / Copiar para o telefone

Entretenimento p47

Jogo do tijolo p47

JAVA p47

Negócio p49

Calculadora p49

Relógio internacional p49
Acertos locais / Acertos internacionais / Visor do relógio internacional

Alarme do relógio p50

Ferramenta de conversão do euro p52

Agenda p50

Gravar som p52

Informações da chamada p53

Acertos de chamadas p53
Tampa activada / Desviar chamada / Caixas de correio / Auto remarcar / Qualquer tecla / Chamada em espera / Identificação

Lista de chamadas p54
Lista de chamadas / Apagar

Contadores de chamadas p55
Contador GSM / Contador GPRS

Infravermelhos p41

Multimédia p43

Álbum de fotos p43
Lista de figuras disponíveis

Álbum de sons p43
Lista de sons disponíveis

Demonstração p46

Estado da memória p46

Ver slides na TV p45

Câmara p46
Este menu só está disponível quando estiver ligada uma câmara.

Serviços do operador p57

Números de serviços
Os números disponíveis neste menu estão associados ao operador e à subscrição, contacte o operador.

WAP p57

Serviços +
Este menu está associado ao operador e à subscrição, contacte o operador.

4 • Introdução de texto ou números

O texto pode ser introduzido nos ecrãs de edição de duas formas diferentes: utilizando a Introdução de texto assistida T9® ou a introdução de texto normal. Estão também disponíveis dois outros modos para números e sinais de pontuação. Os ícones que aparecem no ecrã mostram o modo de texto activo.

T9® Text input

A introdução de texto assistida T9® é um modo de edição inteligente para mensagens e inclui um dicionário completo. Permite-lhe introduzir texto de uma forma rápida. Prima apenas uma vez a tecla correspondente a cada letra necessária para escrever uma palavra: os batimentos de teclas são analisados e a palavra sugerida pelo T9® é apresentada no ecrã de edição. Se estiverem várias palavras disponíveis de acordo com as teclas utilizadas, a palavra introduzida é realçada: prima ◄ ou ► para navegar pela lista e escolher de entre as palavras propostas pelo dicionário incorporado do T9® (consultar exemplo abaixo).

Como utilizar?

As letras e os símbolos são representados por cada tecla da seguinte forma:

2 ABC a 9 WXYZ	Para introduzir letras.
◄ ou ►	Para navegar pela lista de palavras candidatas.
OK ou 1	Para confirmar a introdução.
C	Premir brevemente para limpar uma entrada, premir prolongadamente para limpar todo o texto.
0.	Mudar de normal para minúsculas, para MAIÚSCULAS.
* +	Mudar do modo T9® para o modo normal, para o modo numérico.
# =	Mudar para símbolos e modo de pontuação. Prima ► para percorrer a lista.

Exemplo: como introduzir a palavra "Capa":

1. Prima 2 ABC 2 ABC 7 PQRS 2 ABC. O ecrã apresenta a primeira palavra de uma lista: Casa.

2. Prima ▸ para percorrer a lista e seleccione Capa.
3. Prima OK ou 1 para confirmar a selecção da palavra Capa.

Introdução de texto normal

Se pretender aceder à introdução de texto normal, prima * . Este método requer vários batimentos de teclas para chegar ao carácter pretendido: a letra "h" é a segunda letra na tecla 4, por isso, terá de premi-la duas vezes para introduzir o "h".

Exemplo: como introduzir a palavra "Casa":

Prima 2 2 2 (ABC), 2 (ABC), 7 7 7 7 (PQRS), 2 (ABC). Prima OK quando a mensagem estiver concluída.
As letras, os números e os símbolos estão localizados em cada tecla da seguinte forma:

Premir brevemente		Premir prolonga-damente
1	espaço . , @ / : ; " ' ! ¡ ? ¿ # + - * = % < > ( ) & £ $ ¥	1
2	a b c 2 à ä å æ ç	2
3	d e f 3 é è Δ Φ	3
4	g h i 4 Γ ì	4
5	j k l 5 Λ	5
6	m n o 6 ñ ò ö	6
7	p q r s 7 β Π Θ Σ	7
8	t u v 8 ü ù	8
9	w x y z 9 ø Ω Ξ Ψ	9
0	Alterar para letras maiúsculas	0

5 • Agenda telefónica

O menu Agenda telefónica permite seleccionar uma das listas telefónicas disponíveis: a que se encontra no seu cartão SIM (o número de entradas depende da capacidade) ou a que se encontra no telefone (até 999 nomes). Quando introduz novos nomes no menu Agenda telefónica, estes só serão adicionados à lista telefónica que tiver seleccionado.

999 é o número máximo de nomes e cartões de eventos, desde que outras funcionalidades (memorandos, sons, imagens, etc.) não estejam a utilizar uma quantidade significativa da memória do telefone.

Acertos da agenda

Selecção da agenda

Selecção da agenda

Este menu permite seleccionar a lista telefónica que pretende utilizar, seja No cartao SIM ou No telefone. Prima ▲ ou ▼ para seleccionar uma lista telefónica. Os contactos da Agenda telefónica adicionados à lista telefónica seleccionada podem, em seguida, ser copiados para a outra lista, através das opções Copiar para o cartão ou Copiar para o telefone. O telemóvel só gere uma lista telefónica de cada vez e ignora as informações relativas à outra, por exemplo, se o nome "Silva" estiver presente em ambas as listas telefónicas e se o eliminar do telefone, ele permanecerá inalterado no cartão.

Apagar tudo

Apagar tudo

Para apagar imediatamente todos os contactos. Esta opção só se aplica à lista telefónica do telefone, NÃO à lista telefónica do cartão.

Copiar para o telefone

Copiar para o telefone

Se tiver cancelado ou abortado a cópia automática da lista telefónica do cartão na primeira ligação, poderá fazê-lo manualmente com esta opção.

A opção Copiar para o telefone *copia o conteúdo do cartão para o telefone. Se seleccionar esta opção duas vezes irá duplicar todos os nomes.*

Acertos de grupos

Acertos de grupos

Permite-lhe gerir grupos, mudar-lhes o nome e associar uma melodia e figura específica a cada grupo.

Pode associar nomes a grupos a partir da Ver lista nomes. *Consultar "FotoCall: veja e oiça quem está a ligar" página 14.*

Inserir nomes numa lista telefónica

Na lista telefónica do cartão

1. Prima ▼ quando em modo de espera e seleccione <Novo>.
2. Introduza o nome e o número da sua escolha e, em seguida, o tipo de número atribuído ao nome (Telefone, Fax ou Dados) e prima OK para guardar este nome na sua lista telefónica.

Um número está limitado a 40 dígitos, dependendo do cartão SIM. A introdução do prefixo internacional, indicativos do país e da zona permite marcar um número a partir de qualquer localização.

Na lista telefónica do telefone

1. Prima ▼ quando em modo de espera e seleccione <Novo>. Introduza primeiro o nome e depois o apelido (até 20 caracteres latinos); um dos dois campos pode ficar vazio mas não os dois.
2. Em seguida, seleccione o Tipo de chamada. Os campos numéricos suportam até 40 dígitos e um sinal "+" e os campos alfanuméricos (e-mail e nota) suportam até 50 caracteres latinos. Cada contacto pode conter um máximo de 5 campos numéricos (por exemplo, 2 números de telemóvel, 3 números do emprego, um endereço de-mail e uma nota de texto).
3. Se necessário, escolha o grupo que pretende atribuir a este contacto.

Números próprios

A opção Números próprios que aparece em cada lista telefónica deve conter o seu próprio número de telefone. Caso contrário, recomendamos que introduza o seu número de telemóvel, bem como qualquer outra informação que seja relevante.

Apesar de todos os campos poderem estar vazios, o item Números próprios *não pode ser apagado.*

Número de emergência

Este número de emergência serve para ligar para o número dos serviços de emergência do seu país. Na maior parte dos casos, poderá marcar este número mesmo que ainda não tenha introduzido o seu código PIN.

Na Europa, o número de emergência padrão é o 112, no Reino Unido é o 999.

FotoCall: veja e oiça quem está a ligar

Esta funcionalidade só está disponível quando selecciona a lista telefónica do telefone e NÃO a lista telefónica do cartão.

Esta funcionalidade permite personalizar os grupos disponíveis com os seus próprios nomes ("Amigos", "Escritório", etc.), uma determinada figura (do Álbum de fotos) e uma determinada melodia (da lista Sons). Desta forma, poderá associar um ou vários nomes a um grupo: quando um nome desse grupo ligar, irá aparecer juntamente com a figura correspondente e a melodia definida para esse grupo irá tocar.

1. Seleccione Agenda telefónica > Acertos da agenda > Configurar grupos. Mude o nome do grupo a identificar ("Amigos", "Miúdos", etc.) e seleccione a Melodia e a Figura a associar a este grupo.
2. Prima prolongadamente [C] para voltar ao modo de espera e, em seguida, prima ▼ para aceder à lista telefónica.
3. Seleccione um contacto que pretenda associar a este grupo e, em seguida, escolha Seleccionar grupo e seleccione o grupo pretendido.

Editar e gerir contactos

Prima ▼ quando em modo de espera para aceder aos contactos que tem guardados. Para procurar um determinado nome:

[2 ABC] a [9 WXYZ] Prima a tecla da letra para a qual pretende ir na lista (por exemplo, prima [8 TUV] duas vezes para aceder à letra "U"). O primeiro registo que começar por esta letra aparece seleccionado na lista.

[# =] Em alternativa, prima [# =], introduza as primeiras letras do nome que procura e prima [OK] para saltar directamente para o nome.

No cartão

Escolha um contacto da lista telefónica no cartão e prima [OK] para aceder às seguintes opções:

- Ligar em mãos livres
- Chamar
- Enviar mensagem
- Enviar MMS
- Marcação por voz
- Marcação flash
- Copiar para o telefone
- Apagar
- Alterar

No telefone

Escolha um contacto da lista telefónica no telefone e prima [OK] para aceder às seguintes opções:

- Alterar nome
- Chamar
- Mostrar
- Seleccionar grupo

- Ligar em mãos livres
- Enviar mensagem
- Enviar MMS
- Enviar por infravermelho
- Apagar

Seleccione Mostrar para aceder à lista de todos os números ou campos guardados para este contacto e, em seguida, seleccione <Novo> para criar um novo campo para este contacto. Seleccione um deles e prima OK para aceder a um segundo conjunto de opções, onde se incluem:

Predeterminar	O primeiro número que introduzir torna-se o número predeterminado: aparece na primeira posição da lista e é automaticamente marcado quando se prime a tecla de atender. Esta opção permite-lhe predeterminar outro número.
Copiar para o cartão	Para copiar um contacto da lista telefónica do telefone para o cartão (assim, estará sempre actualizado quando trocar de listas telefónicas ou quando utilizar outro telefone).
Mostrar	Para visualizar os detalhes do campo seleccionado.
Alterar tipo	Para alterar ou definir o tipo de campo do número seleccionado.

Os campos alfanuméricos (nota e e-mail) só podem ser alterados ou apagados.

6 • Acertos

O menu Acertos permite-lhe personalizar o telefone e alterar os acertos relacionados com cada opção disponível (sons, data e hora, segurança, etc.). O menu Perfis permite-lhe alterar vários acertos de uma só vez (consultar página 24).

Sons

Silêncio

Silêncio

Permite-lhe definir o modo de Silêncio como Ligado ou Desligado. Quando este acerto está Ligado, todos os alertas estão desactivados e a vibração está activa.

O modo de Silêncio *também se aplica ao som das teclas.*

Volume da chamada

Volume da chamada

Por predefinição, o volume da chamada predefinido pode ser definido como Médio. Prima ▲ ou ▼ para definir o volume da sua chamada de Silêncio para Crescente.

Toque

Toque

Permite-lhe seleccionar um som da chamada. A lista também inclui sons gravados e melodias guardadas. Percorra a lista e espere até ouvir a melodia seleccionada ser tocada.

Não conseguirá ouvir a melodia se o volume da chamada estiver definido como Desligado *ou se o modo de* Silêncio *tiver sido activado (consultar acima).*

Som das mensagens

Som das mensagens

Permite-lhe definir um aviso sonoro como Ligado ou Desligado, sempre que receber uma nova mensagem. Quando no modo Ligado, esta opção também lhe permite seleccionar o aviso pretendido da lista de sons.

Equalizador

Equalizador

Esta opção permite-lhe escolher entre diversos acertos de áudio, também disponível no decorrer de uma chamada (neste caso, percorra a lista e espere alguns segundos para ouvir a diferença).

Som das teclas

Som das teclas

Permite-lhe definir o som das teclas como Ligado ou Desligado. Mesmo quando definido como Desligado, o DTMF não deixa de funcionar durante as chamadas (consultar página 60).

Som dos alarmes

Som dos alarmes

Permite-lhe definir avisos sonoros como Ligado ou Desligado para os seguintes itens:

- quando chega o momento de um evento programado na sua Agenda,
- quando existe uma Chamada não atendida,
- quando o aviso de Bateria fraca requer um carregamento,
- para gerir a duração das chamadas com Som de minuto (quem efectua a chamada não consegue ouvir o aviso sonoro).

Este menu só permite definir os alertas sonoros como Ligado *ou* Desligado, *NÃO os próprios alertas. Por exemplo, ao definir o alerta da* Agenda *como* Desligada *não impedirá o telefone de apresentar o ecrã do* Alarme *(caso tenha programado um), mas o som correspondente não será tocado.*

Vibração

Vibração

Permite-lhe definir a vibração como Ligada ou Desligada quando recebe uma chamada, quando chegou o momento de um evento definido na agenda, quando recebe uma mensagem e quando o alarme toca.

A vibração está sempre Desligada *quando liga o carregador ou o Adaptador de isqueiro.*

Ecrã

Animações

Animações

Permite-lhe definir a animação dos menus em carrossel como Ligadas ou Desligadas. Quando no modo Ligadas, esta opção também irá percorrer textos, tal como uma mensagem seleccionada no menu Ler mensagem.

A desactivação desta função aumenta a autonomia do telefone.

Luz de fundo

Luz de fundo

Permite-lhe definir uma Duração de luz de fundo seleccionando um dos valores disponíveis. A luz de fundo é activada quando recebe chamadas ou mensagens, navega por menus, etc.

A desactivação desta função aumenta a vida da bateria.

Fundo

Fundo

Permite-lhe definir o Fundo do ecrã principal como Ligado ou Desligado. Quando Ligado, a imagem seleccionada é visualizada no modo de espera normal, e no modo fade noutro contexto.

Apenas as figuras do tipo JPEG podem ser utilizadas como Fundos. O Fundo do ecrã seleccionado não é visualizado no modo de espera quando a opção Relógio internac. *está* Ligar *(consultar página 49).*

Contraste

Contraste

Permite-lhe escolher entre vários níveis de contraste.

Atalhos

Teclas de funções

Teclas de funções

Permite-lhe configurar o acesso directo a uma função específica, associando-a a uma tecla. Se premir uma tecla prolongadamente, irá activar automaticamente a função ou ligar o número associado (Marcação flash).

Só pode programar as teclas 2 *a* 9 *. As seguintes teclas encontram-se pré-programadas:* 1 *(ouvir caixa de voz) e* * *(marcar chamada internacional). Dependendo do fornecedor de serviços, pode haver outras teclas de funções que se encontrem predefinidas e bloqueadas.*

Seleccione uma tecla de 2 a 9 e prima OK . Navegue pela lista para seleccionar a função que pretende associar a esta tecla e prima OK . A maior parte das escolhas irá abrir o menu (por exemplo, Enviar mensagem ou E-mail), ou iniciar a função (tal como Calculadora ou Gravar).

Se a tecla seleccionada já estiver definida, poderá reprogramá-la: premindo OK *duas vezes e seleccionando* Alterar. *Esta acção irá levá-lo para a lista de funções disponíveis.*

Para utilizar as teclas de funções, basta premir e manter premida a tecla que corresponde à função que pretende iniciar ou ao número que pretende marcar enquanto no modo de espera.

Comandos por voz

Comandos por voz

Permite-lhe configurar o acesso directo a uma função específica, associando-a a uma etiqueta vocal.

Pode associar um Comando por voz à maior parte das funções suportadas pelas Teclas de funções.

1. Seleccione <Nova>, navegue pela lista para seleccionar a função pretendida e prima OK .
2. Quando aparecer Prima OK e fale, siga as instruções apresentadas no ecrã. Quando lhe for pedido que grave a sua etiqueta vocal, certifique-se de que se encontra num ambiente sossegado, escolha uma palavra simples e curta e pronuncie a mesma correctamente.
3. O menu seguinte permite-lhe aceder às opções Apagar, Reproduzir, Alterar função e Alterar voz. Prima C para criar outra etiqueta vocal.

Para utilizar o comando por voz, prima e mantenha premida a tecla OK quando em modo de espera e, e seguida, pronuncie a etiqueta vocal.

Marcação por voz

Marcação por voz

Permite-lhe configurar uma etiqueta vocal gravando uma palavra que ligue ao nome correspondente quando pronunciada.

Proceda da mesma forma que na secção anterior, seleccione o contacto pretendido na lista e, em seguida, prima OK .

Quando a lista telefónica do telefone estiver seleccionada, escolha o número pretendido na lista apresentada.

Quanto ao Comando por voz, quando Adicionar voz? aparecer, prima OK e siga as instruções apresentadas no ecrã. Para utilizar a marcação por voz, prima e mantenha premida a tecla OK quando em modo de espera e, e seguida, pronuncie a etiqueta vocal correspondente ao número que pretende marcar.

Podem ser definidas até 15 etiquetas vocais e partilhadas entre a marcação por voz e o comando por voz. As etiquetas vocais gravadas estão disponíveis no respectivo menu e podem ser apagadas, reproduzidas ou alteradas.

Segurança

Nomes públicos

Nomes públicos

Permite-lhe gerir uma lista de nomes específica, denominada Nomes públicos, e restringir as chamadas a esta lista através da opção Restrição de chamadas.

Esta funcionalidade está associada à subscrição e requer um código PIN 2 (consultar página 21).

Restrição de chamadas

Permite-lhe restringir as chamadas à lista Nomes públicos. Neste caso, só pode aceder aos nomes da lista Nomes públicos, ao contrário do que acontece com a Agenda telefónica do menu principal.

Esta função está associada à subscrição e requer um código PIN 2 (consultar página 21). Esta opção também se pode aplicar às ligações de WAP e e-mail através de GPRS.

Nomes públicos

Permite-lhe consultar, editar e modificar a lista Nomes públicos através de um código PIN 2.

Bloquear chamada

Bloquear chamada

Permite-lhe limitar a utilização do seu telefone a determinadas chamadas através do bloqueio, tanto de chamadas feitas como de chamadas de entrada. Esta função está dependente da rede e requer uma password de bloqueio de chamada específica facultada pelo seu fornecedor de serviços. O bloqueio da chamada pode ser aplicado tanto às chamadas de Entrada (Todas as chamadas ou Em roaming), como às chamadas Feitas (Todas as chamadas, chamadas Internacionais e Só internacionais).

Em qualquer caso, a opção Cancelar *destes menus aplica-se imediatamente a todas as chamadas. O menu Estado actual permite-lhe saber se um tipo de chamada está bloqueado ou não.*

Alterar códigos

Alterar códigos

Permite-lhe alterar os códigos PIN e PIN 2, bem como o Código de bloqueio da chamada. Dependendo do cartão SIM, algumas funcionalidades ou opções podem requerer um código secreto PIN2, fornecido pelo operador.

Se introduzir um código PIN 2 errado 3 vezes, o cartão é bloqueado. Para desbloqueá-lo, solicite o código PUK 2 do seu operador ou revendedor. Se introduzir um código PUK errado 10 vezes seguidas, o cartão SIM ficará bloqueado e inutilizado. Se isso acontecer, contacte o operador ou revendedor.

Protecção PIN

Protecção PIN

Isto permite-lhe definir a protecção PIN como Ligada ou Desligada. Quando no modo Ligada, ser-lhe á pedido que introduza o código PIN quando liga o telefone.

Não pode alterar o código PIN se esta opção estiver Desligada.

Rede

Contacte o seu operador de telefone para obter as informações completas sobre a disponibilidade do

GPRS na rede e sobre uma subscrição adequada. Também poderá ter de configurar o telefone com os acertos GPRS fornecidos pelo operador, utilizando os menus descritos nesta secção. Em seguida, seleccione a rede a utilizar (GSM ou GPRS) nos menus de cada aplicação (por exemplo, WAP, MMS, e-mail, etc.).

Anexar GPRS

Anexar GPRS

Este menu permite-lhe definir o modo de anexo do telemóvel como o serviço GPRS.

Sempre ligado	O seu telefone irá registar sempre o serviço GPRS. Esta opção permite uma ligação GPRS mais rápida. No entanto, aumentará o consumo de energia.
Para chamadas de dados	O seu telefone só regista automaticamente o serviço GPRS caso seja solicitado. Esta opção reduz o consumo de energia mas faz aumentar o tempo de ligação.

Registar

Registar

Fornece-lhe uma lista de redes disponíveis na zona quando o modo Manual é seleccionado. Seleccione a rede que pretende registar e prima OK para confirmar.

Redes preferidas

Redes preferidas

Permite-lhe criar uma lista de redes por ordem de preferência. Uma vez definida essa lista, o telefone tentará registar-se numa rede, de acordo com as suas preferências.

Ajustes do acesso

Ajustes do acesso

Este menu permite-lhe criar vários perfis de dados: ao utilizar WAP ou ao enviar MMS, o perfil seleccionado será utilizado para ligar à rede GSM ou GPRS.

As opções descritas abaixo estão associadas ao operador e/ou à subscrição. As mensagens de erro durante as ligações devem-se principalmente a parâmetros incorrectos: contacte o seu operador antes de utilizar o telefone pela primeira vez para obter os ajustes apropriados, os quais poderá receber por SMS nalguns casos. Alguns perfis pré-configurados poderão estar bloqueados, impedindo a reprogramação e a mudança de nomes.

Seleccione um item na lista e prima OK para aceder às seguintes opções:

Alterar nome	Para mudar o nome do perfil seleccionado.

Mostrar Para visualizar todos os parâmetros do perfil seleccionado.

Acertos GSM Para alterar os acertos GSM:

- Login,
- Password,
- Número de telefone necessário para estabelecer a ligação e fornecido pelo operador (ISDN ou Analógico),
- Tempo inactivo, um valor de mais de 30 segundos após o qual o telefone se desliga automaticamente (no caso de existir uma ligação em curso)

Acertos GPRS Para alterar os acertos GPRS (os mesmos campos que os acertos GSM). O menu APN permite-lhe introduzir o endereço da rede de dados externa à qual pretende ligar, uma cadeia de texto utilizada para estabelecer a ligação.

Data e hora

Formato do relógio

Permite-lhe seleccionar os formatos de hora Analógico, Digital, Miniatura ou Nenhum relógio quando mostrados no modo de espera.

Acertar data

Permite-lhe acertar a data premindo as teclas numéricas apropriadas. Também pode acertar a data movendo ▲ ou ▼ .

Hora local

O horário local e as poupanças da luz do dia devem ser acertados primeiro (verificar data e hora se acertados previamente).

Permite-lhe acertar o horário local a que pertence, de acordo com GMT (Greenwich Meridian Time).

Poupar luz do dia

Este acerto só diz respeito aos países onde a hora é acertada de acordo com o horário de Verão/Inverno (por exemplo,. Greenwich Meridian Time/British Summer Time).

Poupar luz do dia

Permite-lhe acertar as poupanças da luz do dia como Ligada (no horário de Verão) ou Desligada (no horário de Inverno). Se a opção de poupar luz do dia estiver Ligada e acertar a hora para as 12:00, esta mudará automaticamente para as 13:00 quando seleccionar a opção Desligada.

Acertar hora

Acertar hora

Permite-lhe acertar a hora premindo as teclas numéricas apropriadas. Também pode aumentar ou diminuir a hora minuto a minuto premindo ▲ ou ▼ .

Auto liga e desliga

Auto liga/desliga

Este menu permite-lhe definir a hora para que o telefone se ligue e desligue automaticamente.

Auto liga

1. Prima ▲ ou ▼ para activar ou desactivar esta opção.
2. Introduza a hora a que o telemóvel deverá ser ligado automaticamente e prima OK .
3. Em seguida, seleccione a frequência: Uma vez, Todos os dias, Só dias úteis. Prima OK para confirmar.

Se a protecção PIN estiver Ligada, ser-lhe-á pedido que introduza o código PIN (consultar página 2) quando telefone se ligar automaticamente. A opção Auto liga não funciona se o telefone já estiver ligado.

Auto desliga

Repita os passos acima para definir o desligamento automático do seu telefone.

A opção Auto desliga só funciona se o telefone estiver no modo de espera.

Línguas

Este menu permite-lhe seleccionar uma língua para todos os textos de menu. Prima ▲ ou ▼ para seleccionar a língua pretendida e, em seguida, prima OK para confirmar.

Perfis

Este menu permite-lhe aceder a um grupo de acertos predefinidos, que lhe permitem adaptar rapidamente o seu telefone ao seu ambiente alterando imediatamente vários acertos. Por exemplo, se seleccionar Reunião, o volume da chamada passará para o modo de silêncio, a vibração será activada e o som das teclas desactivado (os outros itens serão definidos de acordo com os acertos que tiver

configurado). Quando a reunião trminar, seleccione Pessoal para reactivar todos os acertos habituais. Os detalhes de cada acerto de perfil são apresentados quando selecciona um perfil.

Quando associa uma tecla de função a um perfil (por exemplo, prima prolongadamente a tecla 3 para activar o Silêncio, *consultar "Atalhos" página 19), também pode premir esta tecla prolongadamente para desactivá-la e voltar aos acertos* Pessoal.

Os acertos listados na coluna Pessoal, na tabela seguinte, são acertos que vêm predefinidos de fábrica. Como é possível alterá-los, os acertos pessoais no seu telefone podem divergir dos que se encontram na tabela.

Cada caixa da tabela refere-se aos acertos guardados no menu Pessoal (quer tenha alterado ou não os acertos).

Ao ligar um acessório, os acertos Auricular e Carro também ficam disponíveis. Ao desligar um acessório, o telefone volta ao perfil Pessoal.

Perfis	Pessoal	Autonomia	Exterior	Reunião	Auricular	Carro
Vibração	Ligado	Desligado		Ligado		
Volume da chamada	Médio	Médio	Alto	Silêncio	Médio	Alto
Luz de fundo	10 segs.	Desligado				Ligado
Som das teclas	Ligado			Desligado		
Animações	Ligado	Desligado				

7 • Mensagens

Mensagens

Mensagens

Este menu permite enviar mensagens curtas (SMS), com sons, animações ou figuras, bem como gerir as que recebe.

O envio de mensagens não está disponível a partir do modo de espera quando a funcionalidade Mensagem rápida *está* Ligada *(consultar página 35). Neste caso, só pode aceder à opção* Resposta.

Enviar mensagem

Enviar mensagem

Este menu permite enviar uma mensagem a um contacto da sua escolha.

1. Seleccione um contacto na lista telefónica ou prima <Novo> e introduza um novo número.

Quando a lista telefónica estiver seleccionada, prima OK *para enviar a mensagem para o número predefinido, ou seleccione outro número pretendido (consultar "Editar e gerir contactos" página 15).*

2. Escolha entre três tipos de mensagens diferentes:

<Nova>	Para enviar uma mensagem nova.
Mensagem anterior	Para editar, modificar e reenviar a mensagem enviada anteriormente.
Standard	Para seleccionar uma mensagem pré-configurada, tal como Pode voltar a ligar-me para este número.. incluindo o seu número, se for o primeiro da opção Nr. próprio (consultar página 14).

3. Prima OK para aceder ao próximo conjunto de opções:

Guardar	Para guardar a mensagem actual e o ícone e melodia associados, caso existam no menu Arquivo.
Enviar agora	Para enviar a mensagem actual.
Adicionar som	Para anexar uma melodia.
Adicionar gráfico	Para anexar uma imagem de bitmap ou uma animação.

Pode enviar até 2 anexos de 2 tipos diferentes juntamente com a sua mensagem. As animações e figuras são exclusivas: se seleccionar primeiro uma animação e depois uma figura, apenas a figura será tida em consideração e vice-versa.

Alguns itens predefinidos são fornecidos como standard com o telemóvel. As figuras e os sons pessoais guardados nos menus relevantes não podem ser enviados quando protegidos por copyright.

Enviar SMS para vários destinatários

Este menu permite enviar uma mensagem para um ou vários destinatários.

Adicionar ender. — Para seleccionar o(s) seu(s) destinatário(s) na lista de nomes. Depois de adicionar endereços, seleccione um deles e prima OK para Alterar o número, Remover o mesmo da lista.

Validar lista — Permite-lhe criar a sua mensagem. Repetir os passos 2 e 3 do parágrafo "Enviar mensagem".

Ler mensagem

Este menu permite-lhe ler todos os tipos de mensagens, enviadas, recebidas e/ou guardadas. A opção Apagar tudo, no primeiro nível, permite-lhe apagar imediatamente todas as mensagens. Quando a mensagem for apresentada, prima OK para aceder às seguintes opções:

Apagar — Para apagar a mensagem seleccionada.

Arquivar — Para guardar mensagens na memória do telefone. Em seguida, poderá consultá-las em Mensagens > Arquivo de mensagens.

Mudar uma mensagem para a lista de arquivos apaga-a da lista para ler mensagens.

Editar SMS — Para editar, modificar e reenviar a mensagem para alguém (pode adicionar uma figura ou som).

Se uma figura ou som tiver sido anexada à mensagem que está a editar, primeiro terá de desanexá-la e guardá-la no Álbum de fotos *ou no* Álbum de sons. *Em seguida, volte a anexá-la à sua mensagem (consultar página 26).*

Responder — Para responder ao remetente.

Guardar gráfico(s) — Para guardar os gráficos e/ou animações que foram enviados juntamente com a mensagem.

Remeter	Para remeter a mensagem seleccionada (escolha o destinatário na lista telefónica ou introduza um número de telefone manualmente).
Guardar número	Para guardar o número do remetente caso venha anexado à mensagem,
Ligar em mãos livres	Para ligar em mãos livres a quem enviou a mensagem.
Rechamar	Para ligar a quem enviou a mensagem (dependente do operador).
Nr. extraído	Para extrair um número incluído na própria mensagem, se este número estiver entre aspas (podem ser incluídos e extraídos vários números),
Guardar melodia	Para guardar a melodia que foi enviada juntamente com a mensagem.

Acertos da mensagem

Acertos da mensagem

Este menu permite-lhe personalizar a sua mensagem através das seguintes opções:

Centro de mensagens	Para seleccionar o centro de mensagens predefinido. **Se este não estiver disponível no seu cartão, terá de introduzir o número do seu centro de mensagens.**
Assinatura	Por predefinição, a sua assinatura é o seu número de telefone, adicionado ao final da mensagem (cujo comprimento é consequentemente reduzido). Pode Editar, Alterar e Guardar a assinatura.
Prazo de validade	Para seleccionar o tempo que a sua mensagem fica guardada no centro de mensagens. Isto é útil nos casos em que o destinatário não está ligado à rede (e não pode receber a mensagem imediatamente).

Esta funcionalidade está associada à subscrição.

Caminho da resposta

Permite-lhe definir esta opção como Ligado ou Desligado, bem como transmitir o número do centro de mensagens juntamente com a mensagem. O seu correspondente pode responder utilizando o seu próprio centro de mensagens em vez do dele. Isto aumenta a velocidade de transmissão.

Esta funcionalidade está associada à subscrição.

Relatório de entrega

Permite-lhe definir esta opção como Ligado ou Desligado, que o informará automaticamente através de mensagem se a sua mensagem foi recebida ou não.

Esta funcionalidade está associada à subscrição.

Auto-guardar SMS

Permite-lhe definir esta opção como Ligado ou Desligado, que guardará automaticamente as mensagens enviadas no menu Arquivo.

Arquivo

Este menu permite-lhe consultar todas as mensagens lidas e guardadas, e Apagar imediatamente todas as mensagens arquivadas. A mensagem é guardada activando a opção Auto-guardar SMS (consultar acima) ou seleccionando uma mensagem recebida, premindo OK duas vezes e seleccionando Arquivar.

E-Mail

Se esta funcionalidade não estiver incluída na subscrição do telefone, terá de subscrever uma conta de e-mail e receber as informações de acertos do seu fornecedor. Neste caso, todos os parâmetros são comunicados pelo fornecedor e/ou operador, tal como descrito abaixo e devem ser introduzidos tal como indicado. Nalguns casos, o seu operador também poderá ser o seu fornecedor do serviço de e-mail.

Este menu permite-lhe enviar e receber e-mails, com ou sem anexos. Se o seu telefone tiver sido pré-configurado, os parâmetros já estão acertados e não precisa de os alterar, excepto no caso do Login, Password e endereço de E-mail, que ficam a seu cargo quando criar uma conta de e-mail.

Para introduzir símbolos específicos como @ ou %, consulte página 11.

Acertos

Prima [OK], seleccione Mensagens > E-mail > E-mail 1 e prima [OK]. Em seguida, seleccione Acertos e prima [OK] para aceder às seguintes opções:

Nome da conta Para mudar o nome das caixas de E-mail 1 e E-mail 2.

Uma conta de e-mail pode estar predefinida e bloqueada, impedindo a mudança de nome.

Servidor de E-mail Para configurar os acertos necessários para ligar ao servidor de e-mail do seu fornecedor de serviços Internet (ISP). Nalguns casos, o Login, a Password e o endereço de E- ficam a seu cargo quando subscreve a sua conta. Introduza-os tal como definido. O Endereço POP3 é utilizado para **receber** e-mails, enquanto o Endereço SMTP é utilizado para **enviar** e-mails.

AVISO ! Para uma ligação de e-mail via GPRS, se o seu operador de telefone NÃO for o seu fornecedor de e-mail, contacte-os no sentido de obter o endereço correcto do servidor SMTP.

Avançado Este menu apresenta acertos avançados que não deverá ter de alterar.

Se os campos destes menus estiverem vazios, ou se encontrar problemas de ligação, contacte o seu ISP.

A opção de menu Autenticação SMTP deve estar Desligada na maior parte dos países da Europa: os seus e-mails NÃO serão enviados se esta opção estiver definida como Ligada. Contacte o seu fornecedor para obter informações mais completas.

Acesso à rede Para seleccionar o tipo de rede utilizado ao iniciar uma ligação, e para configurar os acertos correspondentes.

Rede

- GSM ou GPRS: o seu telemóvel só utilizará a rede GSM ou GPRS para ligações de e-mail.
- Primeiro GPRS: o seu telemóvel tentará primeiro ligar à rede GPRS e só depois à rede GSM, se a rede GPRS não estiver disponível.

Para seleccionar esta opção, precisa de ter os acertos GSM e GPRS configurados.

Acertos GSM

Para alterar os acertos GSM:

- Login e Password,
- Número de telefone (ISDN ou Analógico) necessário para estabelecer a ligação e fornecido pelo operador,
- Auto desligar, um valor de mais de 30 segundos após o qual o telefone se desliga automaticamente (no caso de existir uma ligação em curso).

A ausência de trocas com a rede define o período de tempo inactivo que conduz ao auto desligar.

Acertos GPRS

Para alterar os acertos GPRS (os mesmos campos que os acertos GSM). O menu APN permite-lhe introduzir o endereço da rede externa à qual irá ligar.

As mensagens de erro durante as ligações devem-se principalmente a parâmetros incorrectos: se necessário, contacte o operador antes da primeira utilização, para assegurar que tem os acertos correctos.

Enviar correio

Este menu permite enviar e-mails a um ou mais destinatários ao mesmo tempo, incluindo com um anexo, tal como uma figura jpeg. Uma vez recebidas, as mensagens podem ser reencaminhadas e os anexos visualizados com o software apropriado.

Se sair do menu Enviar e-mail antes de enviar o seu e-mail ou se cancelar o envio enquanto este ainda está em curso, o conteúdo do e-mail é apagado sem ser guardado.

Adicionar endereços

Se tiver introduzido endereços de e-mail para contactos guardados na lista telefónica (consultar "Inserir nomes numa lista telefónica" página 14), este menu irá permitir que seleccione o nome correspondente na lista da Agenda telefónica.

Depois de adicionar endereços, seleccione um deles e prima OK para Alterar o endereço de e-, Remover o mesmo da lista ou adicionar mais endereços.

Se seleccionar "No cartão SIM" da lista telefónica, uma janela de edição irá permitir-lhe introduzir um endereço de e-mail.

Validar lista

Permite-lhe criar a sua mensagem: introduza o Assunto e o Texto, em seguida, prima OK para aceder às seguintes opções:

- Adicionar som ou Adicionar gráficos para anexar um som ou uma figura ao e-mail,
- Enviar agora para enviá-la ao(s) destinatário(s) seleccionado(s),
- Modificar para voltar a criar o e-mail do início.

Só pode anexar um ficheiro JPEG de cada vez. Para saber como introduzir texto, consulte "Introdução de texto ou números" página 11. Se aceitar uma chamada de entrada enquanto escreve um e-mail, o menu é fechado e o telefone volta ao modo de espera quando desliga a chamada.

Abrir caixa do correio

Abrir caixa de correio

Este menu permite-lhe ligar à caixa de correio e descarregar os cabeçalhos de e-mail do servidor e, em seguida, receber os e-mails correspondentes.

As duas caixas de correio apresentam os mesmos acertos e opções. Se as configurar de forma diferente, poderá ter dois endereços de e-mail diferentes a partir do seu telefone.

1. Seleccione Abrir caixa de correio: o seu telefone liga-se automaticamente ao servidor de e-mail e descarrega a lista de cabeçalhos de e-mail, caso existam (cinco de cada vez).
2. Se Próximo (ou Anterior) aparecer no fim (ou no início) da lista, é porque existem outros cabeçalhos de e-mail pendentes: seleccione uma das opções disponíveis e prima OK para recebê-las.

Um e-mail sem qualquer anexo pode ser automaticamente apresentado no ecrã de detalhes.

3. Seleccione um cabeçalho e prima OK para visualizar os Detalhes. Os seguintes ícones de estado podem aparecer em cada cabeçalho:

[Sem ícone]	O e-mail pode ser descarregado.
	O e-mail é demasiado grande e não pode ser descarregado.
	O e-mail está marcado para ser apagado.

4. Prima OK e seleccione Receber mail para descarregar o e-mail. Repita esta operação para descarregar cada e-mail correspondente a cada cabeçalho seleccionado.

Se o e-mail for demasiado grande (mais de 50 KB), será rejeitado e o descarregamento cancelado.

5. Se o e-mail que recebeu contiver anexos (figura, texto ou outro e-mail), serão representados por um ícone específico:

   Contém os detalhes do cabeçalho de e-mail (data e hora, endereço de e-mail do remetente, etc.), prima OK para visualizar estes detalhes.

   O texto do próprio e-mail pode ser visualizado como um anexo, prima OK para o ler (não existem opções avançadas neste caso).

   Um ficheiro de texto (apenas texto, formato ".txt") está anexado ao e-mail, prima OK para o ler (não existem opções avançadas neste caso).

   A aplicação necessária para gerir este anexo não está disponível no seu telefone, ou o e-mail é demasiado grande para ser descarregado.

   Existe outro e-mail anexado ao que recebeu (podem ser anexados até cinco e-mails sucessivamente, não existem opções avançadas neste caso).

   Existe uma figura anexada a este e-mail. Seleccione-a na lista e prima OK duas vezes para a guardar no telefone (pode mudar-lhe o nome, caso pretenda).

Tem de guardar uma figura primeiro para conseguir visualizá-la através do menu Álbum de fotos. *Consulte "Álbum de fotos" página 43 para mais detalhes. Se não existir suficiente espaço na memória para guardar a nova figura, terá de apagar outros itens (nome, evento ou figura) para libertar memória suficiente que dê para guardar a nova figura.*

O seu telemóvel pode não aceitar uma figura se esta for demasiado grande ou se não possuir o formato de ficheiro adequado. Ao receber uma figura via e-mail, proceda da seguinte forma para obter os resultados ideais:

- A figura recebida tem de estar guardada no formato JPEG, BMP ou GIF.
- O tamanho do ficheiro da figura não deve exceder os 50 KB.
- O tamanho ideal é 128 x 160 pixels, para poder ser apresentada correctamente (utilize software de edição padrão para criar o tamanho de figura que pretende).
- Utilize um nome de ficheiro com um máximo de 10 caracteres. Em seguida, pode adicionar uma extensão, como por exemplo, ".jpg".

6. Seleccione um cabeçalho de e-mail e prima OK para aceder às seguintes opções:

Adicionar aos nomes Para adicionar o endereço de e-mail do remetente à lista telefónica, mesmo quando ainda não descarregou o respectivo e-mail.
Seleccione <Novo> para criar um novo contacto, ou um nome na lista para adicionar ou alterar o endereço de e-mail.

Tem de ter seleccionado a lista telefónica do telefone neste caso; este item de menu NÃO aparece se tiver seleccionado a lista telefónica do cartão.

Apagar Para marcar o e-mail a apagar (seleccione esta opção novamente para desmarcar). Quando sai do menu E-mail, ser-lhe-á pedido que confirme o apagamento do(s) item(ns) seleccionados do servidor de e-mail.

Responder Para responder ao remetente, cujo endereço é automaticamente adicionado à lista. Proceda da forma descrita em "Enviar correio" página 31.

Reencaminhar Para reencaminhar o e-mail descarregado para outra pessoa. Proceda da forma descrita em "Enviar correio" página 31.

Difusão de mensagens

A funcionalidade Difusão de mensagens está associada à rede.

Este menu permite-lhe gerir a recepção da difusão de mensagens transmitida regularmente a todos os subscritores na rede. Dá-lhe acesso às seguintes opções:

Recepção Para definir a recepção de mensagens de difusão celular como Ligada ou Desligada.

Tópicos Para definir o tipo de mensagens que pretende receber.

- Seleccione <Novo>, introduza o código fornecido pelo operador e, caso pretenda, associe um nome, ou

- Seleccione um tipo existente na lista que possa alterar ou apagar.

Pode introduzir até 15 tipos diferentes na lista. Para obter os códigos correspondentes aos diferentes tipos, contacte o operador.

Códigos de zona

Para seleccionar o tipo de mensagens que pretende visualizar permanentemente no ecrã de espera (neste caso, introduza o tipo, tanto no menu Código da zona como Tópicos).

SMS chat

SMS chat

Este menu permite-lhe definir a funcionalidade SMS chat como Ligada ou Desligada. Quando está Ligada, qualquer mensagem breve (SMS) que receber é automaticamente apresentada no modo de espera. Percorra o ecrã para ler a mensagem e responda rapidamente premindo OK duas vezes: primeiro, para introduzir o ecrã de edição, depois, para enviar a mensagem. O telefone volta automaticamente ao ecrã inactivo.

Se receber uma segunda mensagem enquanto está a ler uma, responda à primeira ou prima C para sair. O telemóvel apresenta então a segunda mensagem.

MMS

MMS

Este menu permite-lhe enviar e receber mensagens multimédia (MMS), apresentando textos, figuras e sons. Podem ser constituídas por uma ou várias páginas. Quer seja enviado para um endereço de e-mail, quer para outro telemóvel, o MMS é reproduzido numa apresentação de páginas.
A partir do modo de espera, pode aceder directamente ao menu MMS premindo prolongadamente na tecla .

Se "Memória cheia" aparecer, terá de apagar mensagens (por exemplo, standard, provisório, mensagem recebida, etc.).

Novo MMS

Adicionar endereços

Para seleccionar um nome na lista Agenda telefónica ou para inserir um número ou endereço de e-mail <Novo>. Em seguida, seleccione um dos números ou endereço desse nome, se existirem vários. Seleccione um contacto e prima OK para Editar ou Remover esse contacto da lista, ou adicionar mais contactos.

Tem de ter seleccionada a lista telefónica "No telefone" para aceder a um endereço de e-mail (consultar "Selecção da agenda" página 13).

Validar lista

Permite-lhe criar a sua mensagem:

1. Adicione uma Figura, Texto e/ou um Som (mova ▲ ou ▼ para ir para o próximo ícone ou para o anterior, caso não esteja automaticamente seleccionado, prima OK para aceder ao menu correspondente) e crie mais páginas premindo ▶ .
2. Enviar agora para enviar o MMS ao(s) destinatário(s) seleccionado(s),
3. Aceda às Opções do MMS.

Apesar da **vista prévia** da figura ao criar, o MMS tem (W)105 x (H)55 pixels, o tamanho máximo de uma figura que pode **enviar** é (W)640 x (H)480 pixels.

Não é possível enviar uma figura protegida por copyright.

Os sons podem ser escolhidos do Álbum de sons ou um memorando de sons que grava quando cria o MMS: neste caso, seleccione <Registos> e, em seguida, <Novo> e siga o procedimento que aparece no ecrã.

Não é possível anexar um memorando vocal existente.

Opções do MMS

Estão disponíveis as seguintes opções:

Adicionar página

Para criar uma nova página e adicioná-la à apresentação de páginas. Prima ◀ ou ▶ para navegar pelas páginas quando tiver criado várias.

Também pode premir ▸ quando a última página da mensagem que está actualmente a criar estiver seleccionada.

Página seguinte / Página anterior	Para passar para a página seguinte/ anterior.
Editar assunto	Para editar e alterar ou introduzir o assunto da mensagem.
Apagar página	Para apagar a página seleccionada (se existir mais do que uma na mensagem).
Pôr em provisório	Para pôr a mensagem em provisório, a qual pode editar, concluir e enviar mais tarde (consultar página 38).
Pôr em modelo	Para pôr a mensagem em modelo, a qual pode utilizar como base para outro MMS (por exemplo, o tipo de mensagem "Feliz aniversário", consulte página 38).
Vista prévia	Para ter uma vista prévia da apresentação de páginas que criou.
Tempo de visualização	Para alterar o valor do tempo de visualização definido em Acertos > Acertos da aplicação (consultar página 39) e para definir um tempo de espera entre cada página.

Enviar MMS

Assim que a mensagem estiver concluída, seleccione Enviar MMS e prima [OK] . Se tiver posto o MMS em provisório, esta opção também estará disponível a partir do menu Provisórios. Se já tiver enviado o MMS, seleccione-o a partir do menu Caixa de saída e seleccione Reenviar MMS.

Se o envio de uma mensagem provisória falhar, a mensagem será colocado no menu Caixa de saída.

Em qualquer caso, uma barra de evolução permite-lhe seguir o envio da sua mensagem (prima [C] para cancelar).

Receber um MMS

Se o tamanho do MMS a descarregar for maior do que a memória disponível no telefone, terá de libertar memória apagando dados (figuras, sons, etc.). Consultar "Estado da memória" página 46.

Quando recebe um MMS, aparece uma mensagem de aviso no ecrã a informá-lo. Consulte a página

"Acertos" página 39 para obter informações sobre os modos de recepção Automático ou Manual.
Se o remetente da mensagem tiver solicitado um Relatório de leitura, ser-lhe-á pedido que prima OK para enviá-lo ou que prima C para cancelar.
Assim que o MMS for descarregado, seleccione-o na lista Caixa de entrada e prima ▸ para ouvi-lo. Prima OK para aceder às seguintes Opções de reprodução:

Tocar	Para voltar ao modo automático: o MMS é reproduzido como uma apresentação de páginas contínua.
Página seguinte/ anterior	Para passar para a página seguinte ou anterior. Também pode premir ◂ ou ▸ ao visualizar o MMS no modo manual.
Desanexar figura	Para desanexar a figura da página actual e guardá-la no Álbum de fotos.
Desanexar som	Para desanexar som da página actual e guardá-lo no Álbum de sons.
Fechar	Para fechar o MMS e voltar à lista de opções.

Gerir pastas

Estão disponíveis quatro pastas diferentes. A pasta predefinida (activa) é a que foi seleccionada por último.

Modelos	Lista todas as mensagens postas em modelos. Pode Ouvir, Editar e Apagar estas mensagens.
Provisórios	Lista todas as mensagens postas em provisórios, ou automaticamente guardadas se sair do menu MMS antes de guardar ou enviar o MMS. Pode Ouvir, Editar, Enviar e Apagar provisórios.
Caixa de saída	Lista as mensagens Enviadas ou criadas mas ainda Não enviadas. Pode Ouvir, Apagar ou visualizar os Detalhes de todas as mensagens, Reenviar ou Encaminhar as mensagens para alguém.
Caixa de entrada	Lista todas as Notificações, Relatórios de entrega e Leitura, MMS lidos e Não lidos. Pode Ler ou Apagar notificações e relatórios. Pode Ouvir, Encaminhar ou Responder a um MMS, visualizar os respectivos Detalhes ou Apagar o mesmo.

As notificações são automaticamente apagadas assim que recebe o MMS completo. NÃO apague as notificações antes de receber o MMS, ou nunca o conseguirá fazer.

As mensagens que guardou só podem ser enviadas a partir das pastas Provisórios ou Caixa de saída. NÃO pode recuperar um item (quer seja uma mensagem, notificação ou relatório) que tenha apagado. Prima C para cancelar o apagamento.

Acertos

O seu telemóvel pode ter sido pré-configurado. Se não, as definições podem ser configuradas "pelo ar", através do site do clube Philips. Ligue-se a www.club.philips.com e, em seguida, seleccione o seu país.
Nota: este serviço não se encontra disponível se o seu país e/ou o telemóvel não aparecer na lista. Neste caso, contacte o seu operador para mais informações.

Estão disponíveis os seguintes acertos:

Modo de recepção

Permite-lhe escolher de entre:

- Manual: a ligação ao servidor é feita de forma manual seleccionando uma notificação na Caixa de entrada, seleccionando Ler para descarregar e, em seguida, Ouvir.
- Automático: coloca os MMS recebidos na caixa de entrada. Seleccione o MMS e prima ▸ para ouvi-lo.

Este modo é desactivado quando em roaming.

Prazo de validade

Para seleccionar o tempo que o MMS estará guardado no servidor, de 1 hora a 1 semana (máximo). Isto é útil nos casos em que o destinatário não está ligado à rede (e não pode receber a mensagem imediatamente).

Relatório de leitura

Esta opção pode ser definida como Ligado ou Desligado e informa-o (através de um SMS) quando o estado do MMS que enviou tiver sofrido alteração, ou seja, se tiver sido lido ou apagado.

Relatório de entrega

Esta opção pode ser definida como Ligado ou Desligado e informa-o (através de um SMS) sobre o estado da entrega, por exemplo, se o seu MMS foi recebido ou rejeitado.

Auto-guardar Esta opção pode ser definida como Ligado ou Desligado e permite guardar automaticamente as mensagens enviadas do menu Caixa de saída.

Tempo de visualização Permite-lhe seleccionar a duração entre cada página do MMS.

Ajustes da rede Conta de acesso é utilizada para escolher um perfil de ligação de entre os que definiu (consultar "Ajustes do acesso" página 22).

Rede permite-lhe seleccionar o tipo de rede utilizado ao iniciar uma ligação: GSM, GPRS ou GPRS primeiro.
Escolha Centro MMS para introduzir o endereço MMS do servidor ao qual irá ligar.
Endereço Gateway e Porta Gateway permitem-lhe introduzir tanto o número de IP como o número de porta do gateway do servidor.

8 • Infravermelhos

O seu telemóvel integra a tecnologia de infravermelhos (também denominada IrDA), que lhe permite enviar ou receber dados de e para outros dispositivos compatíveis com IrDA através de uma ligação sem fios (por exemplo, outro telemóvel, um PC ou PDA, uma impressora, etc.).

Os ficheiros protegidos por leis de direitos de autor não podem ser enviados. Quando ligar a um PC, certifique-se de que activou a respectiva opção de infravermelhos.

Posição dos dispositivos

Antes de enviar ou receber dados de e para outro dispositivo, estes têm de estar correctamente posicionados em relação ao telemóvel. Certifique-se de que as portas IrDA estão viradas uma para a outra e a uma distância máxima de 50 cm entre si (consulte o diagrama). Certifique-se também de que nada está a obstruir o feixe de IrDA.

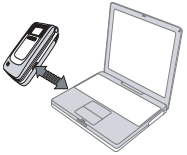

Enviar dados

Para enviar dados através de IrDA do telemóvel, tem de seleccionar primeiro o item a enviar: quando seleccionar uma imagem, som, nome ou um evento, um submenu dar-lhe-á então acesso à opção Enviar.
Assim que o telefone localizar outro dispositivo compatível com IrDA com o qual comunicar, o envio ocorre automaticamente. As mensagens são apresentadas no ecrã, para que o utilizador possa seguir o processo.
Se o telemóvel localizar vários dispositivos IrDA, é apresentada uma lista no ecrã, a partir da qual poderá efectuar a sua selecção. Prima OK para confirmar e para enviar os dados seleccionados.

O envio é cancelado se o telemóvel não conseguir localizar outro dispositivo antes de o tempo limite ser atingido, se a ligação por infravermelhos for interrompida ou se cancelar o processo.

Receber dados

Activar IrDA

Para receber dados, seleccione Infravermelhos > Receber. O telemóvel está então pronto para receber um item e aguarda que o outro dispositivo de IrDA o envie. Durante o envio, as

mensagens são apresentadas no ecrã e permitem ao utilizador seguir o processo.

A recepção é cancelada se o telemóvel não for contactado por outro dispositivo antes de o tempo limite ser atingido, se a ligação de infravermelhos for interrompida, se o tamanho do ficheiro for demasiado grande ou se cancelar o processo.

Guardar os dados recebidos

Prima OK para aceder às seguintes opções:

Guardar	Para guardar os dados, depois volta ao modo de espera. Os itens que recebeu vão ser guardados com o nome predefinido, que pode alterar ao seleccioná-los nos menus relevantes.
Mostrar	Para apresentar os detalhes dos dados recebidos (reproduzir um som ou apresentar uma imagem).
Abandonar	Para ignorar os dados recebidos.

Utilizar o telefone como um modem

Pode também utilizar o telemóvel em conjunto com um PC ou um PDA, por exemplo, para navegar na Internet ou para enviar faxes.

Para beneficiar ao máximo dos serviços disponíveis através de IrDA (enviar e receber SMS, e-mail e fax, carregar imagens e sons MIDI no telefone, sincronização de listas telefónicas, Assistente de GPRS, etc.), tem de instalar as ferramentas do telemóvel no PC. Este software está disponível no CD-Rom fornecido com o telemóvel.

O software fornecido no CD-Rom não é compatível com computadores Apple® Macintosh®. Suporta apenas o Windows® 98 SE, ME, XP e 2000 (Service Pack 3 e superior são obrigatórios neste caso).

Módulos de software específicos para o Lotus Notes, Lotus Organizer e Microsoft Outlook foram concebidos para permitir a sincronização do telemóvel da Philips para estas aplicações (consulte os respectivos manuais do utilizador para obter informações detalhadas).

9 • Multimédia

Álbum de sons

Álbum de sons

Este menu permite-lhe gerir e ouvir os sons gravados no telemóvel, as suas Melodias pessoais, Melodias standard ou Registos. Quando navegar num dos submenus disponíveis, seleccione um som e prima OK para aceder às seguintes opções:

Apagar — Para Apagar o som seleccionado.

Os sons na pasta Melodias standard *não podem ser apagados.*

Enviado por... — Para enviar o som seleccionado através de E-mail (consulte página 29), por Infravermelhos (consulte página 41) ou MMS (consulte página 35).

Não vai conseguir enviar sons que estejam protegidos por leis de direitos de autor.

Como som de chamada — Para definir o som seleccionado como Chamada.

Como aviso de SMS/MMS — Para definir o som seleccionado como Som de mensagens (esta opção tem de estar definida como Ligar em Acertos > Sons, consulte página 17).

Mudar o nome — Para Mudar o nome do som seleccionado.

Álbum de fotos

As imagens JPEG têm de ter o tamanho e o formato correctos para que o telemóvel as consiga guardar e apresentar correctamente (consulte página 34).

Álbum de fotos

Este menu permite-lhe gerir e apresentar as imagens guardadas no telemóvel.

Quando navegar num dos submenus disponíveis, as fotografias guardadas no telemóvel são apresentadas como uma lista de texto. Para aceder à apresentação gráfica, seleccione uma fotografia na lista e prima ▸ . Prima OK para aceder às opções a seguir descritas (em cada caso, prima C para voltar atrás um passo ou OK para validar e avançar para a opção seguinte).

Modificar

Adicionar texto

Para adicionar texto à fotografia seleccionada. Prima as teclas de navegação para mover o texto no ecrã.

Prima rapidamente para mover 1 pixel de cada vez, prima durante algum tempo para mover 5 pixels de cada vez.

Prima C para voltar ao editor de texto ou OK para validar e avançar para a opção seguinte.

Adicionar quadro, ícone

Para adicionar um quadro ou ícone à fotografia seleccionada.

Apagar

Para Anular a última modificação efectuada na imagem ou para Apagar tudo, ou seja, cancelar todas as alterações de uma vez. Prima C para cancelar ou OK para validar.

Enviar

Para enviar a fotografia seleccionada através de Infravermelhos, E-mail ou MMS.

Guardar

Para guardar a fotografia com todas as alterações que aplicou.

Apagar

Para Apagar a fotografia seleccionada.

As fotografias na pasta Figuras standard *não podem ser apagadas. Se não existir espaço suficiente para guardar uma nova fotografia, tem de apagar algumas fotografias para disponibilizar memória.*

Mudar o nome

Para Mudar o nome da fotografia seleccionada. Prima OK , introduza um nome e prima OK novamente.

Enviado por...

Para enviar a fotografia seleccionada através de E-mail (consulte página 29), por Infravermelhos (consulte página 41) ou MMS (consulte página 35).

Não vai conseguir enviar fotografias que estejam protegidas por leis de direitos de autor.

Rodar

Para rodar a imagem cerca de 90° ou 180°, prima OK para confirmar a sua selecção.

Colocar em fundo

Para definir a fotografia seleccionada como Fundo (esta opção tem de estar definida como Ligar em Acertos > Ecrã, consulte página 19).

Ver slides na TV

Ver slides na TV

Esta funcionalidade permite-lhe apresentar as fotografias listadas no Álbum de fotos (automaticamente em slides ou manualmente, uma a uma) num ecrã de TV através do acessório de ligação à TV (consulte página 76) ou no ecrã principal (interno) do telemóvel.

O acessório de ligação à TV poderá não ser fornecido com o produto. Neste caso, deverá adquiri-lo em separado. Consulte "Acessórios autênticos Philips" página 76 para obter detalhes.

Manual

Seleccione Ver slides na TV, em seguida, Manual e prima OK. Navegue na lista completa de fotografias ao premir ▲ ou ▼.

Prima ▶ para activar a apresentação gráfica no ecrã inteiro e envie-a para a TV, prima ◀ para regressar à lista.

Automático

1. Seleccione Ver slides na TV e prima OK, em seguida, seleccione o valor que vai ser aplicado entre cada imagem da apresentação de slides (5, 7 ou 10 segundos) e prima OK.
2. Na lista apresentada:
   - Seleccione (Des)marcar ao premir ◀ ou ▶ para seleccionar todas as fotografias de uma vez, ou
   - Navegue na lista e seleccione/anule a selecção das fotografias ao premir ◀ ou ▶ (caixas marcadas da funcionalidade de fotografias seleccionadas).

   Em ambos os casos, prima OK para iniciar a apresentação de slides e C para a parar.
3. Seleccione (Des)marcar para anular a selecção de todas as imagens de uma vez.

A última selecção/apresentação de slides efectuada é automaticamente guardada e pode ser reproduzida

várias vezes de seguida, mesmo quando sai do menu Ver slides na TV.

Quando navega manualmente ou durante a apresentação de slides automática, prima OK para abrir as opções de rotação (90º, 180º ou 270º), seleccione a opção pretendida e prima OK . As alterações são automaticamente guardadas.

Demonstração

Demonstração

Prima OK para iniciar o filme de Demonstração.

Se tiver ligado o telemóvel sem ter inserido um cartão SIM, este menu está disponível no nível do primeiro menu.

Estado da memória

Estado da memória

Este menu permite-lhe apresentar a percentagem de memória disponível no telemóvel. Várias funcionalidades partilham a capacidade móvel: álbum de fotos e de sons, memorandos gravados e etiquetas vocais para comandos de voz, mensagens que tenha guardadas no telemóvel, entradas da lista telefónica e da agenda, jogos, etc.

O telemóvel é fornecido com vários sons e imagens. Pode apenas apagar sons ou imagens nas pastas Figuras próprias *ou* Melodias pessoais, *por exemplo, para disponibilizar memória para os seus próprios sons e imagens.*

Prima OK para verificar o estado da memória. O visor apresenta a percentagem de memória livre e a memória total do telemóvel em KB. Prima novamente OK e aceda à lista detalhada de memória utilizada por cada funcionalidade.

Se "Lista cheia" for apresentada quando guardar um novo item ou para disponibilizar espaço na memória, tem de apagar um item para conseguir criar ou adicionar um novo.

Câmara

Câmara

Este menu permite-lhe activar o modo de câmara, desde que tenha ligado a câmara. Consulte "Tirar fotografias" página 63 para obter detalhes.

Este menu só está disponível quando estiver ligada uma câmara.

10 • Entretenimento

Jogo do tijolo

Este menu está associado ao operador. Como tal, o respectivo ícone e conteúdo podem variar.

Este menu dá-lhe acesso ao jogo do tijolo, cujo objectivo é o de destrui os tijolos atingindo-os com a bola. A destruição de todos os tijolos permite-lhe passar para o nível seguinte. Seguem-se as teclas utilizadas:

4 e 6	Para mover a raquete para a esquerda ou para a direita.
* e #	Para iniciar o jogo lançando a bola para a esquerda ou para a direita.
0	Para efectuar uma pausa até 2 min. (após a qual o ecrã volta ao modo em espera e o jogo é perdido).

JAVA

O telemóvel dispõe de JAVA, o que lhe permite executar aplicações compatíveis com JAVA, tais como jogos transferidos na rede.

Acertos

Início automático

Permite-lhe definir o início automático de JAVA como Ligado ou Desligado. Quando está definido como Ligado, a aplicação JAVA é imediatamente iniciada após a respectiva instalação.

Rede

Rede

Para seleccionar o tipo de rede utilizado ao iniciar uma ligação e para configurar os acertos correspondentes.

- GSM ou GPRS: o seu telemóvel só utilizará a rede GSM ou GPRS para ligações de e-mail.
- Primeiro GPRS: o seu telemóvel tentará primeiro ligar à rede GPRS e só depois, à rede GSM, se a rede GPRS não estiver disponível.

Para seleccionar esta opção, precisa de ter os acertos GSM e GPRS configurados. Consulte página 22 para obter detalhes.

Endereço DNS	Permite-lhe introduzir o endereço de DNS da rede de dados externa à qual pretende ligar.
Conta de rede	Permite-lhe seleccionar um dos perfis de dados definidos em Acertos > Ajustes de acesso (consulte página 22).

Acesso rede

Este menu está associado ao operador e à rede.

Este menu dá-lhe acesso às definições específicas do operador, incluindo os endereços de DNS e Proxy. Quando disponíveis, todos os ítens deste menu são pré-configurados para que não tenha de os alterar.

Aplicações Java

Uma mensagem avisa-o que a primeira instalação demorará alguns minutos. Prima OK para continuar e aguarde que os ficheiros sejam instalados.

Quando a janela JAVA for visualizada, prima OK para aceder à lista de jogos disponíveis. Seleccione um jogo e prima novamente OK. Utilize MENU e MENU como teclas multifunção para seleccionar o menu como visualizado no ecrã. Prima Sair para abandonar a aplicação JAVA, ou prima Menu para aceder à lista de opções disponíveis, permitindo criar e gerir novas pastas.

11 • Negócio

Calculadora

Calculadora

Este menu fornece as seguintes funções:

Adição	Prima ▸ ou a tecla *+ .
Subtracção	Prima ◂ ou a tecla *+ duas vezes.
Multiplicação	Prima ▲ ou a tecla *+ 3 vezes.
Divisão	Prima ▼ ou a tecla *+ 4 vezes.
Igual	Prima a tecla # = ou OK .

Introduza os números com o teclado numérico. A precisão da calculadora é de 2 casas decimais e arredonda para o número decimal superior. Prima e mantenha premido 0.0 para obter o ponto.

Relógio internacional

Relógio internacional

Este menu permite-lhe definir e apresentar a hora local e a hora de um horário local seleccionado.

Visor do relógio internacional

Permite-lhe apresentar a hora local e a hora de outro horário local seleccionado no ecrã inactivo. Prima ▲ ou ▼ para activar ou desactivar esta opção.

Esta funcionalidade não está disponível quando a apresentação Nenhum relógio *está seleccionado (consulte página 23) ou quando a opção* SMS chat *estiver ligada (consulte página 35).*

Acertos locais

Hora local	Mova ▲ ou ▼ para seleccionar o horário local correspondente à área do utilizador.
Acertar hora	Permite-lhe acertar a hora premindo as teclas apropriadas. Também pode aumentar ou diminuir a hora minuto a minuto premindo ▲ ou ▼ .
Poupar luz do dia local	Permite-lhe definir a opção para poupar luz do dia como Ligada ou Desligada para o horário local. Consulte página 23 para obter detalhes.

Acertos internacionais

Hora visitante	Mova ▲ ou ▼ para seleccionar o horário local pretendido.
Poupar luz do dia interna-cional	Permite-lhe definir a opção para poupar luz do dia como Ligada ou Desligada para uma hora visitante. Consulte página 23 para obter detalhes.

Alarme do relógio

Alarme do relógio

Este menu permite-lhe definir os alarmes do relógio (até 3 alarmes). Para definir um alarme:

1. Seleccione um alarme e prima ▲ ou ▼ para definir a opção como Ligado ou Desligado.
2. Quando definir como Ligado, introduza a hora e prima OK .
3. Em seguida, seleccione a frequência: Uma vez, Todos os dias, Só dias úteis.
4. Seleccione um dos alertas do alarme: o buzzer ou uma melodia. Prima OK para confirmar.

Repita os passos acima para definir outros alarmes.

O alarme do relógio vai tocar mesmo se tiver o telemóvel desligado e mesmo se o volume da chamada estiver definido como Silêncio. *Quando o alarme tocar, prima qualquer tecla para o parar.*

Modo de silêncio

Silêncio

Este menu permite-lhe definir o modo de silêncio como Ligado ou Desligado.

A definição do modo de silêncio aplica-se a todos os alarmes definidos.

Quando o modo de silêncio está definido como Ligado, o alarme pára de tocar temporariamente quando premir qualquer tecla (excepto OK) ou quando o período de tempo de toque terminar, tocando novamente 7 minutos depois. Para parar a repetição do alarme, prima OK duas vezes quando tocar.

O modo de silêncio é automaticamente desactivado após nove repetições do alarme.

Agenda

A agenda partilha a capacidade móvel e a memória com outras funcionalidades (lista telefónica, álbum de fotos, de sons, etc.). Para verificar a memória disponível no telemóvel, seleccione Multimédia > Estado da memória.

Criar um novo evento

Este menu permite-lhe criar eventos e guardá-los na agenda. Quando o alerta da agenda está definido como Ligado (consulte página 18), um sinal sonoro alerta-o no momento de um evento.

1. Seleccione <Novo>, em seguida, o tipo de evento a criar (Feriado, Reunião, A fazer).
2. Introduza a hora de início e de fim, bem como a hora do evento e dê-lhe um nome (por exemplo, "Reunião com o Silva").
3. Defina um lembrete e uma frequência: alertas serão activados na hora seleccionada.

O lembrete aplica-se apenas aos eventos Reunião *e* A fazer. *Será actualizado quando alterar horários locais (consulte "Data e hora" página 23).*

Apagar antigos

Este menu permite-lhe apagar eventos antigos. Introduza a data de início (passada ou futura) a partir da qual todos os eventos anteriores serão apagados e prima OK duas vezes para apagar todos os eventos que precedem esta data.

Para apagar todos os eventos definidos na agenda, introduza uma data de início vários anos à frente (por exemplo, 3 de Dezembro de 2010) para se certificar de todos os eventos que precedem esta data são apagados de uma vez.

Gerir eventos

Seleccione um evento na lista e prima OK para aceder às seguintes opções:

Apagar	Para apagar o evento seleccionado.
Alterar	Para alterar o evento seleccionado.
	Alterar um evento repetido vai também modificar todas as instâncias deste evento.
Enviar por infravermelho	Para transmitir o evento seleccionado para outro dispositivo compatível com infravermelhos.

Vistas de eventos

As vistas Consulta diária, Consulta semanal e Consulta mensal apresentam no respectivo formato todos os eventos guardados na agenda. Para apresentar eventos nestas vistas, basta seleccionar a vista pretendida e premir OK, em seguida mover ◄ ou ► para apresentar o dia, semana ou mês anterior ou seguinte.

Tenha em atenção que a alteração de horários locais vai afectar todos os lembretes da agenda: os alarmes de eventos serão actualizados dependendo da hora apresentada no ecrã (consulte "Data e hora" página 23).

Gravar som

Gravar som

Este menu permite-lhe gravar som com 1 minuto no máximo e até 20 sons diferentes, dependendo do Estado da memória.

Seleccione <Novo> para gravar um novo som. Siga as instruções apresentadas no ecrã e prima OK quando o som estiver gravado. Seleccione-o na lista para o reproduzir ou prima OK para o Apagar ou Mudar o nome.

As gravações guardadas não podem ser enviadas por MMS.

Também pode aceder a este menu premindo durante algum tempo a tecla MENU quando estiver no modo de espera.

Ferramenta de conversão do euro

-> Euro

Estes menus permitem-lhe converter uma soma de ou para euros através da introdução do montante e premindo OK .

A moeda utilizada para a conversão é determinada pelo país onde efectuou a subscrição. A ferramenta de conversão de euros está disponível por subscrição e apenas nos países que utilizem o euro.

12 • Informações da chamada

Acertos de chamadas

Acertos de chamadas

Este menu permite-lhe definir todas as opções de chamadas (desvio de chamadas, espera, etc.) e dá-lhe acesso aos menus a seguir descritos:

Tampa activada

Esta opção permite-lhe atender uma chamada de entrada abrindo simplesmente o telefone. Ao fechar o telefone, desliga sempre uma comunicação em curso.

Desviar chamada

Para direccionar chamadas de entrada para a caixa de correio ou para um número (quer esteja na lista de contactos ou não) e aplica-se a: Chamadas de dados, Chamadas de voz e Chamadas de fax.

Antes de activar esta opção, tem de introduzir os números das caixas de correio de voz (consulte abaixo). Esta funcionalidade está associada à subscrição, sendo diferente da transferência de chamadas, que ocorre quando uma ou várias chamadas estão em curso.

Incondicional	Vai direccionar todas as chamadas de entrada. *Aviso ! Quando seleccionar esta opção, não vai receber quaisquer chamadas até a desactivar.*
Condicional	Permite-lhe seleccionar em que circunstâncias pretende direccionar as chamadas de entrada: Se não responde, Se fora do alcance ou Se ocupado. Cada opção pode ser definida de forma independente.
Estado	Vai apresentar o estado do desvio de chamadas.

Caixas de correio

Para introduzir números do correio de voz (se não estiverem disponíveis no cartão SIM).

Em alguns casos, poderá ter de introduzir dois números: um para ouvir o correio de voz e outro para desviar chamadas. Contacte o operador para obter mais informações sobre este assunto.

Auto remarcar

Para definir a opção Auto remarcar como Ligada ou Desligada. Quando a opção estiver definida como

Ligada se a pessoa que estiver a contactar estiver ocupada, o telemóvel marca automaticamente este número até ser efectuada uma ligação com êxito ou até o número máximo de tentativas ser atingido (10). O telemóvel emite um sinal sonoro no início de cada tentativa e emite um sinal sonoro especial se a ligação for efectuada com êxito.

O tempo entre remarcações aumenta com cada tentativa.

Qualquer tecla

Para aceitar uma chamada ao premir qualquer tecla, excepto , utilizada para rejeitar uma chamada.

Chamada em espera

Ligação GSM

Aplica-se a Todas as chamadas, Chamadas de voz, Chamadas de fax e Chamadas de dados. Quando esta opção está activa, é emitido um sinal sonoro se alguém tentar telefonar-lhe no decurso de uma chamada. Seleccione a opção Estado para saber se a chamada GSM em espera está activa ou não.

Esta função está associada à subscrição. Contacte o operador.

Ligação GPRS

Permite-lhe Activar ou Desactivar as chamadas em espera de chamadas de entrada de voz no decurso de uma ligação GPRS.

Identificação

Para Ver ou Ocultar a sua identidade relativamente ao correspondente. A opção Estado vai informá-lo se esta opção está activada ou não.

Lista de chamadas

Lista de chamadas

Este menu fornece-lhe uma lista de chamadas feitas e de entrada, tentativas de auto remarcação e detalhes sobre a chamada. As chamadas (efectuadas, perdidas e recebidas) são apresentadas por ordem cronológica, com a mais recente na parte superior.

Lista de chamadas

Seleccione um item e prima OK para consultar a data, hora, número e estado da chamada de qualquer chamada seleccionada e para saber se foi enviada ou recebida.

Prima OK para aceder às opções: Chamar ou Ligar em mãos livres a este correspondente, Enviar SMS, Enviar por MMS, Apagar a chamada seleccionada ou Guardar o número associado.

Apagar	Para apagar a lista completa de uma vez.

Se um número listado também estiver na lista Contactos, *o nome correspondente é apresentado. Mover ▲ ou ▼ para seleccionar o número a remarcar e prima . Prima para desligar.*

Contadores de chamadas

Contadores de

Este menu permite-lhe processar o custo e a duração das suas chamadas.

Contador GSM

Este menu dá-lhe acesso às opções abaixo descritas.

Os Contadores de chamadas GSM não incluem ligações WAP. A maior parte das opções abaixo mencionadas estão associadas a subscrições.

Tempo total	Para Ver ou Apagar a duração de tempo de chamadas de Saída ou de Entrada.
Informações da última chamada	Para apresentar a duração e/ou custo da última chamada.
Informação após chamada	Para definir como Ligada ou Desligada a apresentação sistemática da duração e/ou custo de cada chamada quando desligar.
Custo total	Para apresentar o custo acumulado e para definir o contador para zero (pode estar protegido por códigos PIN/PIN 2). • Ver vai mostrar quanto foi gasto, tendo estabelecido o custo. • Apagar permite apagar o Custo total actual para 0. • Ver saldo permite verificar o crédito restante (comparado com o limite definido anteriormente). • Cancelar limite de custo permite cancelar o limite de custos. • Limite de custo permite-lhe introduzir o limite de custo utilizado no menu Ver saldo. • Mudar custo permite definir ou alterar o custo por unidade. Introduza primeiro a moeda utilizada (três caracteres no máximo), introduza depois o custo por unidade.

Contador GPRS

Esta funcionalidade está associada à subscrição e à rede.

Última sessão móvel

Esta opção vai apresentar a última sessão de ligação ou transferir volume do telemóvel (por exemplo, após uma ligação WAP por GPRS).

Última sessão do PC

Esta opção vai apresentar a última sessão de ligação ou transferir volume da transmissão do PC.

Os contadores de chamadas geridos pelo telemóvel podem diferir dos utilizados pelo operador. Desta forma, pode considerar os contadores de chamadas apresentados no ecrã como itens informativos, mas NÃO como a base de custos real.

13 • Serviços do operador

A maior parte dos itens neste menu estão associados a uma subscrição e são específicos dos operadores. Consequentemente, os menus a seguir apresentados poderão estar ou não disponíveis. Contacte o operador de rede para obter detalhes.

Os serviços fornecidos podem envolver a realização de uma chamada telefónica ou o envio de uma SMS pela qual será cobrado.

WAP

WAP

Este menu permite-lhe aceder aos serviços fornecidos pela sua rede, tais como notícias, desporto, meteorologia, etc.

O seu telemóvel pode ter sido pré-configurado. Se não, as definições podem ser configuradas "pelo ar", através do site do clube Philips. Ligue-se a www.club.philips.com e, em seguida, seleccione o seu país. Nota: este serviço não se encontra disponível se o seu país e/ou o telemóvel não aparecer na lista. Neste caso, contacte o seu operador para mais informações.

Para iniciar uma sessão WAP, seleccione Serviços do operador > WAP > Página principal.

Mover ▲ ou ▼	Para navegar nas páginas online.
Prima OK	Para seleccionar um item realçado.
Prima C	Para voltar à página anterior.
Prima e mantenha premida a tecla C	Para terminar a sessão WAP.

Pode também seleccionar Opções > Sair *e premir* OK .

O telemóvel liga à rede de acordo com os Ajustes de acesso *definidos no menu* Ajustes > Rede *(consulte página 22).*

Página principal

Esta é a ligação para o primeiro site WAP ao qual acede quando uma sessão WAP é iniciada. Na maior parte dos casos, este item de menu encontra-se pré-configurado e vai ligar à página principal WAP do operador. Para alterar esta página principal predefinida, consulte "Opções" página 59.

Marcadores

Este menu permite-lhe guardar os seus endereços de sites WAP favoritos, mudar-lhes o nome e aceder-lhes rapidamente a partir da lista.

Prima [C] enquanto navega, em seguida, seleccione Marcadores*: os campos Nome e URL serão automaticamente preenchidos com as informações da página na qual está a navegar.*

Seleccione Adicionar marcador e comece a introduzir o novo nome, de modo a que o ecrã de edição seja apresentado. Prima [OK] e, em seguida, efectue o mesmo procedimento para introduzir o endereço de URL.

O menu Gerir marcadores permite-lhe Apagar ou Editar o marcador seleccionado.

Introduzir endereço

Este menu permite-lhe introduzir um endereço de site WAP, ao qual liga directamente quando o selecciona (uma forma rápida de aceder a endereços WAP sem os guardar como marcadores).

Todos os endereços introduzidos neste menu e aos quais liga pelo menos uma vez, serão apresentados numa lista. Seleccione um dos itens e prima [OK] para voltar a ligar à página correspondente, sem ter de reintroduzir o respectivo endereço completo.

Acertos

Editar página principal	Para alterar o nome e o endereço da Página principal.

Comece a introduzir o novo nome para que o ecrã de edição seja apresentado.

Seleccionar perfil	Para seleccionar um dos perfis disponíveis, defina então os acertos de ligação de cada um deles (prima ◄ / ► para seleccionar/anular a selecção).

Todos os acertos de ligação abaixo descritos aplicam-se ao perfil seleccionado.

Segurança	Para apresentar a lista de Certificados de segurança instalados (apresente os respectivos detalhes ou apague-os), utilize Info da sessão ou Certificado actual.
Mudar nome do perfil	Para mudar o nome do perfil actualmente seleccionado (comece a introduzir o novo nome para que o ecrã de edição seja apresentado).
Opções do browser	Para activar ou desactivar a transferência de imagens anexadas a páginas WAP.

A selecção de Nunca *vai acelerar o tempo de transferência global das páginas visitadas.*

Memória — Para esvaziar uma área da memória do telefone onde as páginas visitadas durante uma sessão WAP são guardadas.

Ligação — Seleccionar ligação permite-lhe seleccionar um dos perfis de dados definidos em Acertos > Ajustes de acesso (consulte página 22).
Rede permite-lhe seleccionar o tipo de rede utilizada pelo perfil seleccionado quando iniciar uma ligação (consulte página 22).
Endereço de proxy e Porta de proxy permite-lhe definir um endereço e número de porta de gateway a utilizar quando iniciar uma ligação WAP utilizando o perfil seleccionado.

Prima e mantenha premido 0.+ *para introduzir "."*

Mensagens da WAP

Este menu permite-lhe ler e gerir mensagens que lhe foram enviadas automaticamente pela rede e / ou pelo operador.

Em alguns casos, um sinal vermelho "@" será visualizado no ecrã para o informar que recebeu uma nova mensagem Push. Prima OK *para a ler ou* C *para voltar ao modo de espera.*

As mensagens Push incluem links URL para rápido acesso aos serviços WAP correspondentes: um simples clique no link, liga-o ao site WAP para navegar e fazer downloads de ficheiros multimédia para o seu telefone.

Se a sua caixa de entrada Push estiver cheia, uma mensagem pede-lhe para apagar algumas mensagens em WAP > Mensagens da WAP.

Opções

Enquanto navega, prima a tecla OK ou (para aceder a:

Página principal — Para aceder à página principal.

Anterior — Regressa à página anteriormente visitada.

Reen-caminhar	Avança para a página visitada seguinte.
Actualizar	Para recarregar a página actualmente visitada a partir do respectivo servidor original.
Guardar como página principal	Para guardar a página WAP actualmente visitada como a página principal visitada.
Guardar como...	Para guardar imagens incorporadas nas páginas apresentadas no Álbum de fotos.
Sair	Para terminar uma sessão WAP.

Sons DTMF

Pode enviar sons DTMF (ou "tons") para alguns serviços telefónicos em qualquer altura durante uma chamada ao premir qualquer uma das teclas 0 a 9, * e #.

Pode também anexar uma sequência DTMF a um número de telefone antes de o marcar (ou guardá-la em Contactos). O número de telefone e a parte de DTMF têm de estar separados por um carácter de espera.

Para obter uma pausa ou carácter de espera, prima e mantenha premida a tecla #. O visor apresenta w para aguardar e p para pausa. Por exemplo, para ouvir mensagens (por exemplo, código 3) no atendedor de chamadas (password 8421) do número de telefone 12345678, deverá chamar: 12345678w8421p3.

Efectuar uma segunda chamada

Pode efectuar uma segunda chamada durante uma chamada activa ou durante uma chamada em espera. Marque um número ou seleccione um nome na lista telefónica e, em seguida, prima no telefone. A primeira chamada é colocada em espera e o número é apresentado na parte inferior do ecrã. O segundo número é então marcado. Poderá:

Prima OK	Para seleccionar Trocar para alternar entre chamadas (uma é colocada em espera e a outra é então activada).
Prima	Para desligar a linha activa (a chamada em espera permanece como tal).

Atender uma segunda chamada

Funcionalidade associada a subscrição.

Quando recebe uma segunda chamada quando já está a atender uma, o telefone emite um sinal de alerta e o ecrã apresenta Chamada em espera. Poderá:

Prima	Para atender a chamada (a primeira chamada é colocada em espera). Em seguida, prima OK e seleccione:

- Trocar para alternar entre chamadas (uma é colocada em espera e a outra é então activada).
- Conferência para introduzir uma nova pessoa numa chamada de conferência.

Prima [ ] Para rejeitar a chamada.

Prima [OK] Para seleccionar Terminar para terminar a chamada actual, então atenda a chamada de entrada.

Para receber uma segunda chamada, tem de ter desactivado Desviar chamada *para chamadas de voz (consulte página 53) e activado* Chamada em espera *(consulte página 54).*

Atender uma terceira chamada

Funcionalidade associada a subscrição.

Enquanto estiver em comunicação e tiver uma chamada em espera, poderá receber uma segunda chamada. Pode terminar uma das chamadas antes de poder atender a terceira ou introduzir a pessoa que telefonou numa conferência (consulte abaixo). Este serviço está limitado a duas comunicações em simultâneo (uma activa e outra em espera).

Chamada de conferência

Funcionalidade associada a subscrição.

A chamada de conferência é activada através da realização de várias chamadas feitas ou crie a conferência a partir de um contexto de chamada com várias partes. Pode ter até cinco membros ao mesmo tempo e desligar todas as chamadas de uma vez com [ ] .

Efectue a primeira chamada com alguém, de seguida, a segunda chamada (consulte acima). Prima [OK] e seleccione Conferência. Repita o processo até os cinco membros estarem ligados.

Se ocorrer uma chamada de entrada durante a conferência e existirem menos de cinco membros, pode aceitar esta nova chamada e adicionar este membro à chamada de Conferência (se já estiverem ligados cinco membros, pode atender a chamada, mas não a poderá adicionar à conferência).

As opções Participantes permite-lhe desligar um membro da conferência ao seleccionar Retirar participante ou seleccionar Chamada privada para ter uma chamada privada apenas com este membro (os outros membros são colocados em espera).

Transferência de chamada explícita

Funcionalidade associada a subscrição.

Pode ligar uma chamada activa e uma chamada em espera ao seleccionar a opção Transferência. Será desligado quando a transferência estiver concluída.

Esta funcionalidade é diferente de Desviar chamada, que ocorre antes de atender a chamada (consulte página 53).

14 • Tirar fotografias

A câmara é um acessório e NÃO vem incluída na embalagem quando adquire o telemóvel. Contacte o representante local para adquirir uma câmara. Nenhum dos acertos, funcionalidades ou opções descritas no presente capítulo estarão disponíveis se não estiver a utilizar uma câmara com o telemóvel.

O telemóvel suporta uma câmara digital que lhe permite tirar fotografias, guardá-las no telefone, utilizá-las como fundo ou enviá-las aos amigos.

Como...

Activar/ desactivar a câmara	Ligue/desligue a câmara do conector (consultar a próxima página). *Se a máquina fotográfica estiver já ligada, prima longamente [MENU] para a reactivar.*
Mais/menos zoom	Prima ▲ ou ▼ .
Alterar o modo de visão	Prima [*] para alternar entre o modo Noite e Normal.
Alterar o modo da câmara	Prima [#] para mudar de VGA para Q VGA para Fundo para Clip para FotoCall.
Alterar o efeito especial	Prima ◄ ou ► para mudar de um efeito especial (sépia, azul, etc.) para outro.
Aceder aos acertos da câmara	Prima [OK] quando a câmara estiver activa.
Tirar uma fotografia	Prima [MENU] quando a câmara estiver activa.
Guardar a imagem	Prima [MENU] imediatamente depois do instantâneo.
Apagar a imagem	Prima [C] imediatamente depois do instantâneo.
Aceder às opções do instantâneo	Prima [OK] imediatamente depois de tirar o instantâneo.

Em qualquer menu, se premir durante algum tempo [C] vai cancelar acção actual e regressar ao modo inactivo.

Instantâneos de imagens

Acertos do modo de pré-visualização

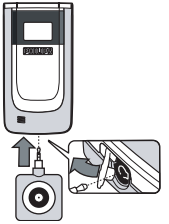

Ligue a câmara para apresentar o ecrã de pré-visualização da mesma: a lente da câmara foca automaticamente, sendo apresentados ícones na parte inferior: Zoom, Efeitos, Modo da câmara, Instantâneo.

Todas as opções e teclas premidas descritas nesta secção só se aplicam quando o modo da câmara está activo, ou seja, quando a pré-visualização é apresentada no ecrã. Pode também premir OK para aceder a qualquer uma delas (consulte "Acertos" página 66).

Modo da câmara	O tamanho de imagem predefinido do formato padrão é de VGA (640 x 480 pixels). Prima # para mudar para Q VGA (320 x 240 pixels) para Fundo (128 x 160 pixels) para Clip (128 x 128 pixels) para FotoCall (96 x 64 pixels). O ícone do Modo da câmara que seleccionar é apresentado na parte inferior do ecrã.

O modo Clip permite-lhe registar uma mensagem de voz imediatamente após ter tirado a fotografia. Consulte "FotoTalk: utilizar o modo Clip" página 65 para obter detalhes relativamente a este modo.

Efeitos	Permite-lhe seleccionar um dos efeitos disponíveis, consulte "Modo de efeitos" página 67.
Tempo-rizador	Permite-lhe definir a opção de Temporizador como Ligado ou Desligado (consulte "Utilizar o temporizador" página 65).
Modo de visão	Estão disponíveis dois modos de visão: Normal e Modo de noite (indicado pelo ícone de lua na parte superior do ecrã). De acordo com o nível de luz ambiente, prima * para alternar entre os modos.
Modo de zoom	Prima a tecla de navegação ▲ ou ▼ para aplicar mais ou menos zoom.

Tirar uma fotografia

1. Se a opção de temporizador estiver Desligada e quando a câmara tiver sido activada, prima para tirar uma fotografia.
2. O número apresentado mostra a respectiva linha. Prima:

C	Para ignorar a imagem que acabou de tirar e voltar ao modo de pré-visualização.
MENU	Para a guardar no Álbum de fotos.
OK	Para aceder à lista de opções disponíveis: Enviar (por MMS, E-mail ou infravermelhos), Guardar no Álbum de fotos, Modificar ou Nova fotografia.

O número de fotografias que pode guardar varia consoante os acertos: quanto maior for a resolução, maior será o tamanho do ficheiro. Uma mensagem vai avisar o utilizador se não existir memória suficiente disponível. Neste caso, tem de apagar dados antes de guardar uma nova fotografia (consulte "Estado da memória" página 46).

Quando são guardadas no Album de fotos*, as imagens recebem o nome "img_0001.jpg", etc., até 9999. Isto não significa que pode tirar até 9999 fotografias, mas que as fotografias são numeradas até 9999. A numeração será então reiniciada a partir de 1.*

Utilizar o temporizador

1. Defina a opção do temporizador como Ligado e prima MENU para o activar (ou prima 0.⌕ se a opção for Desligado).
2. A contagem decrescente é iniciada em 10 segundos (este valor não pode ser alterado). É emitido um som 3 segundos antes da fotografia ser tirada e novamente quando a fotografia é tirada.

Prima C para parar o temporizador e regressar ao modo de pré-visualização ou prima 0.⌕ para parar o temporizador.

3. Quando a fotografia for tirada, siga as instruções a partir do ponto 2 descrito em "Tirar uma fotografia".

FotoTalk: utilizar o modo Clip

O modo Clip permite-lhe criar um clip a partir de uma fotografia e de um som.

1. Seleccione o modo Clip e prima MENU para tirar a fotografia.
2. A janela Gravar som abre automaticamente: grave o som ou a mensagem que pretender (prima C para cancelar, OK para parar a gravação ou aguarde até o tempo de gravação máximo de 30 segundos ser atingido).
3. Prima OK para aceder às seguintes opções:

Enviar por MMS	Para Enviar o clip por MMS.
Reproduzir clip	Para Reproduzir o clip.

Gravar clip	Para Gravar o clip criado: a fotografia no Álbum de fotos e o som gravado no Álbum de sons.
Modificar clip	Para Modificar o clip que criou.

FotoCall: veja quem está a ligar

O modo FotoCall permite-lhe criar uma imagem e associá-la a um grupo. Quando um nome nesse grupo liga, a imagem correspondente é apresentada. Consulte "FotoCall: veja e oiça quem está a ligar" página 14 para obter detalhes.

Rever as imagens

As fotografias guardadas são automaticamente armazenadas no menu Multimédia > Álbum de fotos. Consulte "Álbum de fotos" página 43 para obter detalhes.

Receber e efectuar uma chamada

Quando receber uma chamada e estiver a utilizar a câmara:

- se atender vai sair do contexto da câmara e o telemóvel vai voltar ao estado inactivo quando desligar,
- se rejeitar a chamada vai também sair do contexto da câmara e regressar ao ecrã de pré-visualização.

Para efectuar uma chamada, tem de voltar primeiro ao ecrã inactivo.

Acertos

Prima OK quando o modo da câmara estiver activo para aceder a mais acertos do que os disponíveis directamente no ecrã de pré-visualização.

Os acertos que definir por último são guardados e estarão disponíveis quando reutilizar a câmara ou até os alterar novamente.

Acertos gerais

Modo da câmara	Permite-lhe mudar de um modo da câmara para outro: consulte "Acertos do modo de pré-visualização" página 64.
Qualidade da foto	Para seleccionar uma qualidade disponível entre as seguintes: Baixa, Média, Alta.
Acertos de som	Para definir os sons de Alerta e de Disparo. O primeiro ocorre 3 segundos antes do disparo, o segundo ocorre quando a fotografia é tirada. Seleccione Predefinido ou um dos sons disponíveis e prima OK para o activar.
Reiniciar acertos	Para reiniciar todos os valores para os predefinidos.

Modo de efeitos

Para seleccionar um efeito e o aplicar à fotografia que tirou: Normal, Cinza, Sépia e Azul.

Modo de visão

Para seleccionar um dos dois modos disponíveis: Normal e Noite. O modo predefinido é Normal.

Temporizador

Defina esta opção como Ligado para o activar e prima [C] para voltar à pré-visualização da câmara e tirar fotografias (consulte página 65).

Ícones & símbolos

No modo em espera, é possível apresentar vários símbolos em simultâneo no ecrã externo ou no ecrã principal.

Se o símbolo de rede não for apresentado, a rede não se encontra actualmente disponível. Poderá estar numa área de má recepção, deslocar-se para uma localização diferente poderá ajudar.

	Silêncio - O telefone não vai tocar quando receber uma chamada.
	Vibração - O telefone vai vibrar quando receber uma chamada.
GPRS	Anexar GPRS - O telefone móvel está ligado à rede GPRS.
	Mensagem SMS - Recebeu uma nova mensagem.
	Correio de voz - Recebeu uma nova mensagem de correio de voz.
	Bateria - As barras indicam o nível da bateria (4 barras = completa, 1 barra = baixa).
	Alarme do relógio activado.
	Roaming - Apresentado quando o telefone está registado numa rede que não a do utilizador (em especial quando se encontra no estrangeiro).
	Memória SMS cheia - A memória de mensagens está cheia. Elimine mensagens antigas para receber novas.
	Desvio de chamadas incondicional para o número - Todas as chamadas de voz de entrada estão a ser desviadas para um número que não o correio de voz.
	Desvio de chamadas para correio de voz - Todas as chamadas estão a ser desviadas para o correio de voz.
	Zona local - Uma zona designada pelo operador de rede. Serviço associado a subscrição, contacte o fornecedor de serviços para obter detalhes.
	Rede GSM: o telefone está ligado a uma rede GSM. Qualidade da recepção: quantas mais barras forem apresentadas, melhor será a recepção.
	Mensagem rápida - opção definida como Ligada.
	Memória cheia - A memória do telemóvel está cheia. Apague itens para guardar novos.
	Mensagem MMS - Recebeu uma nova mensagem.
	Mensagem WAP - Recebeu uma mensagem na caixa de entrada WAP Push.
	Pergunta – O telefone está a fazer uma pergunta. Abra o telefone para ver os detalhes.

Resolução de problemas

O telemóvel não liga

Retire e instale novamente a bateria (consulte página 1). Certifique-se de que ligou a tomada do carregador ao conector correcto (consulte "Carregar a bateria" página 3). Em seguida, carregue o telemóvel até o ícone da bateria ter parado de se deslocar. Finalmente, desligue do carregador e tente ligar o telemóvel.

O visor apresenta BLOQUEADO quando liga o telemóvel

Alguém tentou utilizar o telemóvel, mas não conhecia o código PIN, nem o código de desbloqueio (PUK). Contacte o fornecedor de serviços.

O visor apresenta Falha IMSI

Este problema está relacionado com a sua subscrição. Contacte o operador.

O símbolo não é apresentado

A ligação de rede perdeu-se. O utilizador encontra-se num local onde as ondas de rádio são transmitidas com interferências (num túnel ou entre edifícios altos) ou encontra-se fora da área de cobertura da rede. Tente a partir de outro local, tente ligar novamente à rede (em especial quando estiver no estrangeiro), se o telemóvel tiver antena externa verifique se está no lugar ou contacte o operador da rede para obter assistência/ informações sobre a rede.

O visor não responde (ou responde lentamente) quando são premidas teclas

O visor responde mais lentamente devido a temperaturas muito baixas. Isto é considerado normal e não afecta o funcionamento do telemóvel. Leve o telefone para um local mais quente e tente de novo.

Noutros casos, contacte o fornecedor do telemóvel.

O telefone não sai do ecrã inactivo	Prima e mantenha premido [c] ou desligue o telemóvel, verifique se o cartão SIM e a bateria estão correctamente instalados e ligue-o novamente.
O telefone não apresenta os números de telefone de chamadas de entrada	Esta funcionalidade está associada à subscrição e à rede. Se a rede não enviar o número da pessoa que estabelece a chamada, o telefone vai apresentar Chamada 1 ou Omitido. Contacte o operador para obter informações detalhadas sobre este assunto.
Não consegue enviar mensagens de texto	Algumas redes não permitem a troca de mensagens com outras redes. Verifique se introduziu o número do centro de SMS ou contacte o operador para obter informações detalhadas sobre este assunto.
Não consegue receber e/ou guardar imagens em JPEG	Uma imagem pode não ser aceite pelo telemóvel se for demasiado grande, se o nome for demasiado longo ou se não tiver o formato de ficheiro correcto. Consulte página 34 para obter informações completas sobre este assunto.
Durante o carregamento da bateria, o ícone da bateria não mostra qualquer barra e o contorno está intermitente	Carregue apenas a bateria num ambiente onde a temperatura não desça abaixo dos 0°C ou acima dos 50°C. Noutros casos, contacte o fornecedor do telemóvel.
O visor apresenta Falha SIM	Verifique se o cartão SIM foi inserido na posição correcta (consulte página 1). Se o problema continuar, o cartão SIM poderá estar danificado. Contacte o operador.
Tem a sensação de que anda a perder algumas chamadas	Para receber todas as chamadas, certifique-se de que nenhuma funcionalidade de "desvio de chamadas condicional" ou "desvio de chamadas incondicional" está activa (consulte página 53).

Quando tenta utilizar uma funcionalidade no menu, o telemóvel apresenta a mensagem NÃO PERMITIDO

Algumas funcionalidades estão associadas à rede. Assim, estão apenas disponíveis se a rede ou se a subscrição as suportarem. Contacte o operador para obter informações detalhadas sobre este assunto.

O visor mostra INSIRA CARTÃO

Verifique se o cartão SIM foi inserido na posição correcta (consulte página 1). Se o problema continuar, o cartão SIM poderá estar danificado. Contacte o operador.

A autonomia do telefone parece inferior à indicada no manual do utilizador

A autonomia está relacionada com os acertos (por exemplo, volume da chamada, duração da luz de fundo) e as funcionalidades que utilizar. Para aumentar a autonomia e, sempre que possível, tem de desactivar as funcionalidades que não utilizar.

O telemóvel não funciona bem no carro

Um carro contém bastantes peças metálicas que absorvem ondas electromagnéticas que podem afectar o desempenho do telemóvel. Está disponível um kit do veículo para lhe fornecer uma antena externa e que lhe permite realizar e receber chamadas telefónicas sem tocar no telemóvel.

Contacte as autoridades locais para saber se é permitido utilizar o telemóvel enquanto conduz.

O telemóvel não está a carregar

Certifique-se de que ligou a tomada do carregador ao conector correcto (consulte "Carregar a bateria" página 3). Se a bateria estiver completamente gasta, poderá demorar alguns minutos a pré-carregar (até 5 minutos em alguns casos) antes de o ícone de carregamento ser apresentado no ecrã.

Precauções

Ondas de rádio

O seu telemóvel é um **transmissor e receptor de rádio de baixa potência**. Quando está a funcionar, envia e recebe ondas de rádio. As ondas de rádio transportam a voz do utilizador ou sinais de dados para uma estação base ligada à rede celular. A rede controla a potência a que o telemóvel transmite.

- O telemóvel transmite/recebe ondas de rádio na frequência GSM (900 / 1800 / 1900 MHz).
- A rede GSM controla a potência de transmissão (0,01 a 2 watts).
- O telemóvel está em conformidade com todas as normas de segurança relevantes.
- A marca CE no telefone indica a conformidade com a compatibilidade electromagnética Europeia (Ref. 89/336/EEC) e directivas de baixa tensão (Ref. 73/23/EEC).

O telemóvel é da **responsabilidade** do utilizador. Para evitar danos no próprio, noutros ou no próprio telemóvel, leia e siga todas as instruções de segurança e informe as pessoas a quem emprestar o telemóvel sobre as mesmas. Para além disso, para impedir a utilização não autorizada do telemóvel:

Mantenha o telemóvel num local seguro e mantenha-o fora do alcance de crianças pequenas.

Evite ter de anotar o seu código PIN. Em vez disso, tente memorizá-lo.

Desligue o telemóvel e remova a bateria se não o utilizar durante um longo período de tempo.

Utilize o menu Segurança para alterar o código PIN depois de adquirir o telemóvel e para activar opções de restrição de chamadas.

A concepção do telemóvel está em conformidade com todas as leis e disposições aplicáveis. No entanto, o telefone poderá provocar interferência com outros dispositivos electrónicos. Consequentemente, deverá seguir todas as **recomendações e disposições locais** quando utilizar o telemóvel tanto em casa como em viagem. **As disposições relativas à utilização de telemóveis em veículos e aviões são particularmente rigorosas.**

A opinião pública tem-se vindo a debruçar sobre os possíveis riscos em termos de saúde para os utilizadores de telemóveis. A investigação actual sobre a tecnologia de ondas de rádio, incluindo a tecnologia GSM, foi revista, tendo sido elaboradas normas de segurança de modo a assegurar a protecção da exposição a energia de ondas de rádio. O seu telemóvel **está em conformidade com todas as normas de segurança aplicáveis** e com a Directiva de

Equipamento de Rádio e Equipamento Terminal de Telecomunicações 1999/5/CE.

Desligue sempre o telemóvel

Equipamento electrónico sensível ou inadequadamente protegido poderá ser afectado pela potência radioeléctrica. Esta interferência pode provocar acidentes.

Antes de entrar num **avião** e/ou quando arrumar o telemóvel na bagagem: a utilização de telemóveis num avião poderá ser prejudicial ao funcionamento do mesmo, danificar a rede de telemóveis e ser considerado ilegal.

Em **hospitais**, clínicas, outros centros de saúde e noutros locais onde possa estar nas proximidades de equipamento **médico**.

Em locais com uma **atmosfera potencialmente explosiva** (por exemplo, estações de serviço e locais onde o ar contenha partículas de pó, tais como pós metálicos).

Num veículo de transporte de produtos inflamáveis (mesmo se o veículo estiver estacionado) ou um veículo alimentado a gás de petróleo liquefeito (LPG), verifique primeiro se o veículo está em conformidade com as regras de segurança aplicáveis.

Nos locais onde lhe for solicitado para desligar os dispositivos de transmissão de rádio, tais como pedreiras ou locais onde sejam efectuadas operações de explosão.

Contacte o fabricante do veículo para verificar se o **equipamento electrónico** utilizado no veículo não vai ser afectado pela energia radioeléctrica.

Utilizadores de pacemakers

Se for utilizador de um **pacemaker**:

- Mantenha sempre o telefone a mais de 15 cm do seu pacemaker quando este estiver ligado, para evitar possíveis interferências.
- Não coloque o telemóvel num bolso junto ao peito.
- Utilize o ouvido no lado oposto ao do pacemaker para minimizar possíveis interferências.
- Desligue o telefone se suspeitar que está a ocorrer interferência.

Utilizadores de aparelhos de audição

Se for utilizador de um **aparelho de audição**, consulte o seu médico e o fabricante do aparelho de audição para saber se o seu dispositivo pode estar sujeito à interferência de telemóveis.

Melhoramento do desempenho

De modo a **melhorar o desempenho do seu telemóvel**, reduzir a emissão de energia radioeléctrica, **reduzir o consumo da bateria e assegurar um**

funcionamento seguro, respeite as seguintes directrizes:

Para obter um funcionamento optimizado e satisfatório do telemóvel, recomenda-se que utilize o telemóvel na posição de funcionamento normal (quando não o utilizar no modo "mãos livres" ou com um acessório "mãos livres").

- Não exponha o telemóvel a temperaturas extremas.
- Trate o telemóvel com cuidado. Qualquer utilização incorrecta vai anular a Garantia Internacional.
- Não mergulhe o telemóvel em qualquer líquido; se o telemóvel estiver húmido, desligue-o, retire a bateria e deixe-os secar durante 24 horas antes de os utilizar novamente.
- Para limpar o telemóvel, limpe-o com um pano macio.
- Efectuar e receber chamadas consome a mesma quantidade de potência da bateria. No entanto, o telemóvel consome menos energia no ecrã inactivo quando mantido no mesmo local. Quando se encontra com o ecrã inactivo e o utilizador se está a mover, o telemóvel consome energia para transmitir informações actualizadas sobre a localização para a rede. Definir a luz de fundo para um período de tempo mais pequeno, bem como evitar navegação desnecessária nos menus, vai também ajudar a poupar a energia da bateria, com vista à obtenção de desempenhos nos períodos de comunicação e em espera mais longos.

Informações apresentadas na bateria

O seu telefone é alimentado por uma bateria recarregável.

- Utilize apenas o carregador especificado.
- Não deite fora para incineração.
- Não deforme ou abra a bateria.
- Não permita que objectos metálicos (tais como chaves no bolso) entrem em curto-circuito com os contactos da bateria.
- Evite a exposição a calor (>60°C), humidade ou ambientes cáusticos excessivos.

Deve apenas utilizar Acessórios Autênticos da Philips, uma vez que a utilização de outros acessórios poderá danificar o telemóvel, tornando todas as garantias do telemóvel da Philips nulas.

Certifique-se de que as peças danificadas são imediatamente substituídas por um técnico qualificado e que são substituídas por peças de substituição genuínas da Philips.

Não utilize o telemóvel quando estiver a conduzir

Reduz a concentração, o que poderá ser perigoso. Respeite as seguintes directrizes:

Concentre-se totalmente na condução. Saia

da estrada e estacione antes de utilizar o telefone.
Respeite as disposições locais dos países onde conduzir e utilizar o telefone GSM.
Se pretender utilizar o telemóvel num veículo, instale o kit "mãos livres" concebido para esse objectivo, com a garantia de que toda a sua atenção está concentrada na condução.
Certifique-se de que o telemóvel e o kit do veículo não bloqueiam quaisquer airbags ou outros dispositivos de segurança instalados no carro.
A utilização de um sistema de alarme para controlar as luzes ou a buzina de um veículo, de modo a indicar chamadas telefónicas de entrada, é proibida nas estradas públicas em alguns países. Consulte as disposições locais.

Norma EN 60950

No caso de tempo quente ou após uma longa exposição ao sol (por exemplo, atrás de uma janela ou pára-brisas), a temperatura do telemóvel pode aumentar, em especial se tiver um acabamento metálico. Neste caso, tenha muito cuidado quando pegar no telemóvel e evite também utilizá-lo a uma temperatura ambiente superior a 40°C.

Cuidados ambientais

Lembre-se de respeitar as disposições locais relativas à eliminação dos materiais de embalagem, baterias gastas e do telemóvel antigo e ajude na promoção da respectiva reciclagem.

A Philips marcou a bateria e a embalagem com símbolos padrão concebidos para promover a reciclagem e eliminação adequada de eventuais desperdícios.

A bateria não dever ser deitada no lixo doméstico.

O material de embalagem é reciclável.

Uma contribuição financeira para a entidade nacional de recuperação de embalagens e para o sistema de reciclagem (*p. ex.* EcoEmballage na França).

Os materiais são recicláveis (e também identifica o material de plástico).

Acessórios autênticos Philips

Alguns acessórios, tais como a bateria standard e um carregador, estão já incluídos na embalagem do seu telemóvel. Outros acessórios podem ser vendidos na embalagem comercial (de acordo com o operador ou o revendedor) ou vendidos separadamente. Consequentemente, os conteúdos da embalagem podem variar.

Para maximizar o desempenho do telemóvel Philips e de modo a não anular a garantia, adquira sempre acessórios autênticos da Philips, especialmente concebidos para utilização com o telemóvel. A Philips Consumer Electronics não pode ser considerada responsável por quaisquer danos provocados pela utilização de acessórios não autorizados.

Carregador

Carrega a bateria em qualquer tomada CA. Suficientemente pequeno para ser transportado numa pasta/mala.

Adaptador de isqueiro

Carrega a bateria e liga-se em qualquer tomada de alimentação do veículo.

Kit universal para veículos

Concebido para funcionar com o kit de "mãos livres" do telemóvel Philips e fácil de utilizar, esta solução compacta "mãos livres" oferece uma elevada qualidade de áudio. Basta ligar o kit na tomada auxiliar do veículo.

Em determinados países, a utilização do telemóvel durante a condução é proibida. Para uma instalação segura e fácil, recomendamos que os kits de veículos "mãos livres" sejam instalados por técnicos especializados.

Auricular topo de gama

Botão de resposta inline fornece-lhe uma alternativa simplificada para procurar o telefone. Basta atender uma chamada de entrada ao premir o botão. No modo em espera, prima para activar a marcação por voz.

Bolsa de transporte

Uma bolsa de transporte preta protege o telefone de riscos e quedas.

Câmara digital

Esta câmara rotativa de 360° permite-lhe tirar fotografias e guardá-las no telemóvel. Fornecida com bolsa de transporte específica.

Ligação à TV

Este cabo de dados permite-lhe mostrar uma apresentação de slides no aparelho de TV. Basta ligar a extremidade de dados do cabo ao conector do auricular do telemóvel e ligar a extremidade de vídeo ao conector IN de vídeo do aparelho de TV ou do vídeogravador.
Consulte "Ver slides na TV" página 45 para obter informações detalhadas sobre como seleccionar imagens e mostrá-las numa apresentação de slides.

Kit de ligação de dados

Ligação de dados fácil ao telemóvel Philips. O cabo USB permite a ligação de alta velocidade entre o telefone e o computador. Basta ligar o telemóvel ao cabo para obter uma sincronização automática da agenda e da lista telefónica em apenas alguns segundos. O software permite-lhe enviar faxes e SMS, transferir imagens e melodias.

SAR - Informação

ESTE TELEFONE CUMPRE OS REQUISITOS ESTABELECIDOS PELA UE E PELA FCC RELATIVAMENTE À EXPOSIÇÃO A ONDAS RADIOELÉCTRICAS

O seu telemóvel é um transmissor/receptor de rádio. Foi desenhado e fabricado para que não exceda os limites de exposição a energia de radiofrequência (RF) recomendados pela União Europeia. Estes limites fazem parte de um aditamento à norma que existe em relação à utilização destes equipamentos, a sua função é estabelecer os níveis de energia RF permitidos. Esta norma foi elaborada por organizações científicas independentes, a partir de intensas avaliações períodicas que têm sido realizadas sobre os estudos científicos que existem neste campo. Os limites fixam uma margem importante de segurança a fim de garantir a segurança de todas as pessoas, seja qual for a sua idade e estado de saúde.
O standard estabelecido, no âmbito dos telemóveis, para medir a exposição a esta energia utiliza uma unidade de medida denominada SAR (Specific Absortion Rates, os índices de absorção específicos). O limite SAR recomendado por conselho da União Europeia é 2.0 W/Kg. As provas SAR que têm sido realizadas utilizando posições standard de funcionamento, enquanto o telemóvel transmite o nível mais alto de potência que específica a sua certificação, e em todas as bandas de frequência testadas. Se bem que o SAR é determinado através do nível mais alto de potência que específica a sua certificação, o nível real de SAR do telemóvel quando se encontra em funcionamento pode situar-se muito a baíxo do valor máximo. Isto deve-se ao facto do telemóvel ter sido desenhado para operar em múltiplos níveis de potência de modo que só utilize a potência necessária para chegar à rede. Como norma geral, quanto mais próximo se encontrar de uma antena que actua como estação base, menor será a potência de saída.
Antes de um telemóvel ser lançado no mercado, deve estabelecer-se o cumprimento da norma europeia R&TTE. Esta norma fixa como um dos seus requisitos essenciais a protecção da saúde e segurança do seu utilizador e de todas as outras pessoas. O valor SAR máximo para o modelo Philips Xenium 9@9c / CT 6508 sobmetido à prova de conformidade do standard foi 0.740 W/Kg. Se bem que podem existir diferenças nos níveis de SAR registados por vários telefones e segundo a posição que se adapte, mas, todas elas cumprem os requisitos da UE em relação às exposições a RF.

Operação com acessórios (junto ao corpo): este telefone foi testado e, quando utilizado com os acessórios originais Philips fornecidos, cumpre as directivas da Federal Communications Commission relativamente à exposição humana aos sinais RF permitida. Se forem usadas outras peças acesórias, não pode ser garantido o cumprimento das directivas FCC relativamente à exposição humana aos sinais RF. O valor limite SAR fixado pela Federal Communications Commission do governo dos E.U. é de 1.6 W/kg.
Os valores máximos SAR registados são: cabeça: 0.671 W/kg; junto ao corpo: 0.065 W/kg.

JAVA é a marca registada da Sun Microsystems, Inc.

Tegic Euro. Pat. App. 0842463

T9® é a marca registada da Tegic Communications Inc.

A In-Fusio e o motor de jogos Exen são marcas registadas da In-Fusio França.

Declaração de conformidade

Nós,

Philips France - Mobile Telephony
4 rue du Port aux Vins - Les patios
92156 Suresnes Cedex
FRANÇA

declaramos sob a nossa responsabilidade que o produto

Philips Xenium 9@9c
CT 6508
Cellular Mobile Radio GSM 900/GSM 1800
TAC: 352774 00

ao qual se refere esta declaração, está em conformidade com as seguintes Normas:

EN 60950, EN 50360 e EN 301 489-07
EN 301 511 v 7.0.1

Declaramos que todos os testes de rádio essenciais foram realizados e que o produto supracitado está em conformidade com todos os requisitos essenciais da Directiva 1999/5/EC.
O procedimento de avaliação da conformidade referido no Artigo 10 e detalhado no Anexo V da Directiva 1999/5/CE foi seguido em relação aos artigos 3.1 e 3.2 com o envolvimento da seguinte Entidade Notificada:
BABT, Claremont House, 34 Molesey Road, Walton-on-Thames, KT12 4RQ, UK
Marca de identificação: **0168**

Le Mans, 18 de Maio de 2004

Jean-Omer Kifouani
Gestor de qualidade

No caso de o produto Philips não estar a funcionar correctamente ou apresentar um defeito, devolva o telemóvel que adquiriu ao local onde efectuou a aquisição ou ao Centro de assistência nacional da Philips. Consulte a Garantia Internacional enviada na caixa para obter informações sobre centros de assistência e documentação técnica relevante ao equipamento.