Kenali telepon Anda

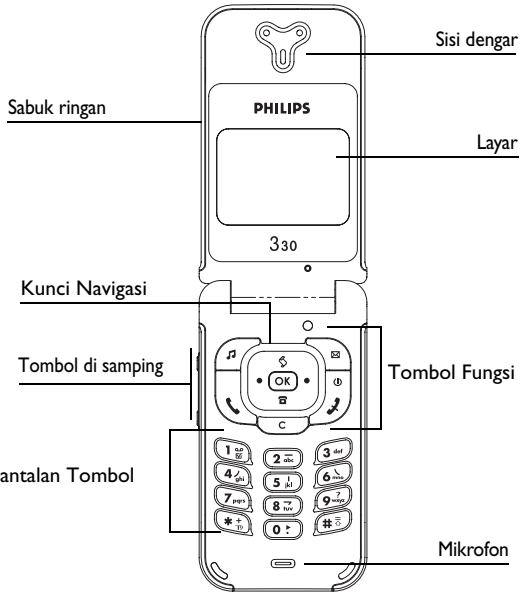

Tombol Fungsi:

Tombol jawab	Tombol Hang up (Tutup)
OK Tombol OK	Akses langsung ke daftar panggilan (call list)
C Tombol Hapus	Akses langsung ke menu Kirim pesan
Tombol On/Off	Akses langsung ke daftar Pendering (Ringers)
Akses langsung Ke buku telepon	Scrolling kiri / Scrolling kanan
Tombol di samping digunakan untuk mengendalikan volume selama percakapan berlangsung. Tekanan pendek pada panggilan masuk mengaktifkan mode tenang (silence).	

Philips, secara terus-menerus berupaya untuk meningkatkan produk-produknya, dan semua informasi serta spesifikasi yang diuraikan dalam buku panduan ini dapat berubah tanpa pemberitahuan terlebih dahulu. Philips berusaha untuk memastikan bahwa semua informasi dalam buku panduan ini benar adanya, namun tidak dikenakan tanggung jawab atas kesalahan, penghilangan atau perbedaan antara buku panduan ini dengan produk yang diuraikan.

Daftar Isi

Mengoperasikan telepon Anda 4
Carousel..... 4
Entri teks atau nomor..... 4
T9® text Input 5
Masukan teks dasar 6
Reminder (Pengingat)..... 8
1. Persiapan awal..... 9
Langkah pertama..... 9
Persiapan awal 9
Menyisipkan kartu SIM 9
Memasukkan kode PIN 11
Setel tanggal dan waktu 11
Menyalin buku telepon SIM 11
Menerima salinan 12
Menolak salinan 12
Membatalkan penyalinan 12
Panggilan pertama..... 12
Mengisi baterai..... 13
2. Fitur-fitur utama..... 15
Layar Siaga..... 15
Simbol-simbol 15
Peristiwa 15
Melakukan panggilan..... 16
Menjawab dan mengakhiri panggilan..... 16
Lihat & dengar siapa yang memanggil: Fotocall..... 16
Sambung ulang otomatis (Redial) dan membalas..... 17
Tombol cepat..... 18
Menghapus call list 19
Menghapus Buku telepon 19
Melumpuhkan pendering 19
Mengaktifkan tanda getar..... 19
Membaca nomor telepon genggam Anda..... 20
Sewaktu panggilan berlangsung, Anda dapat..... 20
Menyesuaikan volume sisi dengar .20
Mute mikrofon 20
Unmute (membunyikan) mikrofon 20
Menulis dalam catatan 20
Melihat Buku telepon 21
Fitur-fitur lain selama panggilan berlangsung 21
3. Susunan Menu..... 22
4. Layar & Gambar 24
Pendahuluan..... 24
List gambar 24
Layar..... 25
Screensaver 25
Screen animation 26
Animasi logo 26
Lampu latar 26
Kontras 26

5. Pengaturan & Penyetelan Cepat.....27
Pendahuluan.....27
Pengaturan.....27
Bunyi.....27
Layar.....29
Pengaman.....29
Waktu dan tanggal.....31
Bahasa.....32
Hotkeys (Tombol cepat).....32
Voice command (Perintah Suara)..35
Menu Jaringan.....36
Call settings.....36
Penyetelan cepat.....38
Penyetelan cepat.....38
Pengaturan aksesoris.....39
6. Buku telepon.....40
Pendahuluan.....40
Buku telepon.....41
Buku telepon dalam kartu SIM.....41
Buku telepon dalam telepon.....41
Menambah nama dalam Buku telepon.....42
Dalam kartu SIM.....42
Dalam Telepon.....42
Nomor Anda.....43
Mengedit dan menamani nama-nama.....43
Dalam kartu SIM.....44
Dalam Telepon.....44
7. Panggilan dan pesan.....47
Pendahuluan.....47
Memanggil nomor.....47
Nomor Darurat.....47
Nomor lain.....48
Pesan-pesan.....48
Kirim pesan.....49
Baca pesan.....50
Pindahkan ke archive (berkas).....51
SMS settings.....51
Penerimaan Pesan-pesan.....52
Call list (Daftar panggilan).....53
Layar.....53
SetUlg.....53
8. Agenda Dan Ekstra.....54
Pendahuluan.....54
Agenda.....55
Membuat peristiwa baru.....55
Modifikasi peristiwa.....56
Tampilan peristiwa.....57
Zona waktu.....58
Ekstra.....58
Brick game.....58
Call counters.....58
Status memori.....60
Kalkulator.....60
Jam alarm.....61
9. E-mail.....62
Pendahuluan.....62
Pengaturan.....63
Jaringan GSM.....63
Mengakses server E-mail.....64
Lanjutan.....64
Menulis dan mengirim e-mail.....65
Kepada satu atau beberapa penerima.....65

Dengan lampiran *66*
Menerima dan membaca e-mail .. 67
Proses penghubungan *67*
Download e-mails *68*
Ambil dan simpan lampiran *68*
Menambah alamat e-mail ke buku telepon *69*
Menghapus e-mails *70*
Membalas e-mail *70*
Mengalihkan/Meneruskan e-mail .. *70*
10. Jasa WAP..... 71
Pendahuluan 71
WAP 72
Luncur *72*
Browse *72*
Favorit *73*
Hal. Terakhir *73*
Lanjutan *73*
Pengaturan Akses *74*
11. Jasa operator lainnya...77
Pendahuluan..... 77
Untaian GSM 77
Menanyakan tentang server suara, kotak pos pesan suara, jasa pengiriman pesan, dll. (Nada DTMF) 78
Karakter jeda dan tunggu *78*
Mengakses mesin penjawab Anda (contoh) *78*
Melakukan panggilan kedua 79
Menjawab panggilan kedua 79
Jawab panggilan ketiga 80
Panggilan Konferensi 80
Transfer Call Eksplisit 81
Pencegahan 82
Menyelesaikan masalah 86
Glosari 89
Asesoris asli Philips 91
Jaminan Terbatas 93

Mengoperasikan telepon Anda

Carousel

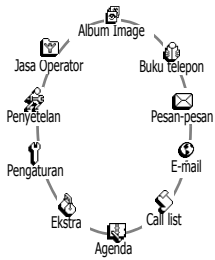

Carousel utama

Carousel adalah suatu lingkaran ikon-ikon yang ditampilkan pada layar, dimana setiap ikon mewakili satu fitur atau opsi yang digunakan untuk mengoperasikan telepon Anda.

Semua ikon tidak muat untuk ditampilkan pada layar sekaligus; ikon-ikon yang tersembunyi muncul bila digeser kiri atau kanan.

Carousel pertama yang tersedia bila Anda menghidupkan telepon dinamakan carousel "utama". Anda mengaksesnya dengan menekan (OK) bila berada dalam mode siaga, dan carousel menampilkan ikon-ikon seperti yang ditunjukkan dalam gambar. Ikon kecil di ujung kiri sebelah atas layar menunjukkan posisi Anda yang sebenarnya dalam carousel. Untuk mengakses fitur atau opsi, gerakkan kiri (kebalikan arah jam) atau kanan (seperti arah jam) dan tekan (OK) bila fitur atau opsi yang Anda tentukan sudah dipilih. Sub-carousel lainnya atau suatu daftar akan muncul.

Dengan menekan kiri atau kanan akan bergantian di antara dua opsi, seperti Mengaktifkan/Melumpuhkan, Hidupkan/Matikan, Menambah/Mengurangi suatu nilai, dll.

Ulangi pengoperasian seperti yang diuraikan di atas dan browse semua carousel dan daftar sampai Anda mencapai fitur atau opsi yang diinginkan. Bila menavigasi daftar, palang geser (scroll bar) yang berada di sisi kanan layar menunjukkan posisi Anda yang sebenarnya dalam daftar. Dengan tombol navigasi, Anda dapat memilih atau menyesuaikan semua fungsi telepon Anda sebagaimana diuraikan dalam setiap bab panduan pengguna ini.

Entri teks atau nomor

Teks dapat dimasukkan dalam layar edit dengan dua cara yang berbeda: dengan menggunakan T9® predictive Text Input, atau masukan teks dasar. Dua mode lainnya untuk angka dan tanda baca, juga tersedia. Ikon yang muncul pada layar menunjukkan mode text yang aktif. Anda beralih dari satu mode ke mode lainnya dengan menekan tombol (*), dan dari huruf kecil ke huruf besar dengan menekan tombol (#).

T9® text Input

Apa ini?

Tegic Euro. Pat. App. 0842463

T9® predictive Text Input adalah mode edit cerdas untuk Pesan-pesan dan email, termasuk kamus lengkap. Kamus ini meleluasakan Anda untuk memasukkan teks dengan cepat. Tekan sekali saja tombol yang bersangkutan dengan setiap huruf yang diperlukan untuk membentuk kata: masukan dari tombol yang ditekan akan dianalisa dan suatu kata yang diusulkan oleh T9® akan ditampilkan di bagian bawah layar. Jika beberapa kata tersedia menurut tombol-tombol yang digunakan, tekan 0 untuk mengitari (browse) daftar dan memilih kata di antara yang diusulkan oleh kamus built-in T9® (lihat contoh di bawah).

Bagaimana menggunakannya?

Abjad dan simbol-simbol diwakili oleh setiap tombol sebagai berikut:

2 hingga 9	Untuk memasukkan huruf-huruf.	1 atau #	Untuk mengkonfirmasikan entri .
C	Tekan pendek untuk menghapus satu entri, tekan panjang untuk menghapus semua teks.	0	Tekan pendek untuk mengitari daftar usulan kata (candidate words), tekan panjang untuk mengitarinya kembali.
*	Untuk memilih mode pengetikan.	#	Pindah.

Contoh: cara memasukkan kata "home":

1 Tekan 4 6 6 3.
Layar menampilkan kata pertama dari daftar: Good.

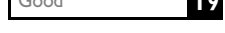

2 Tekan 0 untuk menggeser dan memilih Home .

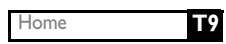

3 Tekan (1) untuk mengkonfirmasikan Home.

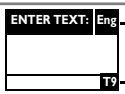

Bahasa yang digunakan: Inggris

Mode edit yang digunakan: T9®

Tekan tombol (*) untuk beralih ke mode dasar, mode numerik (angka) atau mode tanda baca.

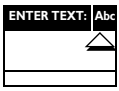

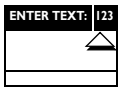

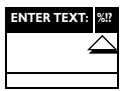

Sewaktu dalam mode teks apa saja, tekan tombol (#) untuk beralih dari huruf kecil ke huruf besar:

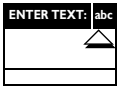

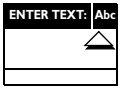

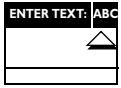

Masukan teks dasar

Walaupun telepon membekali Anda dengan T9® predictive Text Input secara default, jika Anda ingin mengakses masukan teks dasar, pilih masukan teks dasar "Abc" dengan menggunakan tombol (*). Cara ini memerlukan penekanan tombol multipel untuk mencapai karakter yang diinginkan: huruf "h" adalah huruf kedua pada tombol (4), Anda harus menekan (4) dua kali untuk memasukkan huruf "h". Dengan menggunakan mode ini, Anda harus menekan tombol beberapa kali sesuai dengan urutan hurufnya.

Dalam mode dasar, daftar karakter lengkap yang tersedia untuk tombol yang Anda tekan muncul di bagian bawah layar, sehingga Anda dapat melihat setiap karakter yang tersedia pada tombol ini (lihat di bawah).

Untuk memasukkan kata "Home" dalam mode masukan teks dasar, Anda harus menekan tombol (4), (4) (GHI) (6), (6), (6) (MNO), (6) (MNO), (3), (3) (DEF). Tekan (OK) untuk mengkonfirmasikan pengeditan yang sudah diselesaikan .

Huruf, nomor dan simbol berada pada setiap tombol sebagai berikut:

Tombol	Alphanumeric	Tombol	Alphanumeric
1	spasi l @ _ # = < > ( ) & £ $ ¥	8 tuv	t u v 8 ü ù
2 abc	a b c 2 à ä å æ ç	9 wxyz	w x y z 9 ø Ω Ξ Ψ
3 def	d e f 3 é è Δ Φ	0	. 0 , / : ; " ' ! ¡ ? ¿ * + - %
4 ghi	g h i 4 Γ ì	*	Bergantian di antara cara-cara masukan teks yang berbeda.
5 jkl	j k l 5 Λ	#	Beralih dari huruf kecil ke huruf besar dan sebaliknya.
6 mno	m n o 6 ñ ò ö	C	Tekan pendek untuk menghapus satu karakter, tekan panjang untuk menghapus semua teks.
7 pqrs	p q r s 7 β Π Θ Σ		

Reminder (Pengingat)

Menghidupkan/mematikan	Tekan untuk menghidupkan, tekan dan tahan untuk mematikan.
Masukkan PIN	Masukkan kode PIN Anda dengan menggunakan bantalan tombol dan tekan OK atau # untuk konfirmasi.
Melakukan panggilan	Masukkan nomor telepon pada bantalan tombol dan tekan untuk menyambung atau tekan OK untuk memilih Telepon, kemudian tekan atau OK untuk memanggil.
Menjawab panggilan	Buka telepon atau tekan bila telepon berdering.
Mengakhiri panggilan	Tutup telepon atau tekan .
Melihat panggilan terakhir	Tekan dalam mode siaga.
Akses cepat Nama2	Dalam mode siaga, tekan .
Akses cepat ke Call **list**	Dalam mode siaga, tekan .
Kembali ke menu sebelumnya	Tekan C.
Kembali ke layar siaga	Tekan dan tahan C.
Mengganti bahasa yang digunakan	Dalam mode siaga, tekan dan tahan 0, pilih bahasa dan tekan OK.
Mengakses carousel	1. Tekan OK untuk mengakses Carousel. 2. Gerakkan kiri atau kanan untuk memilih fungsi, kemudian pilih OK untuk masuk ke sub-menu. 3. Ulangi langkah 2 sampai Anda mencapai fungsi yang diinginkan.
Gunakan Buku telepon	1. Dalam mode siaga, tekan . 2. Browse daftar dengan menggerakkan ke atas atau ke bawah dan tekan untuk memanggil nama yang dipilih.

1 • Persiapan awal

Baca petunjuk keselamatan dalam bagian "Pencegahan" sebelum digunakan.

Langkah pertama

Untuk menggunakan telepon, Anda harus menyisipkan kartu SIM yang sah, yang dipasok oleh operator GSM Anda atau pengecer. Kartu SIM berisi kepelangganan, nomor telepon bergerak Anda, dan ada memori tempat Anda menyimpan nomor-nomor dan pesan-pesan telepon (lihat "Buku telepon" halaman 40).

Persiapan awal

Menyisipkan kartu SIM

1 Tekan jepitan baterai dan sorong penutup baterai ke arah bawah.

Pastikan telepon dimatikan sebelum melepaskan baterai.

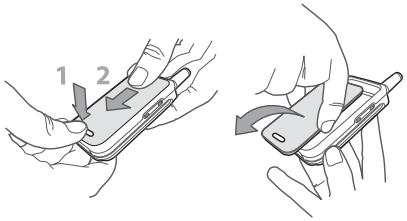

2 Lepaskan baterai dengan menekan bagian dalam jepitan satu-per-satu, kemudian tarik baterai dari sisi sebelah kiri.

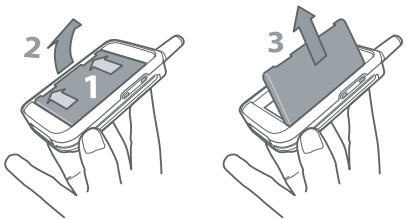

3 Lepaskan kartu SIM dari wadahnya dan tempatkan pada celahnya. (hati-hati, ujung kartu yang terpotong harus berada di sudut yang sesuai). Kemudian dorong wadah jepitan logam sampai berhenti dan menahan kartu SIM.

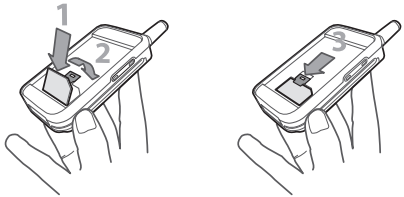

4 Letakkan kembali baterai dalam celahnya seperti ditunjukkan di bawah: pertama, tempatkan bagian kanan baterai pada tepi kanan telepon dan tekan sampai menutup.

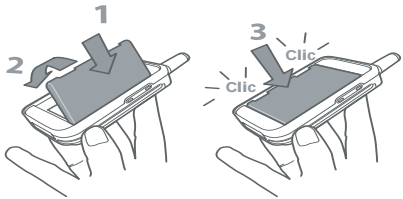

5 Sorong paket baterai ke dalam celahnya sampai berhenti dan konektor logam menghadap ke bawah.

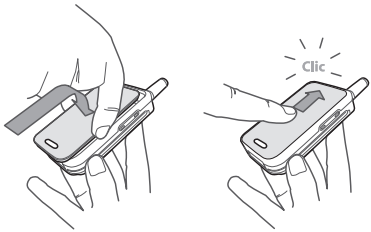

Memasukkan kode PIN

1 Untuk menghidupkan telepon, tekan dan tahan tombol .

2 Bila Anda menghidupkan telepon, Anda diminta untuk memasukkan kode PIN, yaitu kode rahasia kartu SIM Anda berdigit 4 hingga 8, gunanya untuk melindungi telepon dari penyalah-gunaan. Kode ini sudah dikonfigurasikan sebelumnya dan disampaikan kepada Anda oleh operator atau pengecer Anda. Untuk memberi ciri pribadi pada kode PIN, lihat "Ubah kode" halaman 31.

Jika Anda salah memasukkan kode PIN sebanyak 3 kali, kartu SIM Anda diblokir. Untuk membukanya, Anda harus minta kode PUK dari operator Anda.

3 Masukkan kode PIN Anda. Jika Anda melakukan kesalahan, tekan C. Kemudian konfirmasikan dengan menekan OK atau #.

Setel tanggal dan waktu

Sewaktu diarahkan oleh telepon saat telepon pertama kali dihidupkan, setel tanggal dengan menekan tombol-tombol angka yang sesuai (tekan C untuk menghapus nomor), kemudian tekan OK untuk mengesahkan. Lanjutkan dengan cara yang sama untuk menyetel waktu.

Untuk opsi tanggal dan waktu yang lengkap, lihat halaman 31.

Menyalin buku telepon SIM

Jika Anda tidak menyalin buku telepon SIM saat pertama kali telepon dihidupkan, Anda dapat melakukannya langsung dari menu buku telepon (lihat halaman 41).

Jika Anda pernah mempunyai telepon genggam sebelumnya dan sekarang menggunakan kartu SIM yang sama, kemungkinan kartu SIM ini memuat semua atau sebagian isi buku telepon yang Anda sudah buat. Telepon genggam mengenali data ini dan memunculkan pesan yang menanyakan apakah Anda ingin menyalin daripada buku telepon SIM ke buku telepon yang terpasang dalam perangkat telepon (lihat bawah). Tekan C untuk membatalkan atau OK untuk menerima.

Menerima salinan

Tekan OK, untuk menerima salinan buku telepon SIM ke dalam telepon Anda. Setelah selesai menyalin, buku telepon yang ada pada perangkat telepon Anda secara otomatis diatur sebagai default buku telepon. Untuk beralih kembali ke buku telepon SIM, pilih Buku telepon > Kartu SIM.

Menolak salinan

Jika Anda menekan tombol C untuk menolak download isi kartu SIM Anda saat telepon dihidupkan, penyalinan tidak diluncurkan dan buku telepon tetap tidak berubah. Buku telepon dalam perangkat telepon Anda adalah defaultnya dan Anda harus memilih Buku telepon > Atur Buku Telp. > Pilih Buku telepon > Telepon untuk beralih ke buku telepon SIM.

Membatalkan penyalinan

1 Jika Anda berubah pikiran sewaktu penyalinan sudah berlangsung, tekan tombol C untuk membatalkan download isi kartu SIM Anda.

2 Penyalinan dibatalkan dan buku telepon hanya memuat data yang sudah kadung di-download sebelum proses dibatalkan.

3 Buku telepon dalam perangkat telepon Anda adalah defaultnya dan Anda harus memilih Buku telepon > Atur Buku Telp. > Pilih Buku telepon > Telepon untuk beralih ke buku telepon SIM.

Panggilan pertama

1 Masukkan nomor telepon (jika Anda melakukan kesalahan, tekan C) dan tekan .

2 Begitu terhubung, telepon Anda mengeluarkan bunyi beep 2 kali. Untuk mengakhiri panggilan, tekan .

Mengisi baterai

Telepon Anda diberdayakan oleh baterai isi ulang. Baterai baru sudah terisi sebagian dan Anda akan diingatkan oleh alarm bila baterai hampir habis.

Kami anjurkan agar Anda tidak melepaskan baterai bila telepon sedang hidup: Anda dapat kehilangan semua pengaturan pribadi yang sudah Anda buat (lihat informasi mengenai keamanan baterai, halaman 83).

1 Segera setelah baterai dan penutup baterai dipasang pada telepon, colokkan pengisi baterai (yang disertakan bersama telepon, dalam boks) ke soket sebelah kanan pada bagian dasar telepon seperti yang ditunjukkan di bawah ini.

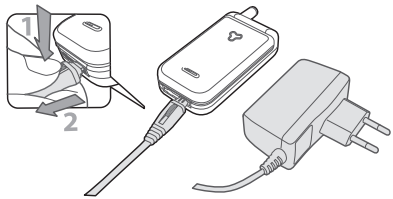

2 Colokkan unit transformer ke listrik yang mudah dijangkau. Simbol menunjukkan status pengisian:

- Selama pengisian, 4 indikator isian berubah; Setiap balok menunjukkan sekitar 25% isi baterai dan pengisian berlangsung sekitar 2 jam 15 menit untuk pengisian kembali baterai telepon genggam Anda sampai penuh.
- **Bila 4 balok, semuanya tampak stabil artinya baterai sudah terisi penuh dan Anda dapat melepaskan pengisi baterainya**.
- Bila baterai diisi, lepaskan konektornya dengan menekan tombol-lepas pada bagian atas konektor.
- Tergantung pada jaringan dan kondisi penggunaan telepon, waktu bicara tahan antara 2.5 jam sampai 4.5 jam dan waktu siaga dari 1 hingga 2 minggu.

Pengisi baterai yang tetap terhubung ke telepon sewaktu baterai sudah terisi penuh, tidak akan merusak baterai. Satu-satunya cara untuk mematikan pengisi baterai adalah mencopotnya dari listrik, jadi gunakan soket listrik yang mudah dijangkau. Anda dapat menghubungkan pengisi baterai ke suply IT (Belgium saja).

3 Jika Anda tidak menggunakan telepon selama beberapa hari, kami anjurkan Anda melepaskan baterainya.

Jika Anda memasang baterai di waktu berikutnya, Anda akan diarahkan untuk memasukkan lagi tanggal dan waktu (lihat "Waktu dan tanggal" halaman 31)

Anda dapat menggunakan telepon selagi mengisi baterai. Jika baterai betul-betul kosong, ikon baterai akan muncul lagi setelah pengisian berlangsung selama 2 atau 3 menit.

2 • Fitur-fitur utama

Layar Siaga

Setelah menghidupkan telepon dan memasukkan kode PIN Anda (lihat halaman 11), telepon menampilkan layar siaga yang artinya bahwa telepon siap digunakan. Dalam mode siaga, beberapa simbol dapat ditampilkan secara serempak.

Jika simbol ᛉ tidak ditampilkan, berarti saat itu jaringan tidak tersedia. Anda mungkin berada di area yang penerimaannya tidak baik: pindahlah ke lokasi lain. Telepon secara otomatis kembali ke layar siaga bila dalam 2 menit tidak ada tombol yang ditekan.

Simbol-simbol

- **Tenang** - Telepon Anda tidak akan berdering bila menerima panggilan.
- **Vibrator** - Telepon Anda akan bergetar bila menerima panggilan.
- **Jam alarm** diaktifkan.
- **Pesan penuh** - Memori untuk pesan sudah penuh. Hapus pesan-pesan lama agar dapat menerima yang baru.
- **Pengalihan Panggilan Tanpa Kecuali ke nomor** - Semua panggilan suara yang masuk dialihkan ke nomor yang berbeda dari nomor pesan suara.
- **Pengalihan telepon tanpa syarat ke pos pesan suara** - Semua panggilan suara yang masuk dialihkan ke pesan suara.
- **Pesan-pesan** - Anda menerima pesan baru.
- **Pesan suara** - Anda menerima pesan suara.
- **Baterai** - Balok-balok menandakan level baterai (4 balok = penuh, 1 balok = lemah).
- **Zona Induk** - Zona yang ditetapkan oleh operator jaringan Anda. Ini merupakan ketergantungan kepelangganan, hubungi operator Anda untuk penjelasannya.
- ᛉ ***Jaringan GSM :*** telepon Anda terhubung ke jaringan GSM.
  Mutu penerimaan : semakin banyak balok yang ditunjukkan, penerimaannya semakin baik.
- **Roaming** - Ditampilkan bila Anda menggunakan jaringan lain, bukan yang Anda langgani (khususnya bila Anda di luar negeri).

Peristiwa

Sejumlah peristiwa dapat mengubah layar siaga (panggilan tak terjawab, pesan baru, tanda pengingat dari agenda, dll.). Dalam hal ini, tekan OK untuk mengakses menu yang berkaitan atau tekan panjang pada C untuk kembali ke siaga.

Melakukan panggilan

1 Dalam mode siaga, masukkan nomor telepon dengan menggunakan bantalan tombol. Untuk memperbaiki kesalahan, tekan C.

*Untuk panggilan internasional, Anda dapat memasukkan tombol "+" sebagai ganti awalan internasional yang biasa. Untuk melakukannya, tekan dan tahan * sebelum menekan kode negara.*

2 Tekan untuk menyambung nomornya dan tekan untuk menutup telepon.

Untuk mempelajari cara lain melakukan panggilan, lihat "Memanggil nomor" halaman 47.

Menjawab dan mengakhiri panggilan

1 Bila menerima panggilan, telepon dapat berdering dan/atau bergetar. Buka telepon untuk menjawab atau, jika sudah terbuka, tekan .

2 Untuk mengakhiri pangglian, tutup telepon atau tekan .

3 Untuk menolak panggilan, tekan . Jika Anda sudah mengaktifkan "Pengalihan" halaman 36, panggilan dialihkan ke suatu nomor atau pesan suara.

Catatan:

- *Telepon tidak akan berdering jika penderingnya dinon-aktifkan (lihat halaman 19).*
- *Jika Anda sudah memilih* Jawab Cepat *(lihat halaman 38), Anda dapat menerima panggilan dengan menekan sembarang tombol (kecuali).*

4 Untuk menutup telepon, tekan .

Lihat & dengar siapa yang memanggil: Fotocall

Fitur ini hanya tersedia bila Anda memilih buku telepon pesawat telepon Anda, bukan buku telepon kartu SIM.

Fitur Fotocall memungkinkan Anda untuk:

- mempersonalisasikan 10 grup yang tersedia dengan nama spesifik ("Teman", "Kantor", "Santai", dll.), gambar yang ada dalam List gambar dan melodi dari daftar Jenis Dering,
- menghubungkan satu atau beberapa kontak dari buku telepon Anda ke suatu grup, sehingga kalau orang dari grup ini menelepon Anda, namanya muncul pada layar bersama gambar dari grup yang bersangkutan. Melodi yang ditentukan untuk grup ini akan juga berdering.

1 Jika tidak dilakukan pada prosedur awal (lihat "Langkah pertama" halaman 9), salin isi buku telepon SIM Anda ke telepon Anda: tekan (OK) dan pilih Buku Telepon, Pengaturan buku telepon, Copy all to phone dan tekan (OK). Tunggu sampai penyalinan selesai.

2 Kembali ke carousel Buku telepon, pilih Pengaturan grup, tekan (OK) dan pilih grup yang Anda tentukan.

3 Beri nama baru (Rename) untuk identitas grup ("Teman", "Anak", dll.) dan pilih Melodi dan Gambar yang akan dikaitkan ke grup ini.

4 Tekan panjang (C) untuk kembali ke siaga, kemudian [☎] untuk menampilkan isi Buku Telepon. Pilih kontak yang ingin Anda kaitkan ke grup ini dan tekan (OK). Kemudian pilih Pilih grup dan tentukan grup pilihan Anda.

Bila kontak ini memanggil Anda, Melodi dan Gambar yang dikaitkan ke grupnya akan berdering/muncul di layar.

Warna-warna sudah ditentukan sebelumnya ke grup 1 sampai 3 dan akan menyala bila orang dari grup ini menelepon Anda: warna merah untuk grup pertama, hijau grup kedua dan jingga untuk grup ketiga. Ketiga warna akan berkilat bergiliran untuk grup lainnya.

Sambung ulang otomatis (Redial) dan membalas

Telepon menyimpan 30 nomor terakhir dalam Call list (yang dipanggil, panggilan tak terjawab atau yang diterima). Anda dapat memanggil ulang atau membalas semua nomor ini dan menyambungnya langsung. Nomor yang paling terakhir ditampilkan pertama.

1 Pada layar siaga, gerakkan untuk mengakses Call list, yang menampilkan daftar kronologis dari panggilan yang terakhir kali diterima atau dilakukan. Jika nomor dalam Call list juga ada dalam Buku telepon, nama yang bersangkutan ditampilkan.

2 Gerakkan ke atas atau ke bawah untuk memilih nomor yang akan disambung kembali atau dibalas. Tekan untuk menyambung nomornya dan tekan untuk menutup telepon.

Tombol cepat

Tombol cepat

Daripada mengakses menu Buku telepon dan menggeser melintasi daftar, Anda dapat menautkan kartu nama yang bersangkutan ke tombol cepat, jadi tekanan panjang pada tombol yang dipilih akan secara otomatis menghubunginya (misalnya, tekanan panjang pada 2 untuk menghubungi rumah Anda atau tekan angka 3 untuk menghubungi kantor Anda).

Anda hanya dapat memprogram tombol-tombol 2 hingga 9, karena tombol 0 (memilih bahasa) dan 1 (kotak pos pesan suara) sudah ditentukan sebelumnya dan tidak dapat diubah.

1 Untuk menyetel kunci kait (hotkey) bagi tombol cepat (flash dial), tekan OK untuk memasuki menu utama, kemudian pilih Pengaturan > Tombl cepat dan tekan OK.

2 Pilih tombol yang "tak dipakai" dari 2 sampai 9 dan tekan OK.

3 Kemudian pilih Tombol Cepat, tekan OK dan pilih nama dalam Buku Telepon ditampilkan. Tekan OK untuk mengkonfirmasikan pilihan Anda.

4 Dalam mode siaga, tekan dan tahan Tombol cepat yang sudah diprogram untuk menghubungi entri yang terkait: penyambungan dilakukan. Tekan untuk menutup telepon.

Anda juga dapat menyetel tombol cepat untuk perintah-perintah (lihat "Hotkeys (Tombol cepat)" halaman 32). Tombol cepat dapat diubah atau dihapus setiap saat.

Menghapus call list

SetUlg

Untuk menghapus call list (daftar panggilan), tekan (OK) dan pilih Call list, kemudian SetUlg. Tekan (OK) untuk menyetel ulang call list.

Menghapus Buku telepon

Reset Buku Tlp

Untuk menghapus isi buku telepon sekaligus, tekan (OK) dan pilih Buku telepon, Atur Buku Telp., Reset Buku Tlp. Tekan (OK) untuk SetUlg isi buku telepon .

Opsi ini hanya berlaku untuk buku telepon dalam telepon Anda, bukan buku telepon SIM Anda (lihat "Buku telepon" halaman 40).

Melumpuhkan pendering

Tenang

Jika Anda tidak ingin telepon berdering bila menerima panggilan, Anda dapat melumpuhkan penderingnya. Dalam hal ini, simbol panggilan masuk berkedip-kedip bila Anda menerima panggilan, layar menunjukkan Panggilan masuk, tetapi telepon tidak berdering. Untuk melumpuhkan pendering, ikuti prosedur berikut:

1 Tekan (OK) dan pilih Pengaturan > Bunyi > Kuat dering.

2 Tekan kiri hingga volume disetel ke Tenang.

Mode tenang dapat juga disetel dengan memilih Penyetelan cepat > Tenang. *Dalam hal ini, tanda getar juga diaktifkan. Untuk akses lebih cepat, Anda dapat menugaskan tombol cepat ke fungsi ini.*

Mengaktifkan tanda getar

Getaran

Jika Anda telah menyetel fungsi ini, telepon Anda akan bergetar bila menerima panggilan masuk (mengaktifkan mode Tenang melalui Penyetelan Cepat Tenang seperti diuraikan di atas akan juga mengaktifkan penggetar). Kalau tidak, ikuti prosedur berikut:

1 Dalam layar siaga, tekan (OK) dan pilih Pengaturan > Bunyi > Vibra.

2 Gerakkan kiri atau kanan untuk memilih Hidupkan atau Matikan dan tekan (OK) untuk konfirmasi.

Mengaktifkan getar tidak akan meredam pendering. Jika Anda ingin meredamnya dan tetap mengaktifkan fungsi getar, aktifkan mode Tenang *seperti diuraikan di atas.*

Membaca nomor telepon genggam Anda

Untuk melihat nomor telepon genggam anda sendiri, tekan [≡] ketika berada di mode siaga dan pilih Nomor anda, kemudian tekan (OK), pilih Tampilkan dan tekan (OK) again. Nomor telepon Anda ditampilkan jika ada pada kartu SIM Anda. Jika tidak, pilih Baru, kemudian ikuti petunjuk.

Jika nomor Anda sendiri sudah disimpan dalam buku telepon, Anda dapat melihatnya sewaktu panggilan berlangsung. Lihat "Melihat Buku telepon" halaman 21.

Sewaktu panggilan berlangsung, Anda dapat...

Menyesuaikan volume sisi dengar

Sewaktu panggilan berlangsung, gerakkan tombol samping ke atas atau ke bawah untuk menambah/mengurangi volume.

Mute mikrofon

Anda dapat meredam suara (mute) mikrofon agar koresponden Anda tidak dapat mendengarkan Anda.

Sewaktu panggilan berlangsung, tekan (OK), pilih Mute dan konfirmasikan dengan menekan (OK).

Unmute (membunyikan) mikrofon

Untuk membunyikan kembali (unmute) mikrofon sewaktu panggilan berlangsung, tekan (OK), pilih Unmute dan konfirmasikan dengan menekan (OK). Mikrofon sekarang dibunyikan kembali (unmuted).

Menulis dalam catatan

Catatan adalah memori sementara tempat Anda mencatat suatu nomor sewaktu panggilan berlangsung. Untuk membuat catatan sewaktu panggilan berlangsung, cukup masukkan nomor yang ingin Anda catat. Tunggu beberapa detik sampai entri Anda disimpan secara otomatis dalam memori catatan. Bila panggilan berakhir, tekan (OK) untuk menghubunginya, atau menyimpannya dalam Buku telepon, dll.

Melihat Buku telepon

Melihat Nama2

Untuk melihat buku telepon selama panggilan berlangsung:

1 Tekan (OK), pilih Melihat Nama2, tekan (OK) dan geser melintasi entri dengan menekan ke atas atau ke bawah.

2 Tekan (C) dua kali untuk kembali ke layar panggilan-masuk.

Fitur-fitur lain selama panggilan berlangsung

- Menambah nama ke buku telepon (lihat halaman 42),
- Menulis dan mengirim pesan melalui buku telepon atau Catatan (lihat halaman 49),
- Membaca pesan (lihat halaman 50),
- Melihat Call list Anda (lihat halaman 53),
- Melihat Agenda Anda (lihat halaman 54),
- Menggecek kotak pesan suara atau mengakses server melalui Catatan (lihat halaman 78),
- Mentransmisikan nada-nada DTMF ke mesin penjawab dan piranti lainnya (lihat halaman 78),
- Melakukan panggilan kedua (lihat halaman 79).

3 • Susunan Menu

Menu-menu ini memuat semua fungsi telepon GSM Anda. Semua menu menampilkan ikon-ikon fitur atau daftar-daftar yang dapat digeser: tekan (OK) untuk memasuki menu atau sub-menu, tekan kiri atau kanan untuk bergerak ke kiri atau ke kanan dalam suatu menu dan ke atas atau ke bawah untuk menggeser dalam daftar dan tekan (OK) untuk mengesahkan suatu entri atau untuk mengkonfirmasikan suatu pilihan.

- Oper. Jasa + hal77*
  - Jasa + hal77
  - Nomor Jasa hal77
  - WAP hal72

  Luncur / Browse / Favorit / Hal. Terakhir / Lanjutan / Pengaturan Akses
- List gambar hal24
- Buku telepon hal40
- Pesan-pesan hal48
  - Kirim pesan hal49

    Menyertakan lampiran / Kirimkan! / Simpan
  - Baca pesan hal50

    Pesan-pesan yang disimpan / Menerima Pesan / Hapus

    Pindahkan ke archive (berkas) hal51
  - SMS settings hal51

    Pusat pesan / Tanda tangan / Periode / Jawab jejak / Status / Auto save SMS
  - SetUlg hal53
  - Penerimaan Pesan-pesan hal52

    Resepsi / Judul / District code (Kode distrik)
- E-mail hal62
  - Pengaturan hal63

    Jaringan GSM / Mengakses server E-mail / Lanjutan
  - Buka mailbox hal67
  - Kirim surat hal65
- Call list (Daftar panggilan) hal53
  - Call list (Daftar panggilan) hal53
  - SetUlg hal53
- Agenda hal55
  - Peristiwa hal54
  - Day view hal57
  - Week view hal57
  - Month view hal57
  - Hapus yang lama hal57
- Ekstra hal58
  - Brick game hal58
  - Call counters hal58
  - Status memori hal60
  - Kalkulator hal60
  - Jam alarm hal61
- Pengaturan hal27
  - Bunyi hal27

    Jenis dering / Kuat dering / Nada tombol / Minute beep / Organiser alerts / Nada baterai lemah / Nada terima / Getaran
  - *Layar hal29*

    Screensaver / Lampu latar / Animasi logo / Screen animation / Kontras

Pengaman hal29

Nama umum / Mencegah panggilan / Ubah kode / PIN protection / Kode PIN2

Waktu dan tanggal hal31

Layar jam / Setel tanggal / Format tanggal / Zona waktu / Daylight savings / Setel waktu

Bahasa hal32

Hotkeys (Tombol cepat) hal32

Voice command (Perintah Suara) hal35

Menu Jaringan hal36

Mendaftar baru / Preferred list

Call settings hal36

Menunggu / Identifikasi / Flip aktif / Pengalihan / Otomatis / Jawab cepat / Kotak Surat

Penyetelan cepat hal38

Personal hal39

Tenang hal39

Otomatis hal37

Headset hal39

Di luar hal39

Pertemuan hal39

*Ketergantungan kepelangganan.

4 • Layar & Gambar

Pendahuluan

Menu List gambar dan Layar meleluasakan Anda untuk memilih gambar dalam daftar dan menampilkannya, maupun mengatur durasi lampu latar, Screen animation, Screensaver, etc.

Dalam mode siaga, tekan (OK) dan pilih List gambar untuk opsi pertama yang diuraikan dalam bab ini, atau Pengaturan, kemudian Layar untuk opsi set kedua.

List gambar
Lihat semua / JPEG / GIF / Bitmap / Animasi logo

Pengaturan
Layar
Screensaver / Lampu latar / Animasi logo / Screen animation / Kontras

List gambar

Menu ini meleluasakan Anda untuk menangani dan menampilkan gambar-gambar yang disimpan dalam telepon genggam Anda, untuk View (Tunjukkan) atau Delete (Hapus) gambar dan Change (Ubah) nama gambar.

Bila memasuki salah satu sub-menu yang tersedia, gambar-gambar yang disimpan dalam telepon Anda akan ditampilkan sebagai daftar teks. Untuk mengakses tampilan grafik, pilih gambar dalam daftar dan tekan kanan. Kemudian tekan ke atas atau ke bawah untuk menuju ke gambar berikut atau sebelumnya, atau kiri untuk kembali ke daftar teks.

Bila mengubah nama arsip, pilih nama dalam daftar dan tekan (OK) dua kali. Pilih Ubah nama dan tekan (OK), masukkan nama dan tekan (OK).

Tabel di bawah ini menyajikan tinjauan atas berbagai arsip piranti yang dapat dikirim dan diterima, maupun dimanfaatkan sebagai sarana hubungan.

Piranti	Jenis arsip	Kirim lewat...	Lihat...	Contoh
Ponsel ke Ponsel	Animasi EMS dan ikon BMP	SMS	"Kirim pesan" halaman 49.	Dikirim oleh atau diterima dari ponsel lain.
	JPEG	EMail	"Ambil dan simpan lampiran" halaman 68	

Piranti	Jenis arsip	Kirim lewat...	Lihat...	Contoh
PC ke mobile melalui Email	JPEG	EMail	"Ambil dan simpan lampiran" halaman 68	Foto yang diambil dengan kamera digital, arsip di-download dari internet.

Gambar JPEG harus memiliki ukuran dan format yang tepat agar ponsel Anda dapat menyimpan dan menampilkannya dengan benar. Harap melihat bagian "Ambil dan simpan lampiran" halaman 68 untuk konfirmasi selengkapnya mengenai subyek ini.

Layar

Item dari menu Pengaturan memberikan Anda akses ke semua opsi mengenai tampilan, termasuk menangani Screensaver.

Screensaver

Screensaver

Meleluasakan Anda untuk mengaktifkan/melumpuhkan Screensaver. Bila diaktifkan, menu akan menampilkan pertunjukan slide dalam mode siaga, dengan menggunakan arsip jpeg yang sudah anda simpan dalam telepon dan memilih (lihat "Ambil dan simpan lampiran" halaman 68).

1 Pilih Pengaturan, Layar, Screensaver dan tekan (OK), kemudian tekan kiri atau kanan untuk memilih Hidupkan dan tekan (OK). Dalam daftar yang muncul, pilih image (gambar) dengan menekan kiri atau kanan (anda membatalkannya juga dengan menekan tombol-tombol ini), kemudian tekan ke bawah untuk bergerak ke gambar berikutnya. Setelah Anda menentukan pilihan gambar, tekan (OK) untuk mengaktifkan Screensaver.

Anda harus memilih beberapa gambar (maksimal 10) agar dapat menampilkan pertunjukan slide. Bila hanya memilih satu gambar untuk digunakan sebagai Screensaver, hanya gambar itu saja yang akan ditampilkan.

2 Pilih Mulai delay dan tekan kiri atau kanan untuk memilih nilai antara 1 dan 5 menit. Bila berada dalam mode siaga, Screensaver akan memulai pertunjukan menurut batas waktu yang sudah Anda atur.

3 Kemudian pilih Screensaver Tampil periode (dari 10 detik hingga 5 menit) dan tekan (OK). Kisaran waktu yang sudah Anda atur akan diberlakukan antara setiap gambar pertunjukan slide.

Gambar latar secara otomatis dilumpuhkan bila memasuki layar edit. Perhatikan pula, bahwa dengan mengaktifkan fungsi ini akan secara otomatis melumpuhkan Screensaver.

Screen animation

Screen animation

Menu ini meleluasakan Anda untuk mengaktifkan Screen animation yang akan ditampilkan dalam mode siaga. Tekan kiri atau kanan untuk memilih salah satu ikon yang tersedia atau Random untuk menampilkan semua ikon secara acak, kemudian tekan (OK) untuk konfirmasi.

Mengaktifkan fungsi ini akan secara otomatis melumpuhkan Screensaver.

Animasi logo

Animasi logo

Anda dapat mengaktifkan/melumpuhkan animasi logo dalam menu yang berbeda.

Melumpuhkan fungsi ini meningkatkan otonomi telepon Anda.

Lampu latar

Lampu latar

Lampu latar diaktifkan bila menerima panggilan atau pesan, browsing daftar dan menu, dll. Tekan kiri atau kanan untuk mengatur Durasi lampu latar dari Matikan ke 1 mn lampu latar dan tekan (OK) untuk konfirmasi. Kemudian tekan kiri atau kanan untuk mengatur Kecerahan lampu latar dari level 1 hingga level 7 dan tekan (OK) untuk konfirmasi.

Melumpuhkan fungsi ini meningkatkan otonomi telepon Anda.

Kontras

Kontras

Meleluasakan Anda untuk memilih di antara 5 level kontras.

5 • Pengaturan & Penyetelan Cepat

Pendahuluan

Menu Pengaturan meleluasakan Anda untuk menyesuaikan telepon sesuai selera dan mengubah berbagai pengaturan yang terkait pada setiap opsi yang tersedia (bunyi, waktu dan tanggal, aksesoris, dll).

Menu Penyetelan Cepat meleluasakan Anda untuk mengubah beberapa pengaturan sekaligus (lihat halaman 38).

Dalam mode siaga, tekan (OK) dan pilih Pengaturan atau Penyetelan Cepat, kemudian tekan (OK) untuk mengakses fitur atau opsi dan untuk mengubahnya seperti diuraikan lebih jauh dalam bab ini. Tekan (OK) untuk konfirmasi atau (C) untuk membatalkan.

Pengaturan

Bunyi / Layar / Pengaman / Waktu dan Tanggal / Bahasa / Tombol Cepat / Aksesoris / Jaringan / Call settings

Penyetelan

Tenang / Otonomi / Headset / Mobil / Di luar / Pertemuan / Personal

Pengaturan

Bunyi

Menu ini meleluasakan Anda untuk mengubah kuat dering, memilih melodi pendering, untuk menyetel beep pengingat dan mengaktifkan atau melumpuhkan getaran.

Kuat dering

Secara default, kuat dering disetel ke Sedang. Tekan kiri atau kanan untuk menyetel volume jenis dering Anda dari Tenang hingga Meningkat dan menggunakan Tombol Cepat untuk mengaktifkan mode tenang (lihat halaman 32). Mode Tenang juga berlaku untuk nada tombol.

Jenis dering

Dengan opsi ini Anda dapat memilih nada jenis dering dari melodi yang tersedia. Geser melintasi daftar dengan menggerakkan ke atas atau ke bawah dan tunggu dua detik untuk mendengarkan melodi yang sudah dipilih, dimainkan (kecuali untuk Mel Pribadi: tekan (OK), pilih Putar balik dan tekan (OK) lagi untuk

mendengarnya). Tekan (OK) untuk memilih melodi ini sebagai jenis dering, (C) untuk membatalkan, atau bergerak ke melodi berikutnya.

Anda tidak akan mendengar melodi jika volume jenis dering disetel ke Matikan *atau jika mode* Tenang *sudah diaktifkan (lihat halaman 19).*

- **Men-download dan melodi pribadi**
  Menu Mel Pribadi meleluasakan Anda untuk menyimpan melodi yang Anda terima melalui Pesan-pesan, baik itu di-download dari situs web (lihat di bawah) atau diterima dari seorang teman.

Untuk memberikan sentuhan pribadi pada telepon, Anda dapat men-download jenis dering baru dengan memilihnya dari situs Web operator Anda. Dari komputer pribadi Anda, periksalah situs Internet operator Anda mengenai ketersediaan, persyaratan dan kondisi layanan ini dan ikuti petunjuk untuk men-download nada jenis dering yang dipilih melalui Pesan-pesan. ***Hanya satu tone melodi dapat di-download oleh telepon Anda****.*

1 Dari menu Jenis Dering, pilih Mel Pribadi, kemudian tekan (OK) untuk mengakses daftar Melodi Pribadi. Pilih salah satu Melodi Pribadi dan tekan (OK).

2 Pilih Kirim dan tekan (OK) untuk mengirimkannya.

Layanan ini merupakan ketergantungan kepelangganan; Anda hanya dapat mengirim melodi yang hak ciptanya sudah kedaluarsa. Bila mengirim melodi melalui Pesan-pesan (lihat halaman 49), penerima panggilan harus mempunyai telepon genggam Philips yang sesuai agar dapat mendengarkannya.

3 Bila menerima melodi bersama Pesan-pesan, pilih Simpan untuk menyimpannya sebagai Mel Pribadi, dan Ubah nama atau matikan melodinya jika Anda inginkan. Tekan (OK) untuk konfirmasi.

Nada tombol

Nada tombol

Meleluasakan Anda untuk mengaktifkan/melumpuhkan nada tombol. Walaupun seandainya Nada Tombol diatur ke Matikan, DTMF dimainkan sewaktu panggilan berlangsung (lihat halaman 78).

Minute beep

Minute beep

Meleluasakan Anda untuk mengaktifkan beep yang dibunyikan 15 detik menjelang setiap menit komunikasi (bunyi beep tidak dapat didengar oleh lawan bicara). Jadi, Anda dapat mengatur durasi panggilan Anda.

Organiser alerts

Organiser alerts

Meleluasakan Anda untuk mengaktifkan/melumpuhkan tanda beep bila sudah tiba tengat waktu peristiwa yang Anda program dalam agenda.

Berbeda dengan jam alarm, tanda pengingat ini tidak akan berdering jika telepon Anda dimatikan.

Nada baterai lemah

Nada batere

Meleluasakan Anda untuk mengaktifkan/melumpuhkan tanda beep yang memberitahu bahwa baterai sudah lemah dan perlu diisi ulang.

Nada terima

Nada terima

Meleluasakan Anda untuk mengaktifkan/melumpuhkan tanda beep setiap kali Anda menerima Pesan-pesan.

Getaran

Getaran

Meleluasakan Anda untuk mengaktifkan/melumpuhkan tanda getaran bila menerima panggilan.

Layar

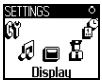

Menu ini meleluasakan Anda untuk menyetel semua fitur dan opsi yang berkaitan dengan layar. Lihat halaman 25 untuk informasi lengkap.

Pengaman

Menu ini memastikan pengamanan telepon Anda dengan mengunci bantalan tombol, membatasi panggilan ke nomor-nomor umum, mencekal panggilan masuk dan panggilan keluar tertentu, aktifkan pengaman melalui kode PIN dan mengubah kode-kode PIN.

Nama umum

Nama umum

Meleluasakan Anda untuk menangani daftar nama2 tertentu, daftar Nama Umum yang dipanggil dan pembatasan panggilan ke daftar ini melalui opsi Akses nama.

Fitur ini merupakan ketergantungan kepelangganan dan memerlukan kode PIN2 (lihat halaman 31).

Pembatasan

- **Pembatasan panggilan**
  Meleluasakan Anda untuk mengaktifkan/melumpuhkan pembatasan panggilan ke daftar Nama Umum. Bila diaktifkan, Anda hanya dapat mengakses nama-nama yang ada dalam daftar Nama Umum, bukan ke data atau item di Buku telepon dari menu utama.

Fungsi ini merupakan ketergantungan kepelangganan dan memerlukan kode PIN2 (lihat halaman 31).

Nama umum

- **Nama umum**

Meleluasakan Anda untuk melihat dan memodifikasi daftar Nama Umum. Anda dapat memasukkan nama baru, memodifikasi atau menghapus nama dalam daftar melalui kode PIN2.

Gunakan opsi <Baru> untuk memasukkan nama dan nomor telepon yang baru (lihat "Entri teks atau nomor" halaman 4). Kemudian pilih Jenis Panggilan: Phone, Fax atau Data. Nama-nama dalam daftar ini dapat di Ganti atau Hapus.

Mencegah panggilan

Cegah telp.

Menu ini meleluasakan Anda untuk membatasi penggunaan telepon ke sejumlah panggilan tertentu, baik panggilan keluar atau panggilan masuk. Fungsi ini merupakan ketergantungan jaringan dan memerlukan sandi pencegahan panggilan yang disediakan oleh penyedia jasa Anda.

Outgoing

- **Outgoing**

Semua - Internasional - Kecuali Home - Batal

Menu Outgoing meleluasakan Anda untuk memilih antara Semua, Panggilan internasional dan panggilan Kecuali Home (Panggilan 'Kecuali Home'meleluasakan Anda untuk menelepon ke tanah air bila Anda berada di luar negeri). Anda juga dapat Non-aktifkan pencegahan panggilan keluar. Menu-menu ini selanjutnya meleluasakan Anda untuk mencegah, dalam setiap opsi yang tersedia, Semua, Telp2 suara, Panggilan data atau Panggilan fax.

Panggilan Msk

- **Panggilan Msk**

Semua - Bila roaming - Batal

Menu Panggilan Msk meleluasakan Anda untuk memilih Semua atau Bila roaming. Menu ini juga menyediakan akses ke menu Batal untuk menghilangkan pencegahan pada panggilan masuk.

Menu-menu ini selanjutnya meleluasakan Anda untuk mencegah, dalam setiap opsi yang tersedia, Semua, Telp2 suara, Panggilan data atau Panggilan fax.

Status

- **Status**
  Dalam masing-masing sub-menu (Semua, Bila roaming, dll.), opsi Status meleluasakan Anda untuk mengetahui apakah jenis panggilan dicegah atau tidak.

Ubah kode

Ubah kode

Meleluasakan Anda untuk mengubah kode PIN 1, PIN 2 dan Cegah telp.

PIN protection

PIN protection

Meleluasakan Anda untuk mengaktifkan/melumpuhkan PIN protection ketika menghidupkan telepon Anda. Bila kode PIN diaktifkan, Anda akan diminta untuk memasukkan kode PIN ketika menghidupkan telepon.

Jika kode PIN Anda dilumpuhkan, Anda tidak dapat mengubahnya.

Kode PIN2

Tergantung pada kartu SIM yang Anda miliki, beberapa fitur atau opsi mungkin memerlukan kode rahasia PIN2. Ini adalah kode rahasia kedua berdigit 4 hingga 8 yang diberikan kepada Anda oleh penyedia layanan Anda. Jika Anda salah memasukkan kode PIN2 sebanyak 3 kali, kartu SIM Anda diblokir. Untuk membukanya, Anda harus minta kode PUK2 dari operator atau pengecer Anda.

Jika Anda salah memasukkan kode PUK sebanyak sepuluh kali berturut-turut, kartu akan diblokir sama sekali dan tidak dapat digunakan. Jika ini terjadi, hubungi operator atau pengecer Anda.

Waktu dan tanggal

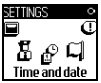

Menu ini meleluasakan Anda untuk menyetel waktu & tanggal, zona waktu, daylight savings dan mengubah mode layar jam.

Layar jam

Layar jam

Meleluasakan Anda untuk memilih format waktu Analok atau Digital bila ditunjukkan mode siaga, dengan menekan kiri atau kanan. Format manapun yang Anda pilih, tekan (OK) untuk konfirmasi.

Setel tanggal

Setel tanggal

Meleluasakan Anda untuk menyetel tanggal dengan menekan tombol numerik yang sesuai (Anda juga dapat menyetel tanggal dengan menggerakkan ke atas atau ke bawah).

Format tanggal

Format tgl

Meleluasakan Anda untuk memilih format tanggal Thai atau Western, dengan menekan kiri atau kanan. Format manapun yang Anda pilih, tekan (OK) untuk konfirmasi.

Zona waktu

Zona waktu

Zona Waktu dan daylight savings harus disetel terlebih dulu. Selanjutnya Anda dapat mencek kembali tanggal dan waktu jika sudah disetel sebelumnya. Untuk mengetahui di zona waktu mana Anda berada, kami sarankan Anda untuk menceknya pada atlas atau ensiklopedi.

Opsi Zona Waktu meleluasakan Anda menyetel zona waktu lokasi Anda berada, menurut GMT (Greenwich Meridian Time). Tekan ke atas atau ke bawah untuk memilih pengaturan yang berkaitan dengan area Anda, yaitu GMT + 00:00 bila lokasinya di Inggris, GMT + 01:00 bila di Belanda, Perancis atau Jerman.

Daylight savings

Daylight savings

Pengaturan ini hanya berkenaan dengan negara-negara yang waktunya diatur menurut musim panas/dingin (misalnya, Greenwich Meridian Time / British Summer Time).

Opsi ini meleluasakan Anda untuk menyetel daylight savings ke Hidupkan (di musim panas) atau Matikan (di musim dingin) dengan menggerakkan kiri atau kanan. Karena pengaturan ini berdampak pada opsi tanggal dan waktu, maka opsi harus disetel terlebih dulu. Jika daylight saving di-Hidupkan dan Anda menyetel waktu ke Pk. 12:00, secara otomatis waktu akan disetel ke Pk.13:00 bila daylight saving di-Matikan.

Setel waktu

Setel waktu

Meleluasakan Anda untuk menyetel waktu dengan menekan tombol yang sesuai atau menggerakkan kiri atau kanan untuk menambah atau menguranginya menit-per-menit.

Bahasa

Menu ini meleluasakan Anda untuk memilih bahasa bagi semua teks menu. Satu tekanan panjang pada (0 +) bila dalam layar siaga, secara otomatis akan menampilkan menu ini.

Hotkeys (Tombol cepat)

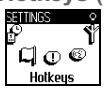

Daripada memasuki berbagai menu dan men-browse daftar, Anda dapat menyetel akses langsung ke fungsi tertentu dengan mengaitkannya ke Tombol cepat, dengan satu tekanan panjang pada tombol ini akan secara otomatis mengaktifkan fungsinya.

Anda hanya dapat memprogram tombol 2 hingga 9, karena tombol 0 (pilih bahasa) dan 1 (memanggil kotak pos pesan suara) sudah ditentukan sebelumnya dan tidak dapat diubah.

1 Untuk menyetel Tombol cepat, tekan OK, pilih Pengaturan > Tombl cepat dan tekan OK.

2 Pilih tombol dari 2 hingga 9 dan tekan OK.

3 Browse daftar untuk memilih fungsi yang ingin Anda kaitkan dengan tombol ini. Tekan OK untuk mengkonfirmasikan pilihan Anda.

Jika tombol yang dipilih sudah disetel, Anda dapat memprogram ulang: tekan OK dua kali , pilih Ganti dan tekan OK. Langkah ini akan membawa Anda ke daftar fungsi-fungsi yang tersedia.

4 Untuk menggunakan Tombol Cepat, cukup tekan dan tahan tombol yang berkaitan ke fungsi yang ingin Anda luncurkan atau aktifkan sewaktu dalam mode siaga.

Anda juga dapat menyetel Tombol Cepat untuk menelepon dengan suara (Tlp dgn suara). Tergantung pada penyedia jasa Anda, sejumlah Tombol Cepat, selain 0 dan 1, dapat di tentukan sebelumnya dan dikunci, untuk mencegah pemograman ulang.

Anda boleh menyangkut tombol cepat 2 *hingga* 9 ke fungsi dalam tabel berikut:

Tombl Cepat	Menghubungi nomor yang bersangkutan dalam buku telepon.	Aktif mobil	Mengaktifkan penyetelan cepat mobil (kuat dering nyaring, zoom hidup, jawab cepat).
Activ. Getaran	Mengaktifkan penyetelan cepat ke tenang (getaran dihidupkan, kuat dering dimatikan).	Pertemuan	Mengaktifkan penyetelan cepat pertemuan (getaran dihidupkan, jenis dering dan semua tombol disetel ke tenang).
Aktif Headset	Mengaktifkan penyetelan cepat headset (kuat dering sedang, jawab cepat dihidupkan).	Aktif Personal	Mengaktifkan pengaturan pribadi.

Tambah event baru	Membuka menu Tambah event dari Agenda.	Reply last num.	Menyambung ulang nomor terakhir yang diterima.
Redial last num.	Menyambung ulang nomor terakhir yang dihubungi.	Tlp darurat	Menghubungi nomor panggilan darurat.
Kalkulator	Akses langsung ke kalkulator.	Baca Pesan	Menampilkan daftar pesan.
Ke voice mail	Mengalihkan semua panggilan ke kotak pos pesan suara.	Buku telepon.	Membuka menu Pilih buku tlp..
Aktif	Mengaktifkan penyetelan cepat otonomi, yang meluaskan otonomi baterai (animasi mati, getaran mati, Lampu latar mati, kuat dering sedang).	Activ.Outdoors	Mengaktifkan penyetelan cepat jika berada di luar (kuat dering nyaring).
Kirim Pesan-pesan	Membuka menu Pesan-pesan .	Show events	Menampilkan daftar peristiwa menu Agenda.
E-mail	Membuka menu E-mail untuk akses ke kotak pos pesan suara.	Accum. cost	Menampilkan akumulasi biaya panggilan keluar. *Ketergantungan kepelangganan*
Jam alarm	Membuka menu Alarm .	Sisa Dana	Menampilkan sisa dana kredit. *Ketergantungan kepelangganan*
Screensaver	Membuka menu Hidupkan/ Matikan Screensaver.	Brick Game	Akses langsung ke Brick Game. *Ketergangtungan Kepelangganan*
Luncur	Meluncurkan sesi WAP. *Ketergantungan kepelangganan*	List gambar	Buka menu List gambar.

Voice command (Perintah Suara)

Dengan menu Voice command Anda dapat mengaktifkan fungsi tertentu dengan cepat: daripada memprogram Tombol cepat, Anda cukup menyetel label suara yang akan mengaktifkan suatu fitur bila Anda mengucapkan kata yang terkait. Anda dapat mengaitkan Voice command ke fungsi-fungsi yang didukung oleh Tombol Cepat (lihat halaman 32).

1 Untuk menyetel label suara bagi voice command, tekan (OK), pilih Pengaturan > Voice command dan tekan (OK).

2 Pilih <Baru> dan tekan (OK), kemudian kitari daftar untuk memilih fungsi yang akan disetel dengan label suara. Tekan (OK) untuk mengkonfirmasikan pilihan Anda.

3 Bila Tekan OK dan bicaralah muncul, ikuti petunjuk yang ditampilkan pada layar. Bila diarahkan untuk merekam label suara Anda, pastikan bahwa Anda berada di lingkungan yang tenang, pilih kata yang pendek dan sederhana dan ucapkan dengan jelas.

4 Menu carousel berikutnya meleluasakan Anda untuk Hapus atau Putar ulang label suara, Rubah fungsi yang dikaitkan dengan label suara ini atau Rubah label suara yang digunakan untuk fungsi ini.

5 Ulangi langkah-langkah yang diuraikan di atas untuk menambah lagi voice command (perintah suara). Kemudian lakukan tekanan pendek pada (C) untuk kembali ke menu sebelumnya atau tekanan panjang untuk kembali ke layar siaga.

6 Untuk mengaktifkan fitur yang menggunakan Voice command, tekan dan tahan (OK) bila berada dalam mode siaga, kemudian ucapkan label suara yang sudah direkam.

Kata-kata yang direkam sebagai label suara dapat diputar kembali, diubah atau dihapus setiap saat. Anda juga dapat menyetel label suara untuk tlp dgn suara sebagai ganti voice command.

Durasi label suara adalah 2 detik. Hingga sebanyak 15 label suara dapat didefinisikan dan dipakai bersama antara voice dial (tlp dgn suara) dan voice command (perintah suara).

Menu Jaringan

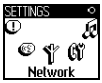

Menu ini meleluasakan Anda untuk menangani hubungan antara telepon dan jaringan, mendaftar secara manual ke sejumlah jaringan yang tersedia dan menangani jaringan pilihan Anda.

Mendaftar baru

Daftar baru

Anda mendapatkan daftar jaringan yang tersedia di area bila memilih mode manual. Pilih jaringan yang ingin Anda daftar dan tekan (OK) untuk memastikan.

Preferred list

Preferred list

Meleluasakan Anda untuk membuat daftar jaringan dalam urutan pilihan. Bila ditentukan, telepon akan mencoba mendaftar pada jaringan menurut urutan pilihan Anda.

Call settings

Menu ini meleluasakan Anda untuk menyetel semua opsi panggilan (pengalihan, menunggu, dll).

Flip aktif

Bila diaktifkan, opsi ini akan meleluasakan Anda menjawab panggilan masuk hanya dengan membuka telepon.

Dalam hal ini, tidak mungkin menolak panggilan karena Anda harus membuka telepon untuk mengakses tombol dan secara manual menolak panggilan.

Pengalihan

Pengalihan

Meleluasakan Anda untuk mengalihkan panggilan masuk, baik ke kotak surat Anda atau ke suatu nomor (apakah ke nomor yang ada dalam Buku telepon atau bukan) dan memberlakukannya untuk:

Sebelum mengaktifkan opsi ini, Anda harus memasukkan nomor kotak surat Anda (lihat "Kotak Surat" halaman 37). Fitur ini merupakan ketergantungan kepelangganan, dan berbeda dari transfer call (memindahkan panggilan), yang dapat dilakukan bila satu atau beberapa panggilan sedang berlangsung.

- **Seluruhnya**

  Opsi Seluruhnya akan mengalihkan semua panggilan masuk.

  Peringatan! Bila memilih opsi ini, Anda tidak akan dapat menerima semua panggilan sampai Anda melumpuhkan opsinya.

- **Bersyarat**

  Opsi ini meleluasakan Anda untuk memilih situasi dimana Anda ingin mengalihkan panggilan-panggilan masuk. Tersedia tiga opsi: Jika tak dijawab (Anda belum menjawab panggilan), Di luar area (jaringan Anda tidak tersedia) atau Bila sibuk (Anda sedang berbicara di telepon dan kepelangganan Anda tidak termasuk opsi call waiting (menunggu) atau Anda belum mengaktifkan opsinya). Masing-masing opsi dapat disetel tersendiri.

  Begitu Anda telah memilih salah satu, baik Bersyarat atau Seluruhnya, tentukan apakah Anda ingin mengalihkan panggilan ke kotak surat suara atau ke nomor telepon lain, atau membatalkan pengalihan panggilan.

Status

- **Status**

  Meleluasakan Anda untuk menampilkan status semua pengalihan panggilan.

Kotak Surat

Kotak surat

Dengan menu ini Anda dapat memasukkan nomor kotak surat pesan suara Anda jika tidak tersedia pada kartu SIM Anda.

Dalam beberapa kasus, Anda mungkin harus memasukkan dua nomor: satu untuk mendengarkan kotak surat Anda, dan satu lagi untuk panggilan alihan. Silahkan menghubungi operator untuk mendapatkan informasi lebih lanjut.

Otomatis

Otomatis

Meleluasakan Anda untuk mengaktifkan/melumpuhkan fitur otomatis (sambungan ulang otomatis). Jika otomatis dihidupkan dan jika jalur sedang sibuk, telepon Anda secara otomatis memutar ulang nomor ini sampai berhasil tersambung, atau sampai jumlah pengulangan mencapai maksimum (10 kali). Telepon akan mengeluarkan bunyi beep satu kali pada awal setiap upaya penyambungan ulang dan satu beep khusus jika sambungan berhasil.

Selang waktu di antara setiap penyambungan ulang akan semakin cepat.

Jawab cepat

Jawab cepat

Meleluasakan Anda untuk menerima panggilan dengan menekan sembarang tombol, kecuali , karena tombol ini digunakan untuk menolak panggilan.

Menunggu

Menunggu

Meleluasakan Anda untuk mengaktifkan atau melumpuhkan nada sela dan memberlakukannya untuk:

Status - Semua - Telp2 suara - Panggilan fax - Panggilan data

Bila opsi ini aktif, Anda mendengar bunyi beep jika ada yang mencoba menghubungi Anda sewaktu Anda sedang melakukan percakapan telepon.

Fungsi ini merupakan ketergantungan kepelangganan. Silahkan menghubungi operator jaringan Anda.

Identifikasi

Identifikasi

Meleluasakan Anda untuk menampilkan atau menyembunyikan identitas Anda kepada lawan bicara/koresponden Anda. Opsi Status akan memberitahu Anda apakah fungsi ini diaktifkan atau tidak.

Fungsi ini merupakan ketergantungan kepelangganan dan jaringan. Silahkan menghubungi operator jaringan Anda.

Penyetelan cepat

Menu ini Meleluasakan Anda untuk mengakses grup pengaturan yang sudah diatur sebelumnya, dan dengan cepat Anda dapat menyesuaikan telepon Anda ke lingkungan dengan mengubah beberapa pengaturan sekaligus. Sebagai contoh, dengan memilih Pertemuan maka hal ini akan menyetel volume kuat dering ke tidak Berdering, mengaktifkan getaran dan melumpuhkan nada tombol (item yang lain disetel menurut pengaturan yang sudah Anda konfigurasikan). Bila pertemuan Anda sudah selesai, pemilihan penyetelan cepat untuk Personal akan mengaktifkan kembali semua pengaturan Anda yang biasanya.

Anda juga dapat mengaitkan penyetelan cepat dengan tombol cepat (lihat halaman 32).

Penyetelan cepat

Peringatan!* Pengaturan yang tercantum dalam kolom pertama adalah pengaturan default. Karena Anda dapat mengubah kedua setelan, setelan itu mungkin berbeda dari yang terdaftar di bawah. Pada keduanya, (apakah Anda mengubah parameter atau tidak), pengaturan ini disimpan dalam item menu Personal dan berlaku bagi setiap setelan ¤ boks tabel.

	Personal *	Tenang	Otonomi	Di luar	Pertemuan
Geteran	Aktif*	Aktif	Tak aktif	¤	Aktif
Kuat dering	Sedang*	Tenang	Sedang	Nyaring	Tenang
Nada tombol	Aktif*	Tak aktif	¤	¤	Tak aktif
Nada Agenda	Aktif*	Tak aktif	¤	¤	¤
Nada batere	Aktif*	Tak aktif	¤	¤	¤
Nada terima	Aktif*	Tak aktif	¤	¤	¤
Lampu latar	10 det*	¤	Tak aktif	¤	¤
Jawab cepat	Tak aktif*	¤	¤	¤	¤
Animasi logo	Aktif*	¤	Tak aktif	¤	¤

Pengaturan aksesoris

Bila menghubungkan aksesori, pengaturan yang diuraikan di tabel bawah ini juga menjadi tersedia dalam menu Penyetelan Cepat (Quick Settings).

Bila aksesoris dilepaskan, telepon kembali ke Penyetelan Cepat Personal *(lihat tabel di atas).*

	Headset Headset	**Adaptor Pemantik Rokok atau Pengisi baterai Cepat**
Geteran	¤	Tak aktif
Kuat dering	Sedang	¤
Nada tombol	¤	¤
Nada Agenda	¤	¤
Nada batere	¤	¤
Nada terima	¤	¤
Lampu latar	¤	¤
Jawab cepat	Aktif	¤
Animasi logo	¤	¤

6 • Buku telepon

Semua pengoperasian yang diuraikan dalam bab ini mengharuskan Anda telah memilih Buku Telepon yang sesuai, apakah itu dalam kartu SIM atau telepon genggamnya.
Bab ini menjelaskan cara menangani buku telepon. Silahkan merujuk ke "Panggilan dan pesan" halaman 47 untuk informasi selengkapnya mengenai cara memanggil nomor dan mengirim pesan.

Pendahuluan

Telepon genggam Anda mempunyai dua buku telepon. Buku telepon SIM berada pada kartu SIM dan jumlah entri yang dapat dimasukkan tergantung pada kapasitas kartunya.

Kapasitas kartu SIM tergantung pada jenis kartu yang Anda miliki. Silahkan cek dengan dealer Anda setempat untuk mendapatkan informasi lengkap mengenai hal ini.

Buku telepon kedua dipasang dalam memori perangkat telepon dan dapat menyimpan hingga 300 nama dengan beberapa jenis informasi, seperti diuraikan di bawah ini.

Buku telepon yang ada pada perangkat telepon berbagi kapasitas dan memori dengan agenda dan List gambar. Dengan begitu, fitur-fitur saling tergantung satu sama lainnya: semakin banyak nama yang Anda buat, semakin berkurang events (peristiwa) yang dapat Anda simpan dan sebaliknya. Maksimal jumlah kartu nama dan peristiwa yang dapat disimpan adalah 300.

Untuk memeriksa memori yang tersedia dalam telepon Anda, tekan (OK) bila berada dalam mode siaga untuk mengakses menu utama, kemudian pilih Ekstra > Memori.

Buku telepon
- Melihat daftar nama2°
- Atur Buku Tlp
  - Buku telp.
    - Buku telepon
    - Kartu SIM
  - Pengaturan Grup
    - Pilih melodi / Pilih gambar / Ubah nama
  - Reset buku tlp*
  - Copy all phone¤

°)Menampilkan daftar nama2 dari buku telepon yang sudah dipilih (dalam SIM atau telepon).
**) Opsi ini TIDAK berlaku untuk buku telepon SIM.*
¤) Akan menyalin isi kartu SIM Anda ke telepon. Dengan memilih opsi ini dua kali, akan menduplikatkan semua nama.

Buku telepon

Menu ini meleluasakan Anda untuk memilih satu dari dua Buku telepon yang tersedia: yang ada pada kartu SIM Anda atau yang ada dalam perangkat telepon Anda. Bila memasukkan nama-nama baru dalam Buku telepon, nama-nama itu akan ditambahkan ke Buku telepon yang dipilih dalam menu ini.

Buku telepon dalam kartu SIM

Buku telp.

Kartu SIM

Tekan (OK) dan pilih Buku Telepon, Pengaturan buku telepon, Pilih buku telepon. Kemudian tekan kiri atau kanan untuk memilih buku telepon yang ada dalam kartu SIM Anda. Nama-nama yang ditambahkan ke dalam buku telepon ini, kemudian dapat disalin ke dalam buku telepon yang ada dalam telepon genggam Anda.

Bila Anda menyalin isi buku telepon SIM ke telepon Anda (lihat di bawah), Anda tetap dapat menggunakan buku telepon dari kartu SIM Anda, walaupun buku telepon kartu SIM menampilkan sedikit bidang informasi. Untuk uraian selengkapnya dari buku telepon SIM dan cara menambahkan nama, lihat "Menambah nama dalam Buku telepon" halaman 42.

Telepon genggam Anda hanya menangani satu buku telepon setiap kali dan akan mengabaikan informasi yang terkait ke buku telepon lainnya: misalnya, jika nama "Smith" ada dalam kedua buku telepon dan jika Anda menghapus yang ada dalam perangkat telepon, maka yang ada dalam kartu SIM tidak akan berubah.

Buku telepon dalam telepon

Buku telp.

Buku Telepon

Setelan default untuk buku telepon yang dipilih adalah yang ada dalam perangkat telefon Anda. Dapat menampung hingga 300 nama dan disetel ulang sekaligus dengan menggunakan opsi Reset Buku Tlp. Tergantung pada kapasitas kartu SIM, nama-nama yang ditambahkan ke dalam buku telepon ini, selanjutnya dapat disalin ke buku telepon SIM (lihat "Copy ke SIM" halaman 46).

Jika Anda menggunakan kartu SIM untuk pertama kali, ikuti prosedur standar pemasangan kartu SIM seperti yang diuraikan di halaman 9, kemudian lihat di bagian yang berjudul "Menambah nama dalam Buku telepon" di bawah ini.

Menambah nama dalam Buku telepon

Dalam kartu SIM

Untuk menambah nama dalam buku telepon SIM, ikuti prosedur berikut:

1 Tekan ☎ untuk memasuki buku telepon, pilih Baru, kemudian tekan OK.

2 Masukkan nama Akhir yang dipilih dan tekan OK.

Suatu nomor dapat memuat maksimum 40 digit, tergantung pada kartu SIM Anda. Dengan memasukkan semua nomornya, termasuk nomor lokal dengan awalan internasional, kode negara dan kode wilayah, maka Anda dapat menghubungi nomor-nomor itu dari mana saja.

3 Pilih jenis nomor yang dilokasikan ke nama: Telepon, Fax atau Data dan tekan OK untuk konfirmasi dan menyimpan nama ini dalam buku telepon Anda.

Dalam Telepon

Buku telepon dalam perangkat telepon Anda menampung lebih banyak bidang informasi daripada buku telepon SIM, dan menangani:

- Bidang-isian nama awal dan nama akhir — hingga 20 karakter
- Bidang isian nomor (HP, Kantor, dll.) — hingga 40 digit dan 1 "+"
- Bidang-isian ekstra (e-mail dan catatan) — hingga 50 karakter
- Pemilihan Grup

Anda dapat membuat hingga 300 catatan yang menampung sebanyak 5 bidang-isian numerik pilihan Anda (misalnya, 2 nomor telepon atau 3 nomor kantor untuk nama yang sama) dari maksimal 7 bidang-isian.

1 Tekan OK dan pilih Buku telepon, Baru, kemudian tekan OK.

2 Masukkan nama akhir, kemudian nama awal yang Anda tentukan, dan tekan OK.

Salah satu bidang nama akan kosong, tapi tidak keduanya. Untuk kembali ke bidang sebelumnya, tekan C.

3 Dalam carousel Bidang isian baru (New field carousel), tentukan jenis panggilan pilihan Anda (Telepon, Fax, Data, Pager, Rumah, Kantor) atau salah satu dari kedua bidang-isian alfanumerik (Catatan, e-mail) dan masukkan nomor atau teks yang terkait. Kemudian tekan (OK) untuk menyimpan catatan baru ini .

4 Jika Anda kehendaki, pilihlah Grup yang nama ini akan dimilik dan tekan (OK) untuk konfirmasi. Anda dapat mengaitkan Melodi dan Gambar tertentu ke setiap grup yang ada, maupun Ubah Nama grup tersebut. Dalam semua kasus, tekan (OK) untuk menyimpan pengaturan atau perubahan (lihat "Lihat & dengar siapa yang memanggil: Fotocall" halaman 16).

Bila menerima panggilan dari suatu kontak yang dikaitkan ke grup, melodi dan/atau gambar yang ditentukan untuk grup ini akan secara otomatis berdering dan/atau muncul pada layar.

Nomor Anda

Item dalam "Nomor Anda" yang muncul dalam buku telepon harus memuat nomor telepon Anda sendiri. Jika tidak, kami sarankan Anda untuk memasukkan nomor HP Anda serta informasi lainnya yang terkait.

Walaupun semua bidang isian kosong, item "Nomor Anda" tidak dapat dihapus dan selalu ada.

Mengedit dan menamani nama-nama

Setelah Anda menyimpan nama-nama dalam buku telepon, tekan ▣ ketika berada dalam mode siaga untuk mengakses Buku telepon. Berkat adanya built-in predictive editor (editor prediktif) dan kamus built-in, Anda dapat mencari nama dalam buku telepon dengan cara yang sama seperti Anda memasukkannya (lihat halaman 4): bila daftar nama ditampilkan pada layar, dengan cepat tekanlah-hanya sekali-setiap tombol yang berkaitan ke huruf-huruf pertama yang diperlukan untuk mengeja nama (mis., (6) (2) (7) untuk 'mar' yang mengawali nama "Martin"). Masukkan tekanan tombol dianalisa dan nama yang diawali dengan huruf-huruf ini dipilih dalam daftar. Tergantung pada buku

telepon yang sudah Anda pilih, Anda akan mendapat akses ke sebagian atau seluruh opsi berikut:.

- panggilan
- mengaitkan voice dial (telp dgn suara)
- tombol cepat
- Rubah Tipe
- hapus
- rubah Nama
- kirim pesan
- menjadikan default
- copy ke Telp
- copy ke SIM
- tampilan
- menyertakan dalam grup

Dalam kartu SIM

Pilih nama dalam buku telepon kartu SIM dan tekan (OK) untuk mengakses salah satu dari opsi berikut:

- Hapus untuk menghapus nama dan nomor yang dipilih,
- Ganti untuk mengubah nama yang dipilih dan semua informasi terkait,
- Copy ke Telp. untuk menyalin nama yang dipilih dan semua informasi terkait ke dalam buku telepon yang ada dalam perangkat telepon Anda .

Dalam Telepon

Menambah bidang-isian

1 Untuk menambah bidang isian baru ke catatan yang sudah ada, pilih nama yang Anda tentukan, pilih Tampilkan dan tekan (OK).

2 Pilih <Baru> dan tekan (OK). Tentukan jenis bidang isian yang akan ditambahkan dan tekan (OK). Masukkan nomor atau teks, kemudian tekan (OK) untuk menyimpan perubahannya.

3 Ulangi langkah 1 dan 2 untuk menambah hingga 6 bidang-isian ke catatan yang sama. Lakukan tekanan pendek pada (C) untuk kembali ke menu sebelumnya, atau tekanan panjang untuk kembali ke mode siaga.

Nomor atau teks akan muncul menurut tangal pembuatannya. Nomor fax atau telepon yang pertama kali Anda masukkan menjadi nomor default. Karena itu, nomor tersebut muncul pada posisi pertama dalam daftar. Untuk membuat nomor default yang lain, lihat "Menjadikan default" halaman 45. Bidang isian Alphanumeric (catatan dan e-mail) hanya dapat diubah atau dihapus.

Mengubah isi bidang

Tampilkan

1 Untuk mengganti isi suatu bidang dalam catatan yang sudah ada, pilih nama yang Anda tentukan , tekan (OK), pilih Tampilkan dan tekan (OK) lagi.

2 Kemudian pilih bidang yang akan diubah, dalam daftar, tekan (OK), pilih Tampilkan dan tekan (OK) lagi; rincian dari bidang yang dipilih muncul (nomor yang dimasukkan, cek ikon tanda apakah nomor ini merupakan nomor panggilan default, ikon berkaitan dengan jenis panggilan, dll). Tekan (OK) untuk mengakses carousel berikutnya .

Ganti

3 Pada carousel yang muncul, pilih Ganti dan tekan (OK). Lakukan perubahan yang diinginkan dan tekan (OK) untuk menyimpan perubahannya.

Mengubah jenis bidang

Rubah Tipe

Jika Anda menyalin buku telepon SIM ke perangkat telepon Anda, sejumlah nomor mungkin muncul sebagai nomor yang: "Bukan tipe" dan tidak ada ikon. Nomor-nomor "Bukan tipe" hanya dapat diubah dengan cara: mengikuti prosedur yang diuraikan di bawah untuk menentukan jenis/tipe nomor-nomor ini atau mengubah jenis setiap nomor yang disimpan.

Untuk mengubah jenis bidang isian dari data yang sudah ada, ulangi langkah 1 hingga 3 dari paragraf "Mengubah isi bidang". Kemudian pilih Rubah tipe dalam menu carousel, pilih tipe nomor yang baru dan tekan (OK) untuk mengkonfirmasikan pilihan Anda.

Menghapus bidang

Hapus

Untuk menghapus bidang isian dari data yang sudah ada, ulangi langkah 1 hingga 3 dari paragraf "Mengubah isi bidang". Kemudian pilih Hapus dalam menu carousel, dan tekan (OK) untuk konfirmasi.

Menjadikan default

Menjadikan default

Nomor pertama yang Anda masukkan ketika membuat catatan baru, akan menjadi nomor default: nomor ini akan muncul pertama kali pada daftar bidang isian dan secara otomatis dipanggil bila menekan tombol pick-up atau bila menekan (OK) dan memilih opsi Telepon atau Kirim pesan.

Untuk mengubah nomor default (misalnya, menjadikan nomor "Kantor", bukan nomor "Rumah" sebagai nomor default), ulangi langkah 1 hingga 3 dari paragraf "Mengubah isi bidang". Kemudian pilih Menjadikan default dalam menu carousel, dan tekan (OK) untuk konfirmasi.

Copy ke SIM

Copy ke SIM

Seperti yang dinyatakan, memasukkan nama-nama dalam buku telepon kartu SIM dapat berguna jika Anda sering berganti perangkat telepon. Jika Anda menyalin nomor telepon ke dalam kartu SIM, buku telepon Anda selalu di-update bila bertukar buku telepon atau bila menggunakan perangkat telepon yang lain.

Untuk menyalin nomor ke dalam buku telepon kartu SIM, ulangi langkah 1 hingga 3 dari paragraf "Mengubah isi bidang". Kemudian pilih Copy ke SIM dan tekan (OK).

7 • Panggilan dan pesan

Pendahuluan

Menu Buku telepon menampilkan informasi yang berkaitan ke setiap nama yang disimpan dalam buku telepon yang sudah dipilih.

Jika entri dalam buku telepon yang dipilih berbeda dari buku telepon lainnya, isi menu bisa berbeda.

Sedangkan menu Pesan-pesan ini meleluasakan Anda untuk menangani pesan-pesan dalam kotak pos suara (voice mailbox), pesan teks pendek untuk dikirim atau dibaca, pengaturan untuk semua pesan termasuk pesan-pesan siaran. Anda dapat menghapus semua pesan sekaligus melalui perintah SetUlg.

Buku telepon

[Buku telepon telepon yang dipilih]

<Baru>

Nama akhir > Nama awal > Pager / Rumah / Kantor / Mobile / Fax / Data / Catatan / e-mail > Grup

[Nama dipilih]

Rubah nama / Panggilan / Kirim pesan / Hapus / Tampilkan (Copy ke SIM, Tlp dgn suara, Tombol Cepat, Setting Standar, Rubah tipe) / Pilih grup

[Buku telepon SIM yang dipilih]

< Baru >

Masukkan nama > Masukkan nomor >Jenis panggilan > Data / Telepon / fax

[Nama dipilih]

Telepon / Kirim pesan / Tlp dgn suara / Tombol Cepat / Hapus / Ubah / Copy ke Telp

Pesan-pesan

Kirim pesan / Baca pesan / SMS Settings / SetUlg / Penerimaan

Memanggil nomor

Nomor Darurat

Nomor darurat akan memanggil pusat darurat terdekat di area Anda. Pada umumnya, Anda dapat memanggil nomor ini walaupun bantalan tombol Anda terkunci dan seandainya Anda belum memasukkan kode PIN.

Tergantung pada operator jaringan, nomor darurat dapat dihubungi tanpa memasukkan kartu SIM. 112 : adalah nomor darurat standar untuk Eropa (juga Inggris: 999).

1 Untuk memanggil nomor ini, masukkan nomornya dalam mode siaga dengan menekan tombol yang sesuai, **atau** tekan (OK) dan pilih Buku telepon > Lihat Nama2 > Darurat .

2 Tekan untuk menghubungi dan tekan untuk menutup telepon.

Nomor lain

Masukkan nomor

Dalam mode siaga, masukkan nomor dengan menekan tombol yang sesuai. Tekan untuk menghubungi dan tekan untuk menutup telepon.

Dengan menekan (OK) Anda dapat mengakses carousel dan memanggil nomor ini, menyimpannya atau mengirim pesan.

Memilih nama

Panggilan

1 Tekan [$] dan tentukan data pilihan Anda.

2 Jika Anda memilih buku telepon dalam kartu SIM Anda:
- setelah data dipilih, cukup tekan untuk menghubungi, **atau**
- tekan (OK) dua kali untuk mengakses carousel berikutnya, kemudian pilih Telepon dan tekan (OK) untuk menyambung nomornya.

3 Jika Anda memilih buku telepon dalam perangkat telepon Anda:
- Untuk memanggil nomor **default**:
  - setelah data dipilih, cukup tekan untuk menghubungi, **atau**
  - tekan (OK) untuk mengakses data carousel, kemudian pilih Telepon.
- Untuk memanggil nomor lainnya, pilih Tampilkan setelah data dipilih dan tentukan jenis panggilan dalam daftar (Mobile, Rumah, dll). Tekan (OK) untuk mengakses carousel berikutnya dan memilih Telepon.

4 Kalau sudah selesai, tekan untuk menutup telepon.

Menggunakan Tombol cepat

Tombol cepat

Dalam mode siaga, tekan dan tahan tombol di antara (2abc) dan (9wxyz) untuk menghubungi entri terkait (lihat "Tombol cepat" halaman 18): hubungan terjalin. Tekan untuk menutup telepon.

Pesan-pesan

Selain menelepon seseorang, Anda juga dapat mengirim pesan teks, yang disebut Pesan-pesan, beserta melodi atau ikon emosi (opsional). Pesan-pesan pendek ini dapat dikirim ke semua koresponden (yang disimpan dalam buku telepon atau tidak) dan ditampilkan pada layar telepon genggam mereka bila pesan diterima.

Kirim Pesan

Item Kirim pesan dari menu Pesan-pesan meleluasakan Anda untuk:

- mengirim pesan standar atau yang dibuat sendiri kepada seseorang,
- mengedit pesan terakhir yang dikirim untuk diperbaiki jika perlu dan dikirim lagi,
- tambah iMelody, bunyi yang sudah ditentukan sebelumnya, animasi atau gambar ke pesan Anda.

Pesan-pesan standar ditampilkan satu-per-satu: sebagai contoh Please call me back at... meleluasakan Anda untuk memilih pesan pra-konfigurasi termasuk nomor Anda, jika nomor ini merupakan nomor pertama pada opsi Nomor . Anda (lihat halaman 47).

Kirim pesan

Kepada nama dalam daftar

- **Ke nomor default jika beberapa (Buku Telepon dalam memori telepon) atau ke nomor telepon unik (Buku telepon dalam memori SIM).**

1 Tekan [a] , pilih nama pilihan Anda dan tekan (OK).

2 Pilih Kirim pesan dan tekan (OK), kemudian pilih tipe pesan untuk dikirim dan tekan (OK). Masukkan pesan-pesan, lampirkan grafik atau suara jika Anda kehendaki, kemudian pilih Kirimkan! atau Simpan (lihat bawah).

- **Kepada nomor pilihan Anda (daftar nama telepon sahaja)**

1 Tekan [$] dan pilih rekod pilihan Anda, kemudian tekan (OK), pilih Tampilkan dan tekan (OK).

2 Pilih nomor pilihan Anda dan tekan (OK).

3 Lanjutkan seperti diuraikan dalam langkah 2 pada paragraf terdahulu.

Kepada nama yang lain

Untuk mengirim pesan pendek kepada seseorang yang nomornya belum disimpan dalam buku telepon, tekan (OK) dan pilih Pesan-pesan, kemudian Kirim pesan dan Baru. Masukkan nomor telepon yang akan dikirimi pesan dan tekan (OK). Kemudian ikuti petunjuk mengirim pesan di bawah ini.

Menyertakan lampiran

Opsi ini meleluasakan Anda untuk menyertakan bunyi, ikon atau animasi ke pesan Anda. Tergantung jenis arsip yang ingin Anda sertakan, pilih Tambah grafik ke bitmap image atau animasi, dan/atau Tambah bunyi ke melodi. Pilih sub-menu yang Anda tentukan, kemudian salah satu item dalam daftar yang muncul, dan tekan (OK) untuk konfirmasi dan lampirkan ke pesan Anda.

Anda dapat mengirim hingga 2 lampiran dari 2 jenis yang berbeda dengan pesan-pesan Anda. Animasi dan gambar merupakan item eksklusif: jika pertama kali Anda memilih animasi kemudian gambar, maka hanya gambar yang akan dipertimbangkan, dan begitu pula sebaliknya.

Sejumlah ikon, animasi dan bunyi sudah ditentukan sebelumnya dan disertakan sebagai standar dengan telepon genggam Anda. Gambar dan bunyi pribadi, yaitu, yang Anda terima melalui pesan-pesan atau e-mail dan kemudian disimpan dalam menu terkait, akan secara otomatis muncul dalam sub-menu "Own" (Pribadi) (Own Melodies/Melod.pers, Own animations/Animasi pribadi, dll.). Anda tidak dapat mengirim item "Own" melalui pesan-pesan bila hak ciptanya dilindungi.

Kirimkan!

Kirimkan!

Meleluasakan Anda untuk mengirim pesan yang baru Anda tulis. Tekan (OK) untuk konfirmasi.

Simpan

Simpan

Meleluasakan Anda untuk menyimpan pesan yang baru dibuat dan ikon serta melodi yang terkait kalau ada. Tekan (OK) untuk konfirmasi.

Baca pesan

Baca Pesan

Dengan menu Baca Pesan ini, Anda dapat melihat daftar Pesan-pesan yang sudah Anda simpan dan terima. Anda juga dapat menghapus, membalas, mengirim kembali atau meneruskan pesan-pesan ini.

Menerima Pesan

Pesan-pesan yang Anda terima dan sudah dibaca ditandai dengan . Pesan-pesan yang sudah diterima tetapi belum dibaca ditandai dengan S. Pilih pesan dan tekan (OK) untuk membacanya.

Bila ditampilkan, tekan (OK) untuk mengakses opsi berikut:

- Membalas atau mengirim pesan kepada pengirim ,
- Meneruskan pesan yang dipilih (pilih penerima dalam buku telepon atau masukkan nomor teleponnya secara manual),
- Menghapus pesan yang dipilih,
- Simpan nomor pengirim pesan jika disertakan pada pesan,
- Simpan melodi jika melodi dikirim bersama-sama dengan pesan (lihat "Men-download dan melodi pribadi" halaman 28),
- Simpan grafik jika satu atau beberapa gafik dan/atau animasi dikirim bersama dengan pesan,

- Keluarkan nomor telepon yang diikutkan dalam pesan, jika nomor ini dimasukkan dalam dua tanda petik (beberapa nomor dapat dimasukkan dan dikeluarkan),
- Panggil pengirim pesan (ketergantungan operator).
- Pindahkan ke archive (berkas), meleluasakan Anda untuk menyimpan pesan yang sudah dibaca dalam memori telepon. Pesan yang disimpan dapat dilihat kemudian dengan menekan OK dan memilih Pesan (Messages), Archive (berkas) .

Memindahkan pesan ke daftar archive akan menghapusnya dari daftar baca SMS.

- Edit pesan dalam Baca atau folder Arsip, memodifikasinya dan mengirimnya kembali kepada seseorang (Anda dapat menambahkan gambar atau suara).

Jika gambar atau suara dilampirkan ke pesan yang Anda edit, Anda harus mengeluarkannya dulu dan menyimpannya dalam Album Gambar *atau dalam menu* Melod.pribadi *dari daftar jenis dering. Kemudian lampirkan kembali ke pesan Anda (lihat halaman 49).*

Pesan-pesan yang disimpan

Pesan-pesan yang Anda kirim diberi label dalam mode normal bila disimpan atau dengan dalam mode auto simpan pesan (lihat halaman 52). Pilih pesan yang Anda inginkan dan tekan OK untuk membacanya. Bila ditampilkan, tekan OK untuk mengakses opsi-opsi yang diuraikan di atas dalam "Menerima Pesan", termasuk menyimpan nomor orang yang menelepon.

Hapus Semua

Anda dapat menghapus semua pesan, baik yang ada di daftar Baca SMS (pesan pada kartu SIM) atau Archive (pesan dalam telepon) dari menu Pesan.

Pindahkan ke archive (berkas)

Pindah ke archive

Anda dapat melihat semua pesan yang sudah dibaca, yang Anda simpan. Anda menyimpan pesan dengan mengaktifkan opsi Auto saved SMS (lihat halaman 52), atau dengan memilih pesan yang diterima, menekan OK dua kali dan memilih Pindah ke archieve (Move to archive).

SMS settings

SMS settings

Menu ini meleluasakan Anda untuk menyesuaikan Pesan sesuai selera Anda melalui opsi-opsi yang diuraikan di bawah.

Pusat pesan

Pusat

Meleluasakan Anda untuk memilih pusat Pesan default Anda. **Jika tidak tersedia pada kartu SIM, Anda harus memasukkan nomor pusat Pesan-pesan.**

Tanda tangan

Tanda tangan

Meleluasakan Anda untuk menanda-tangani pesan Anda. Tanda tangan ini terdiri atas serangkaian karakter yang menunjukkan "Nomor Anda". Rangkaian ini membentuk tanda tangan yang dikirim pada akhir pesan Anda. Konsekuensinya, panjang pesan berkurang. Anda dapat mengedit tanda tangan, modofikasi dan menyimpannya.

Periode

Periode

Meleluasakan Anda untuk memilih jangka waktu pesan Anda untuk disimpan di pusat Pesan-pesan. Ini berguna bila penerima tidak terhubung ke jaringan (dan karena itu, tidak dapat segera menerima pesan Anda).

Ketergantungan kepelangganan.

Jawab jejak

Jawab jejak

Anda dapat mengaktifkan atau melumpuhkan opsi ini yang meleluasakan Anda untuk menghantar nomor pusat pesan Anda dengan pesan-pesan. Koresponden Anda selanjutnya dapat membalas dengan menggunakan Pusat Pesan-pesan Anda dan bukan pusat pesan mereka. Ini akan mempercepat pengiriman.

Ketergantungan kepelangganan.

Status

Status

Anda dapat mengaktifkan atau melumpuhkan opsi ini yang memberitahu apakah pesan Anda sudah diterima atau belum melalui pesan tertulis.

Ketergantungan kepelangganan.

Auto save SMS

Auto save SMS

Meleluasakan Anda untuk mengaktifkan atau melumpuhkan penyimpanan otomatis pesan yang dikirim.

Penerimaan Pesan-pesan

Penerimaan Pesan

Menu ketergantungan jaringan ini meleluasakan Anda untuk mengaktifkan atau melumpuhkan penerimaan siaran Pesan-pesan yang dikirim jaringan ke semua pelanggannya. Bila diaktifkan, layanan ini menyebabkan telepon mendengar pesan-pesan yang secara teratur dikirim ke semua pelanggan pada jaringan.

Resepsi

Meleluasakan Anda untuk mengaktifkan/melumpuhkan resepsi atau penerimaan pesan-pesan siaran selular. Bila memilih Hidupkan, Anda harus menentukan satu atau beberapa topik sebagaimana diuraikan di bawah ini.

Judul

Meleluasakan Anda untuk menentukan jenis pesan yang ingin Anda terima. Untuk menentukan jenis yang baru, pilih <Baru>, masukkan kode yang disediakan oleh operator, dan, jika diinginkan, kaitkan suatu nama. Jika Anda memilih jenis yang ada dalam daftar, Anda dapat mengubah atau menghapusnya. Anda dapat memasukkan hingga 15 jenis yang berbeda dalam daftar. Untuk mendapatkan kode-kode yang terkait ke jenis-jenis yang berbeda, hubungi operator Anda.

District code (Kode distrik)

Meleluasakan Anda untuk memilih jenis pesan yang ingin Anda tampilkan secara permanen pada layar siaga. Sebagai konsekuensi untuk penanganan pesan yang khusus ini, Anda harus memasukkan jenisnya dalam District code dan menu Judul.

Call list (Daftar panggilan)

Menu ini menyediakan daftar panggilan keluar dan panggilan masuk, serta upaya penyambungan ulang otomatis dan rincian panggilan. Panggilan yang telah dilakukan, tak terjawab dan diterima akan ditampilkan menurut kejadiannya, dimana kejadian yang terbaru akan ditampilkan paling atas dalam daftar. Bila Call list kosong, layar menampilkan Daftar kosong.

Layar

Tekan (OK) kemudian pilih Call list dan tekan (OK) dua kali untuk menampilkan call list. Tekan (OK) lagi untuk melihat status tanggal, waktu, nomor, panggilan yang dipilih dan untuk mengetahui apakah panggilan itu dikirim atau diterima. Tekan (OK) untuk mengakses carousel yang meleluasakan Anda untuk Panggil koresponden ini, Kirim pesan, Hapus panggilan yang dipilih atau Simpan nomor yang terkait.

Anda dapat langsung mengakses Call list dengan menekan kiri dan kanan. Sewaktu dalam mode siaga. Anda juga dapat memilih catatan dalam Call list dan menekan untuk memutar nomor yang bersangkutan.

SetUlg

Tekan (OK), pilih Call list, kemudian SetUlg. Tekan (OK) untuk menyetel ulang Call List.

8 • Agenda Dan Ekstra

Pendahuluan

Telepon Anda mempunyai fasilitas Agenda yang meleluasakan Anda untuk menangani dan mengkoordinasi berbagai peristiwa termasuk pertemuan.

Peristiwa dapat dilihat dalam sejumlah cara yang berbeda (tampilan per hari, minggu atau bulan), yang dapat diubah atau dihapus kapan saja, serta diulangi menurut frekuensi tertentu. Dengan "Organiser alerts" (lihat halaman 29) Anda dapat diingatkan mengenai suatu peristiwa oleh bunyi beep menjelang jadwal waktunya (misalnya, 5 menit sebelum pertemuan).

Selain itu, pertukaran data dan sinkronisasi agenda Anda dapat dilakukan melalui kabel USB yang dihubungkan ke telepon Anda dan piranti external.

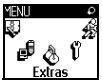

Sedangkan menu Ekstra menampilkan berbagai hal yang mudah digunakan seperti Kalkulator, Jam Alarm, Call counters sehingga Anda dapat mengetahui biaya panggilan, merekam memo dan percakapan.

Agenda

Peristiwa
- <Baru>
  - Libur / Pertemuan / Melakukan
- [Peristiwa dipilih]
  - Hapus / Ubah

Day view(tampilan per hari)
Week view(tampilan per minggu)
Month view(tampilan per bulan)
Hapus lama

Ekstra

Call counters / Brick game* / Status memori / Kalkulator / Jam alarm / Memo suara

** Menu ini mungkin merupakan ketergantungan kepelangganan. Karena itu, ikon dan isinya dapat beragam.*

Agenda

Membuat peristiwa baru

Menu ini meleluasakan Anda untuk mencatat berbagai peristiwa dan menyimpannya dalam agenda Anda. Peristiwa dapat berupa Pertemuan, Libur atau Melakukan. Bila organiser alert sedang di-Hidupkan (lihat halaman 29), bunyi beep akan mengingatkan Anda bila jadwal waktu peristiwa sudah tiba.

1 Tekan (OK), pilih Agenda > Peristiwa dan tekan (OK).

2 Pilih <Baru> dan tekan (OK).

3 Pilih tipe peristiwa untuk menciptakan (Libur, Pertemuan, Melakukan) dan tekan (OK).

4 Masukkan awal dan akhir tanggal dan waktu suatu peristiwa dan tekan (OK), kemudian masukkan teks mengenai peristiwa itu (misalnya, "Pertemuan dengan Smith") dan tekan (OK).

5 Menu Pasang Alarm akan mengingatkan Anda mengenai peristiwa itu melalui tanda yang dipicu pada waktu yang sudah Anda tentukan. Dengan menggerakkan kiri atau kanan, pasang Alarm untuk peristiwa ini dan tekan (OK).

Menu ini hanya berlaku untuk peristiwa Pertemuan *dan* Melakukan. *Harap dicatat bahwa alarm tergantung pada setelan waktu dan tampilan pada layar. Dengan begitu, alarm akan selalu di-update bila mengalami perubahan zona waktu (lihat "Waktu dan tanggal" halaman 31).*

6 Gerakkan kiri atau kanan untuk menyetel opsi Peristiwa Lagi untuk peristiwa ini dan tekan (OK).

7 Semua peristiwa akan dicantumkan dengan menggunakan waktu dan tanggal mulai. Kembali ke daftar peristiwa,

- Tekan dan tahan (C) untuk kembali ke mode siaga, atau
- ulangi langkah 2 sampai 7 untuk membuat peristiwa sebanyak yang diperlukan.

Agenda berbagi kapasitas mobile dan memori dengan buku telepon, List gambar, memo suara dll. Sebagai konsekuensinya, kedua fitur ini saling bergantung: semakin banyak peristiwa yang Anda catat, semakin berkurang nama, memo atau gambar yang dapat Anda simpan, dan sebaliknya. Jumlah maksimal dari peristiwa + nama yang dapat Anda simpan adalah 300.

Jika muncul "Daftar Penuh", hapus suatu peristiwa (atau nama) agar dapat membuat yang baru. Untuk memeriksa memori yang tersedia dalam telepon, tekan (OK) *dan pilih* Ekstra, *kemudian* Status Memori .

Modifikasi peristiwa

Mengganti peristiwa

Ganti

Bila membuat catatan peristiwa, beberapa bidang tidak tersedia untuk membantu Anda mempercepat prosesnya. Namun begitu, bidang-bidang akan tersedia bila Anda mengubah peristiwa tersebut.

1 Untuk mengubah peristiwa, tekan (OK) dan pilih Agenda, Peristiwa, kemudian peristiwa pilihan Anda dan tekan (OK).

2 Bila telepon Anda menampilkan rincian dari peristiwa yang dipilih, tekan (OK), pilih Ganti dan tekan (OK) lagi.

Mengganti peristiwa-ulangan akan pula memodifikasi semua kejadian peristiwa ini: dalam hal ini, tekan (OK) *untuk konfirmasi.*

3 Ganti informasi apapun seperlunya dan seperti yang telah diuraikan di atas.

Menghapus peristiwa

Hapus

- **Menghapus satu peristiwa**

1 Tekan (OK) untuk memasuki menu utama, pilih Agenda, Peristiwa, kemudian peristiwa pilihan Anda dan tekan (OK) dua kali.

2 Pilih Hapus dan tekan (OK) untuk konfirmasi.

- **Menghapus peristiwa-ulangan**

Dengan memilih peristiwa lalu

1 Tekan (OK) dan pilih Agenda, Peristiwa, kemudian peristiwa yang sudah lalu dan tekan (OK).

2 Bila rincian peristiwa muncul, tekan (OK), kemudian pilih Hapus dan tekan (OK) untuk konfirmasi: hanya kejadian lalu dari peristiwa yang dipilih saja yang dihapus.

Dengan memilih kejadian mendatang

1 Tekan (OK) untuk masuk ke menu utama, pilih Agenda, Peristiwa, kemudian peristiwa kejadian mendatang dan tekan (OK).

2 Bila rincian peristiwa muncul, tekan (OK), kemudian pilih Hapus dan tekan (OK) untuk konfirmasi: semua kejadian dari peristiwa yang dipilih dihapuskan.

Hapus yang lama

Hapus yang lama

Anda juga dapat menghapus peristiwa lama dengan memilih Hapus yang lama pada level pertama menu Agenda. Untuk melakukannya, ikuti prosedur berikut:

1 Tekan (OK), pilih Agenda > Hapus yang lama, dan tekan (OK).

2 Masukkan waktu awal (yang lalu atau mendatang) dari semua peristiwa sebelumnya yang akan dihapus dan tekan (OK).

3 Tekan (OK) untuk konfirmasi. Dalam hal ini, semua peristiwa sebelum tanggal ini akan dihapus.

Untuk menghapus semua peristiwa dalam agenda Anda, masukkan tanggal mulai beberapa tahun di muka (misalnya, 12/31/2010). Dengan cara ini, semua peristiwa sebelum tanggal tersebut akan dihapus sekaligus.

Tampilan peristiwa

Day view

Week view

Month view

Tampilan Day view, Week view dan Month view dalam format yang dipilih untuk semua peristiwa disimpan dalam agenda Anda. Untuk menampilkan peristiwa dalam tampilan-tampilan ini, lanjutkan sebagai berikut:

1 Tekan (OK), tentukan jenis Agenda > pilihan Anda dan tekan (OK).

2 Setelah Anda memasukkan view yang dipilih, gerakkan kiri atau kanan untuk menampilkan hari, minggu atau bulan yang sebelumnya atau berikutnya.

3 Tekan (OK) untuk menampilkan daftar peristiwa yang bersangkutan atau untuk membuat yang baru.

Zona waktu

Zona waktu

Walaupun mengganti zona waktu perlu bila sering bepergian, Anda harus sadar bahwa hal itu akan berdampak pada semua Pengingat agenda: alarm peristiwa akan di-update sesuai dengan waktu yang ditampilkan pada layar (lihat "Waktu dan tanggal" halaman 31).

Ekstra

Menu ini memungkinkan Anda untuk menangani Call counters, Memo, Jam alarm, Kalkulator dan Brick game.

Brick game

Brick Game

Menu ini mungkin merupakan ketergantungan kepelangganan. Karena itu, ikon dan isinya dapat beragam.

Menu ini memberikan Anda akses ke game yang menampilkan sederetan bata yang harus dihancurkan dengan bola dan raket. Bila Anda sudah memusnahkan bata terakhir, Anda mengakses level berikutnya. Tombol-tombol yang digunakan adalah sebagai berikut:

4 dan 6	Untuk bergerak ke kiri atau ke kanan
* dan #	Untuk melontar bola ke kiri atau ke kanan
0	Untuk menghentikan game sementara; waktu jeda dibatasi hingga 2 menit setelah itu layar kembali ke mode siaga dan game hilang.

Call counters

Call counters

Dengan menu ini Anda dapat menangani biaya dan durasi semua panggilan Anda.

Accum.call timers

- **Accumulated call timer**
  Pilih opsi ini dan tekan OK untuk Tampilkan atau SetUlg durasi waktu panggilan Outgoing atau Panggilan Msk.

Accum. cost

- **Accumulated cost (ketergantungan kepelangganan)**
  Meleluasakan Anda untuk menampilkan akumulasi biaya dan menyetel hitungan ke kosong. Akumulasi biaya dilindungi oleh kode PIN atau PIN2.

Tampilkan
Menunjukkan berapa banyak yang digunakan sesudah menentukan tarif biayanya.

SetUlg
Meleluasakan Anda untuk menyetel ulang Accum. cost ke 0; memerlukan kode PIN2 Anda.

Sisa Dana
Meleluasakan Anda untuk memeriksa sisa kredit (dibandingkan dengan batasan yang sudah ditentukan sebelumnya).

Cancel cost limit
Meleluasakan Anda untuk membatalkan batas biaya. Fitur ini dapat dilindungi oleh kode PIN atau PIN2 (tergantung pada kepelangganan Anda).

Cost limit
Meleluasakan Anda untuk memasukkan batasan biaya yang digunakan dalam menu Sisa Dana.

Tarif
Meleluasakan Anda untuk menyetel atau mengganti tarif per unit. Pertama-tama masukkan mata uang yang digunakan (maksimal tiga karakter), kemudian masukkan biaya per unit.

Info at call end

- **Info at call end (ketergantungan kepelangganan)**
  Meleluasakan Anda untuk mengaktifkan atau melumpuhkan tampilan durasi dan/atau biaya setiap panggilan secara sistematis.

Last call info

- **Last call information (ketergantungan kepelangganan)**
  Meleluasakan Anda untuk menampilkan durasi dan/atau biaya panggilan terakhir.

Status memori

Status memori

Menu ini meleluasakan Anda untuk menampilkan persentasi memori yang digunakan dan tersedia dalam telepon Anda. Beberapa fitur berbagi kapasitas memori (gambar JPEG, melod. Pribadi, dll). Tekan (OK) untuk memeriksa status memori yang menampilkan memori yang digunakan daripada semua yang didapati, dan tekan (OK) lagi untuk mengakses daftar tersebut.

Jika "Daftar penuh" muncul bila menyimpan item baru atau mengosongkan ruang memori, Anda harus menghapus suatu item (misalnya, nama atau peristiwa) agar dapat membuat atau menambah yang baru.

Kalkulator

Kalkulator

Menu ini menyediakan sejumlah fungsi berikut:

Menambah	Dengan menekan tombol (*+).
Mengurang	Dengan menekan tombol (*+) dua kali
Perkalian	Dengan menekan tombol (*+) 3 kali.
Membagi	Dengan menekan tombol (*+) 4 kali.
Sama dengan	Dengan menekan tombol (#) .

Masukkan angka dengan menggunakan tombol. Ketepatan kalkulator adalah 2 angka di belakang koma dan dibulatkan ke angka puluhan yang lebih tinggi. Tekan (C) untuk mengoreksi angka-angka. Tekan dan tahan (0+) untuk mendapatkan tanda titik. Tekan dan tahan (C) dua kali untuk kembali ke mode siaga.

Jam alarm

Jam alarm

Menu ini meleluasakan Anda untuk menyetel jam alarm. Pilih Ekstra, Jam alarm, kemudian tekan kiri atau kanan untuk mengaktifkannya. Masukkan waktu, kemudian tekan OK and pilih:

- Sekali mengaktifkan alarm pada jam dan hari yang ditentukan,
- Per hari mengaktifkan alarm pada jam yang ditentukan, setiap hari selama seminggu,
- Hari kerja mengaktifkan alarm pada jam yang ditentukan hanya pada hari kerja.

Kemudian, pilih salah satu peringatan alarm: buzzer, melodi atau rekaman memo jika sudah disimpan, dan tekan OK untuk mengkonfirmasikan pilihan Anda.

Jam alarm akan berdering walaupun jika Anda mematikan telepon, namun, alarm TIDAK akan berbunyi jika Kuat dering disetel ke Matikan *(lihat halaman 27). Tekan sembarang tombol untuk menghentikan deringan alarm.*

9 • E-mail

***Jika tidak termasuk dalam kepelangganan telepon*, Anda harus berlangganan akaun e-mail (melalui telepon atau lewat Internet dari komputer) dan telah menerima informasi pengaturan dari penyedia Anda. Dalam hal ini, semua parameter dikomunikasikan kepada Anda oleh penyedia dan/atau operator Anda seperti diuraikan di bawah ini dan harus dimasukkan sesuai petunjuk.** ***Jika termasuk dalam kepelangganan*, Anda cukup memasukkan login, sandi dan alamat akaun e-mail Anda.**

Pendahuluan

Telepon genggam Anda menampilkan aplikasi e-mail agar Anda dapat mengirim dan menerima e-mail, sama seperti pada komputer Anda (lampiran seperti gambar jpeg dapat juga disertakan). E-mail kemudian dapat diteruskan ke orang lain dan lampiran disimpan dalam telepon Anda.

Fitur ini merupakan ketergantungan kepelangganan dan khusus untuk Penyedia Jasa Internet (ISP): telepon Anda siap mendukung fitur ini jika termasuk dalam kepelangganan Anda. Hubungi operator jaringan Anda untuk rincian informasi mengenai ketersediaan dan tarifnya.

Kotak surat 1 dan 2 menampilkan pengaturan dan opsi yang sama. Dengan pengkonfigurasian yang berbeda atas kedua kotak surat ini, maka Anda akan mendapatkan dua akses/alamat e-mail yang berlainan dari telepon Anda.

Untuk memasukkan teks dan nomor, termasuk tanda khusus seperti @ atau %, rujuk ke tabel karakter yang diuraikan di halaman 6.

E-Mail

- Kotak surat 1 / Kotak surat 2
  - Pengaturan
    - Jaringan GSM°
    - Server E-mail*
    - Lanjutan*
  - Buka Mailbox
    - Sebelum
    - [Header dipilih dalam daftar]
      - Ambil surat / Details / Reply / Dialihkan ke / Tambah ke nama2 / Hapus
    - Sesudah
  - Kirim surat
    - Validasi daftar / Tambah penerima

° Pengaturan operator

** Pengaturan penyedia jasa internet (Internet service provider)*

Seperti ditunjukkan di bawah, **dua tipe pengaturan harus dikonfigurasikan** sebelum menggunakan fitur e-mail: pengaturan yang Anda peroleh dari operator Anda, diperlukan untuk terhubung ke jaringan (lihat "Jaringan GSM"), dan pengaturan yang Anda peroleh dari penyedia jasa e-mail untuk terhubung ke server-nya (lihat "Mengakses server E-mail").

Telepon Anda mungkin sudah di pra-konfigurasi. Dalam hal ini, hampir semua parameter sudah diatur dan Anda tidak perlu mengubahnya (kecuali untuk Login, Sandi dan alamat E-mail yang Anda pilih ketika membuat e-mail account).

Dalam sejumlah kasus, operator Anda dapat juga menjadi penyedia jasa e-mail Anda.

Pengaturan

Jaringan GSM

Menu ini meleluasakan Anda untuk memasuki atau mengganti pengaturan GSM yang dikomunikasikan kepada Anda oleh operator Anda.

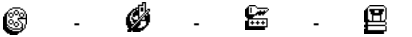

Bidang isian Nomor telepon meleluasakan Anda untuk memasukkan nomor telepon yang disediakan oleh ISP Anda dan yang diperlukan untuk mengadakan penghubungan. Tekan kiri atau kanan untuk memilih:

- Nomor ISDN untuk memasukkan nomor ISDN ISP, **ATAU**
- Nomor Analog untuk memasukkan nomor analok, kemudian tekan OK.

Hubungi ISP (penyedia jasa internet) Anda untuk mengetahui apa tipe nomor yang harus Anda pilih.

Bidang isian Diskoneksi meleluasakan Anda untuk memilih masa tidak aktif setelah telepon secara otomatis putus hubungan (jika hubungan sedang berlangsung) dari jaringan. Tekan kiri atau kanan untuk memilih nilai dari 3 sampai 10 menit, dan tekan OK untuk validasi.

Tidak adanya pertukaran dengan jaringan (hubungan, pengiriman e-mail, pemutusan hubungan) menandakan masa waktu tak aktif yang mengakibatkan pemutusan hubungan secara otomatis.

Login dan Sandi terserah pada Anda untuk menentukannya ketika berlangganan account tersebut. Juga masukkan Login dan Sandi sebagaimana ditentukan.

Mengakses server E-mail

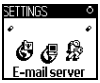

Menu yang diuraikan dalam bagian ini menampilkan pengaturan yang diperlukan untuk menghubungi server e-mail dari Penyedia Jasa Internet (ISP) Anda melalui telepon genggam. Sebagian besar parameter dikomunikasikan kepada Anda oleh penyedia jasa dan harus dimasukkan sesuai dengan apa yang diberikan.

1 Tekan (OK), pilih E-mail kemudian kotak surat 1, Pengaturan dan tekan (OK).

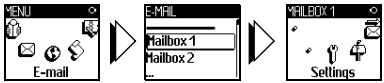

2 Pilih E-Mail server dan tekan (OK).

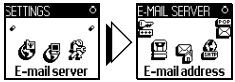

Bidang yang harus diisi adalah sebagai berikut:

Dalam bidang isian alamat POP3 Anda dapat memasukkan alamat IP atau DSN dari server POP3, yang digunakan untuk **menerima** e-mail.

Dalam bidang isian alamat SMTP Anda dapat memasukkan alamat IP atau DSN dari server POP3, yang digunakan untuk **mengirim** e-mail.

Dalam sejumlah kasus, Login, Sandi dan alamat E-mail terserah kepada Anda untuk menentukannya ketika Anda berlangganan account tersebut. Masukkan sandi dan alamat e-mail sebagaimana ditentukan.

Lanjutan

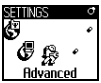

Menu yang diuraikan dalam bagian ini menampilkan pengaturan lanjutan yang mungkin saja sudah dikonfigurasikan sebelumnya, jadi Anda tidak perlu lagi mengubahnya.

Jika bidang-bidang isian dari menu-menu ini kosong, atau jika Anda mengalami masalah sambungan, hubungi ISP Anda.

Bidang isian menu ini adalah sebagai berikut:

Dalam bidang isian POP3 port Anda dapat memasukkan nomor POP3 port, yang digunakan untuk **menerima** e-mail, dan dalam bidang isian SMTP port meleluasakan Anda untuk memasukkan nomor SMTP, yang digunakan untuk **mengirim** e-mail.

Dalam bidang isian Alamat DNS, Anda dapat memasukkan alamat DNS dari jaringan data eksternal yang ingin Anda hubungi. Item SMTP authentication meleluasakan Anda untuk mengaktifkan/melumpuhkan proses pengesahan dengan server SMTP .

Di kebanyakan negara di Eropa, menu ini harus disetel ke Matikan*: e-mail Anda TIDAK akan dikirim jika disetel ke* Hidupkan*. Hubungi provider Anda untuk informasi selengkapnya.*

Menulis dan mengirim e-mail

Kirim surat

Menu Kirim surat meleluasakan Anda untuk mengirim e-mail ke satu atau beberapa penerima setiap kali, termasuk dengan lampiran seperti gambar jpeg. Setelah diterima, pesan-pesan Anda dapat diteruskan pengirimannya dan lampiran dapat dilihat dengan perangkat lunak yang sesuai.

Kepada satu atau beberapa penerima

1 Tekan (OK) dan pilih E-mail, kemudian kotak surat 1 atau kotak surat 2 tergantung kotak surat mana yang ingin Anda gunakan. Pilih Kirim surat dan tekan (OK).

2 Gerakkan ke bawah untuk memilih Tambah add dan tekan (OK) untuk mengakses daftar.

Jika Anda memilih buku telepon "On SIM card" (Pada kartu SIM), Anda tidak dapat mengakses alamat-alamat e-mail, tetapi melalui edit window/layar edit, meleluasakan Anda untuk *memasukkan alamat e-mail. Lihat "Buku telepon" halaman 40 untuk informasi mengenai pemilihan buku telepon.*

3 Pilih nama dalam daftar dan tekan (OK) untuk menambahkannya ke daftar pos (mailing list) Anda atau tekan (C) untuk membatalkan dan kembali ke sub-menu sebelumnya.

4 Kembali ke daftar Alamat , tekan (OK) untuk Ubah alamat e-mail atau untuk Menghilangkan-nya dari daftar, atau pilih Tambah add, tekan (OK)

untuk mengakses lagi buku telepon dan menambah nama-nama baru ke daftar pos (mailing list).

5 Ulangi langkah 2 hingga 4 untuk menambah penerima sebanyak yang dikehendaki.

6 Pilih Validasi list dan tekan (OK). Kemudian masukkan subyek e-mail Anda (dapat juga dibiarkan kosong) dan tekan (OK).

7 Dalam bingkai (window) berikutnya, masukkan teks e-mail Anda (bidang isian ini juga dapat dibiarkan kosong). Tekan (OK) bila sudah siap untuk mengirim e-mail Anda.

Untuk mempelajari cara memasukkan teks, lihat "Entri teks atau nomor" halaman 4. Jika Anda keluar dari menu Kirim surat *sebelum mengirim e-mail Anda, isi e-mail dihapus tanpa disimpan.*

Ubah surat

8 Pilih Ubah surat dan tekan (OK) jika Anda ingin mengubah isi e-mail. Hal ini akan membawa Anda ke langkah 2: ikuti petunjuk yang sama untuk menyelesaikan daftar penerima dan mengirim e-mail Anda.

Kirimkan!

9 Pilih Kirimkan! dan tekan (OK) untuk mengirim e-mail Anda. Telepon genggam Anda menghubungi server Internet, mengirimkan e-mail Anda ke nama-nama yang ada dalam daftar pos Anda, kemudian hubungan diputuskan.

Anda dapat membatalkan pengoperasian ini dengan menekan dan menahan tombol (C). Telepon genggam Anda kemudian akan diputuskan dari jaringan, keluar dari menu e-mail dan kembali ke mode siaga. Pemutusan hubungan juga terjadi setiap kali Anda memasuki *menu* Pengaturan *sementara hubungan sedang dalam progres. Dalam hal ini, e-mail Anda hilang.*

Tergantung pada pengaturan panggilan yang sudah dikonfigurasikan, (lihat "Menunggu" halaman 38), Anda dapat menerima panggilan sewaktu hubungan e-mail berlangsung. Dalam hal ini, dan jika Anda menerima panggilan masuk, telepon akan beralih ke konteks layar panggilan dan menu e-mail ditutup; telepon kembali ke siaga bila Anda mengakhiri percakapan dan menutup telepon.

Dengan lampiran

Lampirkan file

1 Ulangi langkah 1 sampai 7 seperti yang diuraikan di atas. Pilih Lampirkan file dan tekan (OK).

2 Muncul daftar yang menunjukkan arsip JPEG yang tersedia. Pilih gambar yang ingin Anda kirim dan tekan (OK).

Anda hanya dapat melampirkan satu JPEG file setiap kali. Jika Anda keluar dari *menu* e-mail Kirim surat *sebelum mengirim e-mail Anda, isinya (termasuk lampiran) dihapus tanpa disimpan.*

3 Pilih Ubah surat atau Kirimkan! dan tekan (OK) untuk konfirmasi.

Menerima dan membaca e-mail

E -mail diterima pada server, yang harus Anda hubungi agar dapat mengambil e-mail pada telepon genggam Anda (Ada juga operator yang mengirim pesan kepada Anda bila Anda menerima e-mail baru). Pertama kali Anda harus mendownload tajuk dari server sebelum mengambil e-mail yang bersangkutan.

Proses penghubungan

Proses penghubungan

Buka mailbox

1 Tekan (OK) dan pilih E-mail, kemudian Kotak surat 1 atau Kotak surat 2 tergantung kotak surat mana yang ingin Anda gunakan. Pilih Buka mailbox dan tekan (OK).

2 Telepon Anda secara otomatis menghubungi server e-mail dan mendownload tajuk e-mail. Jika Anda tidak menerima e-mail, Daftar kosong ditampilkan pada layar. Kalau tidak, tajuk e-mail ditampilkan dalam bentuk daftar.

3 Jumlah surat yang diterima dan yang tertunda pada server ditampilkan pada bagian atas layar berikut jumlah halaman yang diperlukan untuk menampilkan semua tajuk.

4 Telepon genggam Anda mengambil lima tajuk e-mail setiap kali. Jika Sesudah (Sebelum masing-masing) muncul pada akhir (awal, masing-masing) daftar, tajuk e-mail yang lain ditangguhkan: pilih salah satu dari opsi yang tersedia dan tekan (OK) untuk mengambilnya.

Suatu e-mail tanpa lampiran apapun dapat secara otomatis ditampilkan pada layar rincian.

Informasi tajuk

Pilih tajuk, tekan (OK), pilih Details dan tekan lagi (OK) untuk melihat alamat pengirim, tanggal dan waktu pengiriman, subyek dan ukuran lampiran kalau ada. Ikon status berikut mungkin muncul sehubungan dengan masing-masing tajuknya:

[Tiada ikon] E-mail dapat di-download.

E-mail terlalu besar, tidak dapat di-download.

E-mail diberi tanda untuk dihapus (lihat halaman 70).

Download e-mails

Ambil surat

Cukup pilih salah satu tajuk e-mail yang sudah dikeluarkan dan tekan (OK). Kemudian pilih Ambil surat dan tekan (OK) untuk men-download e-mail. Ulangi pengoperasian ini untuk men-download setiap e-mail yang terkait dengan masing-masing tajuk yang dipilih.

Anda juga dapat menekan (OK) untuk mengakses carousel tajuk e-mail dan memilih Ambil surat *dari opsi-opsi yang tersedia. Jika e-mail terlalu besar (di atas 7 KB), e-mail akan ditolak dan download dibatalkan.*

Ambil dan simpan lampiran

Jika e-mail yang sudah Anda terima berisi lampiran (gambar JPEG, arsip teks atau e-mail yang lain), semua itu ditandai oleh ikon khusus:

Memuat rincian tajuk e-mail (tanggal dan waktu, alamat e-mail pengirim, dll.), tekan (OK) untuk menampilkan rincian ini.

Teks e-mail itu sendiri dapat dilihat sebagai lampiran, tekan (OK) untuk membacanya. Dalam hal ini, tidak ada opsi lanjutan: e-mail dapat dibaca, tetapi tidak dapat disimpan atau diteruskan pengirimannya.

Arsip teks (hanya format text, ".txt") dilampirkan pada e-mail, tekan (OK) untuk membacanya. Dalam hal ini pun tidak ada opsi lanjutan.

Aplikasi yang diperlukan untuk menangani lampiran ini tidak tersedia dalam telepon Anda, atau e-mail terlalu besar untuk di-upload.

[Ikon surat] Ada e-mail lain yang dilampirkan pada e-mail yang Anda terima (maksimal lima e-mail yang dapat dilampirkan satu per satu). Tidak ada opsi lanjutan untuk lampiran e-mail: e-mail dapat dibaca, tetapi tidak dapat disimpan atau diteruskan pengirimannya.

Gambar dengan format JPEG dilampirkan pada e-mail ini. Pilih lampiran gambar dalam daftar dan tekan OK dua kali untuk menyimpannya dalam telepon genggam Anda (Anda dapat menamainya kembali, jika dikehendaki).

Anda harus sudah menyimpan suatu gambar sebelum dapat divisualisasikan lewat menu List gambar. *Lihat "List gambar" halaman 24 untuk rincian informasi subyek ini. Jika memori tidak cukup untuk menyimpan gambar yang baru, Anda harus menghapus suatu item (nama, peristiwa atau gambar) agar dapat menyimpan gambar yang baru.*

Suatu gambar mungkin tidak dapat diterima oleh telepon genggam Anda jika terlalu besar, atau jika gambar itu tidak dalam format yang sesuai. Bila menerima gambar lewat e-mail, lanjutkan seperti berikut ini untuk memperoleh hasil optima:

- Gambar yang diterima harus disimpan dalam format JPEG, yang nantinya akan menampilkan ekstension JPG, JPE atau JPEG.
- Ukuran arsip gambar tidak harus melebihi 7 KB.
- Ukuran optimal adalah 101 x 69 pixels (tinggi maksimal adalah 160 pixels, dan maksimal lebar adalah 128 pixels), dalam 24 bits agar dapat ditampilkan dengan benar. Kami rekomendasikan agar Anda menggunakan perangkat lunak pengeditan gambar yang standar untuk membuat ukuran gambar yang ingin Anda kirim ke telepon Anda.
- Gunakan nama arsip maksimal 10 karakter. Anda kemudian dapat menambahkan ekstension seperti ".jpg".

Menambah alamat e-mail ke buku telepon

Anda harus sudah memilih buku telepon dalam telepon genggam Anda agar dapat menambah alamat e-mail; item menu ini TIDAK akan muncul jika Anda memilih buku telepon SIM.

Tambah ke nama2

Anda dapat menambah alamat e-mail pengirim pada buku telepon Anda, walaupun Anda belum men-download e-mail mereka (dengan pengambilan tajuk saja sudah cukup untuk mengakses alamat e-mail).

1 Pilih tajuk e-mail, kemudian tekan OK untuk mengakses opsi-opsi carousel.

2 Pilih Tambah ke nama2 dan tekan OK. Kemudian pilih:

- <baru> untuk membuat nama yang baru, masukan nama awal dan akhir, kemudian tambahkan alamat e-mail, **atau**

- nama dalam daftar dan tekan (OK) untuk menambahkan alamat e-mail pada kartu nama ini. Jika kartu nama ini sudah berisi alamat e-mail, Anda akan diarahkan untuk menekan (OK) untuk menggantinya.

Menghapus e-mails

Hapus

1 Pilih e-mail yang akan dihapus dan tekan (OK) untuk mengakses menu opsi.

2 Pilih Hapus, dan tekan (OK) untuk konfirmasi dan tandakan e-mail yang akan dihapus. Terdapat ikon kecil yang meleluasakan Anda untuk mengenali tajuk-tajuk yang berkaitan e-mail yang akan dihapus.

Untuk menghilangkan tanda penghapusan e-mail, pilih opsi ini lagi.

3 Bila Anda keluar dari menu E-mail, Anda akan diminta untuk mengkonfirmasi penghapusan item yang dipilih dari server e -mail. Tekan (OK) untuk konfirmasi atau (C) untuk membatalkan (dalam hal ini, e-mail yang diberi tanda akan tetap ada dalam daftar dan tidak lagi mempunyai tanda untuk dihapus).

Membalas e-mail

Membalas

1 Pilih tajuk e-mail yang ingin Anda balas, tekan (OK) untuk mengakses menu opsi, kemudian pilih Membalas dan tekan (OK).

2 Alamat pengirim, yang dapat Anda modifikasi (lihat "Kepada satu atau beberapa penerima" halaman 65), secara otomatis ditambahkan ke daftar Alamat . Pilih Validasi list dan tekan (OK).

3 Muncul layar baru yang berisikan subyek e-mail yang diterima dan diawali dengan Re: kependekan dari "Reply". Tekan (OK).

4 Masukkan teks e-mail Anda, kemudian tekan (OK) untuk mengirimkannya: pilih Kirimkan! dan tekan (OK) untuk mengirim balasan Anda.

Mengalihkan/Meneruskan e-mail

Kirim

Agar dapat meneruskan pengiriman e-mail ke penerima yang lain, pertama-tama Anda harus sudah men-download-nya (lihat "Download e-mails" halaman 68). Dari opsi Kirim, lanjutkan seperti yang diuraikan di atas dalam "Membalas e-mail".

Dalam kedua hal tersebut (membalas ke e-mail atau mengalihkannya), hubungan telepon Anda akan diputuskan dari server bila mencapai masa tidak aktif jaringan yang disetel dalam menu Otomatis putus. *Telepon akan terhubung kembali ke server ini bila mengirim e-mail.*

10 • Jasa WAP

Pendahuluan

Sebagian besar menu Jasa Operator (misalnya, Nomor jasa, Jasa+) merupakan ketergantungan kepelangganan yang khusus untuk operator: telepon genggam Anda siap mendukung fitur ini jika termasuk dalam kepelangganan Anda. Konsekuensinya, menu-menu yang ditunjukkan di samping mungkin tersedia, mungkin juga tidak. Opsi WAP (berdiri sendiri dari dua opsi lainnya yang ditunjukkan di atas), diuraikan di bawah secara terinci. Hubungi operator jaringan Anda untuk rincian informasi mengenai ketersediaan dan tarifnya.

Jasa-jasa yang disediakan mungkin meliputi melakukan panggilan telepon atau mengirim Pesan-pesan yang akan dikenakan biaya. Hubungi operator Anda sebelum penggunaan pertama kali untuk memastikan bahwa kepelangganan Anda mendukung fitur WAP dan telepon Anda memiliki parameter WAP yang tepat. Dengan sejumlah operator, parameter akses WAP dapat disetel dari jarak jauh. Silahkan cek langsung dengan operator Anda.

Oper. Jasa +
- Nomor Jasa
- WAP
  - Lanjutan
    - Gambar / Judul kepala / Download fun URL
  - Luncur
  - Favorit
    - Hapus / Pergi ke / Ganti
  - Hal. Terakhir
  - Peringatan
  - Atur akses
    - Tampilkan / Aktifkan / Ganti
  - Bantuan
- Jasa +

WAP

Telepon genggam Anda mendukung jasa berbasis Wireless Application Protocol (WAP). Browser WAP yang sudah terpasang (built-in) akan meleluasakan Anda mengakses berbagai layanan yang tersedia pada jaringan Anda, seperti berita, olahraga, cuaca, jadwal, dll.

Luncur

Telepon Anda mungkin sudah dikonfigurasikan sebelumnya untuk langsung mengakses berbagai layanan yang ditawarkan (jika tidak, lihat "Favorit" halaman 73). Menu Luncur meleluasakan Anda untuk mengakses layanan online yang tersedia pada operator Anda. Untuk mengakses layanan ini, dalam mode siaga, tekan (OK), memilih Oper. Jasa , WAP, Luncur dan tekan (OK).

Suatu animasi menunjukkan bahwa telepon dihubungkan ke Rumah URL. Setelah browser diluncurkan, Anda terhubung ke Rumah URL operator Anda. Perintah berikut memampukan Anda untuk menavigasi melintasi halaman-halaman WAP:

- Gerakkan ke atas atau ke bawah untuk menavigasi halaman-halaman online.
- Tekan (OK) untuk memilih item yang ditonjolkan.
- Tekan atau untuk memilih kotak opsi kiri atau kanan yang ditampilkan pada layar.
- Tekan (C) untuk kembali ke halaman sebelumnya.
- Tekan dan tahan (C) untuk mengakhiri sesi online.

Browse

Selama navigasi, tekan (*+) untuk mengakses menu khusus dengan opsi-opsi berikut (ketergantungan kepelangganan):

- Reload untuk memuat kembali kartu terakhir yang dilihat.
- Mark site untuk menambahkan deck sebelumnya ke daftar bookmark pengguna (ketergantungan jaringan).
- About .. menampilkan versi browser dan informasi hak cipta.
- Lanjutan menampilkan menu yang memuat perintah-perintah lanjutan:
  - Show URL: untuk menampilkan URL kartu sebelumnya,
  - Pergi ke URL: untuk mengambil isi dari URL yang dimasuki,

- Restart UP. browser: untuk mengosongkan isi memori cache dan membuat sesi yang baru.

- Exit : untuk keluar dari aplikasi WAP dan kembali ke mode siaga.
- Bookmarks untuk menampilkan bookmarks yang sudah disimpan.
- Pengamanan untuk menampilkan opsi administrasi pengamanan (sertifikat semasa, pengesahan, penyandian yang berlaku, dll.). Juga tersedia melalui tekanan panjang pada (0 +),
- Tekanan panjang pada (1) hingga (9) meminta halaman itu ditandai (bookmark) oleh Mark site (ketergantungan kepelangganan).

Favorit

Favorit

Meleluasakan Anda untuk menyimpan link langsung ke halaman WAP favorit Anda.

1 Pilih Favourit dan tekan (OK), kemudian pilih <Baru>, masukkan nama halaman WAP pilihan Anda (misalnya, "Philips") dan tekan (OK).

2 Kemudian masukkan alamat Rumah URL (misalnya, http://wap.pcc.philips.com) dan tekan (OK) untuk menyimpannya.

Dengan memasuki menu ini lagi, Anda dapat Hapus, Pergi ke atau Ganti Favorit ini.

Hal. Terakhir

Hal. Terakhir

Meleluasakan Anda untuk mengakses Hal. Terakhir yang di-browse tanpa menyambung kembali jasa online.

Lanjutan

Lanjutan

Menu ini meleluasakan Anda untuk menyesuaikan cara penampilan halaman pada telepon dan menentukan alamat URL yang meleluasakan Anda untuk mendownload iMelodi, gambar dan animasi.

Ambil Gambar

Ambil Gambar

Untuk mengaktifkan/melumpuhkan proses download gambar yang dilampirkan ke halaman-halaman WAP. Setelan Matikan mempercepat waktu download global dari halaman-halaman yang di-browse.

Judul kepala

Judul kepala

Untuk mengaktifkan atau melumpuhkan tampilan tajuk. Bila melumpuhkan fungsi ini, Anda mendapatkan satu baris teks ekstra pada layar Anda.

Download fun URL

Down. Fun URL

Untuk memasukkan atau mengubah server URL Download fun (tergantung pada kepelangganan Anda, bidang ini mungkin dikunci, sehingga mencegah pemograman ulang).

Sejumlah gambar mungkin mempunyai format file khusus, sehingga walaupun file ini ditampilkan pada layar sewaktu sesi WAP, Anda tidak dapat menyimpannya dalam telepon Anda.

Pengaturan Akses

Tersedia beberapa profil WAP yang meleluasakan Anda untuk mempersonalisasikan berbagai akses WAP yang berlainan. Jika telepon Anda sudah dikonfigurasikan sebelumnya, Anda tidak perlu untuk mengubah setelan akses sambungan. Walaupun begitu, tergantung pada kepelangganan Anda, Anda dapat mengkonfigurasikan parameter yang diuraikan lebih lanjut.

Semua opsi yang diuraikan di bawah merupakan ketergantungan operator dan/ atau kepelangganan. Dengan sejumlah operator, Anda mungkin dikirim Pesan-pesan yang memuat parameter akses WAP baru yang akan disimpan secara otomatis. Silahkan menghubungi operator Anda untuk mendapatkan informasi lebih lanjut.

Berikut adalah tiga pengaturan akses yang tersedia dalam menu ini :

Pada setiap pengaturan, Anda dapat :

- Visualisasi semua parameter profil WAP yang dipilih (Alamat IP Gerbang , alamat Homepage , nomor telepon, dll.),
- Aktifkan profil yang dipilih (yang kemudian menjadi profil default dan digunakan untuk penghubung),
- Ganti parameter profil WAP seperti diuraikan di bawah.

Sejumlah profil pra-konfigurasi mungkin diblokir, untuk mencegah pemograman-ulang.

Atur GSM

Atur GSM

Meleluasakan Anda untuk memasukkan atau mengubah pengaturan GMS dan memiliki akses ke item berikut:

Login -
Sandi -
Nomor Telepon -
Masa tdk aktif

Login dan Sandi meleluasakan Anda untuk memasukkan login dan sandi yang diperlukan. Dalam kedua hal ini, masukkan informasi dan tekan (OK) untuk konfirmasi.

Nomor Telepon meleluasakan Anda untuk memasukkan nomor telepon yang diperlukan untuk menjalin hubungan dengan Penyedia Jasa WAP (ISP) Anda. Pilih Nomor Telepon dan tekan (OK), kemudian tekan atau untuk memilihnya:

- Nomor ISDN untuk memasukkan nomor ISDN ISP, **ATAU**
- Nomor Analog untuk memasukkan nomor analok, kemudian tekan (OK).

Masukkan tanda "+" yang diikuti oleh nomor yang telah diberikan oleh operator Anda dan tekan (OK).

Hubungi operator Anda untuk mengetahui tipe nomor apa yang harus Anda pilih.

Masa tidak aktif meleluasakan Anda untuk memasukkan periode waktu tidak aktif agar telepon mengakhiri secara otomati sesi WAP (jika hubungan sedang berlangsung) dan kembali ke layar siaga. Pilih Masa tidak aktif dan tekan (OK), Kemudian masukkan angka (dalam dua detik) di atas 30 detik. dan tekan (OK).

Rubah Nama

Rubah Nama

Anda dapat mengubah nama profil WAP yang dipilih. Tekan (OK), masukkan nama yang Anda tentukan dan tekan (OK) untuk konfirmasi.

Gerbang

Gerbang

Anda dapat memasukkan alamat IP dan nomor port (ketergantungan kepelangganan) gerbang: pilih Gerbang dan tekan (OK), kemudian masukkan alamat IP dan tekan (OK).

Rumah URL

Rumah URL

Anda dapat memasukkan alamat WAP rumah URL, halaman pertama yang ditampilkan bila mengakses layanan WAP. Pilih Rumah URL dan tekan OK. Kemudian masukkan alamat Rumah URL (misalnya, www.philips.com) dan tekan OK.

Fungsi ini merupakan ketergantungan jaringan. Jika gerbang operator memberikan URL, ini akan memiliki prioritas pada Rumah URL yang sudah Anda tentukan.

11 • Jasa operator lainnya

Pendahuluan

Sebagian besar menu Jasa Operator (misalnya, Nomor jasa, Jasa+) merupakan ketergantungan kepelangganan dan khusus untuk operator: telepon Anda siap mendukung fitur ini jika termasuk dalam kepelangganan Anda. Konsekuensinya, menu-menu yang ditunjukkan di samping mungkin tersedia atau mungkin juga tidak. Hubungi operator jaringan Anda untuk rincian informasi mengenai ketersediaan dan tarifnya.

Jasa-jasa yang disediakan mungkin meliputi melakukan panggilan telepon atau mengirim Pesan-pesan yang akan dikenakan biaya.

Oper. Jasa +
- Nomor Jasa
  - Atur Akses
  - Bantuan
  - Luncur
  - Pengaturan
- Jasa +

Untaian GSM

Telepon mendukung untaian GSM standar yang dapat dikirim dari bantalan tombol ke jaringan dan digunakan untuk mengaktifkan jasa tambahan yang disediakan oleh jaringan.

- Contoh 1

Tekan * 4 3 #, kemudian , untuk mengaktifkan jasa Nada Sela.

- Contoh 2

Tekan * # 3 1 #, kemudian , untuk mengetahui apakah identifikasi mobile sudah dikirim.

- Contoh 3

Tekan * 6 1 #, kemudian , untuk mengaktifkan fitur pengalihan jika tak dijawab.

- Contoh 4

Tekan * 6 2 #, kemudian , untuk mengaktifkan fitur pengalihan jika jauh dari jangkauan jaringan.

Hubungi operator jaringan Anda untuk rincian informasi mengenai untaian GSM.

Menanyakan tentang server suara, kotak pos pesan suara, jasa pengiriman pesan, dll. (Nada DTMF)

Sejumlah jasa telepon (seperti mesin penjawab telepon dan pager) mengharuskan telepon Anda untuk mengirim nada DTMF (Dual Tone MultiFrequency), yang juga dikenal sebagai "nada sentuh". Nada-nada ini digunakan untuk mengkomunikasikan sandi, nomor telepon balik, pilihan penelepon (caller choices) dan sebagainya.

Anda dapat mengirim nada DTMF setiap saat selama panggilan dengan menekan salah satu tombol 0 hingga 9, * dan #. Anda juga dapat menyertakan urutan DTMF ke nomor telepon sebelum menghubunginya (atau menyimpannya dalam Buku telepon). Nomor telepon dan bagian DTMF harus dipisahkan dengan karakter tunggu (wait characters).

Karakter jeda dan tunggu

Untuk mendapatkan karakter jeda atau karakter tunggu, tekan dan tahan #. Layar menunjukkan w untuk tunggu dan p untuk jeda. Telepon selalu mengartikan karakter jeda pertama sebagai karakter tunggu. Bila Anda menghubungi nomor yang memuat karakter tunggu, telepon Anda menghubungi bagian pertama (nomor telepon) dan kemudian menunggu sampai panggilan tersambung sebelum mengirim sisa digit sebagai nada DTMF. Karakter jeda berikutnya merupakan tanda jeda biasa yang menyebabkan penundaan selama 2.5 detik.

Mengakses mesin penjawab Anda (contoh)

Untuk mendengarkan semua pesan (misalnya, kode 3) pada mesin penjawab Anda (sandi 8421) pada nomor telepon 12345678, Anda dapat membuat panggilan: 12345678w8421p3.

Telepon menyambung nomor 12345678 dan menunggu hingga panggilan tersambung. Bila sudah terhubung, telepon mentransmisikan 8421 (sandi), jeda 2.5 detik, dan kemudian mengirim digit terakhir. Jika 2.5 detik tidak cukup lama untuk kebutuhan Anda, Anda dapat memasukkan beberapa karakter jeda satu-per-satu untuk menambah waktu penundaan.

Melakukan panggilan kedua

Anda dapat melakukan panggilan kedua sewaktu panggilan aktif sedang berlangsung atau selama panggilan ditunda. Anda dapat bergantian di antara dua panggilan.

1 Sewaktu hubungan telepon sudah berlangsung, sambung suatu nomor kemudian tekan . Panggilan pertama ditunda dan nomornya ditampilkan di bagian bawah layar. Kemudian nomor kedua disambung.

2 Untuk bertukar di antara dua panggilan, tekan (OK) kemudian pilih Bertukar. Setiap kali Anda bertukar dari satu panggilan ke panggilan lainnya, panggilan aktif ditunda dan yang ditunda diaktifkan.

3 Untuk menutup jalur yang aktif, tekan . Jalur aktif ditutup dan panggilan yang ditunda tetap pada posisinya.

4 Untuk mengakhiri panggilan yang ditunda, gunakan Bertukar untuk mencapainya, kemudian tekan .

Catatan:

Nomor kedua dapat dihubungi baik dari bantalan tombol atau dari:

- *Buku telepon, dengan menekan , kemudian pilih nama yang akan dipanggil,*
- *Call list, dengan menekan , kemudian pilih nama yang akan dipanggil.*

Menjawab panggilan kedua

Anda dapat menerima panggilan lain sewaktu sedang berkomunikasi (jika fitur ini termasuk dalam kepelangganan Anda). Bila Anda menerima panggilan kedua, telepon mengeluarkan bunyi beep dan layar menampilkan Menunggu .

Peringatan! Untuk menerima panggilan kedua, Anda harus mempunyai:

- *kepelangganan untuk fitur ini,*
- *melumpuhkan opsi Pengalihan panggilan untuk panggilan suara (lihat halaman 36),*
- *mengaktifkan opsi Menunggu (lihat halaman 38),*

Jika Anda menerima panggilan kedua, tekan (OK), kemudian Anda dapat:

- menerima panggilan kedua: panggilan pertama ditunda, panggilan kedua sedang aktif.

  Jika Anda ingin bertukar di antara kedua panggilan, tekan (OK) kemudian pilih

Konferensi

Bertukar. Setiap kali Anda menukar dari satu panggilan ke panggilan yang lainnya, panggilan aktif ditunda dan panggilan yang ditunda kemudian diaktifkan. Untuk memperkenalkan penelepon baru ke dalam Konferensi, tekan (OK) dan pilih Konferensi. .

- menolak panggilan kedua
- mengakhiri panggilan aktif, kemudian panggilan masuk Anda berdering.

Catatan:

- *Jika Anda juga ingin menjawab panggilan masuk, tekan ; untuk menolaknya, tekan .*
- *Jika Anda sudah mengaktifkan pengalihan panggilan 'Bila Sibuk' (lihat "Pengalihan" halaman 36), Anda tidak akan menerima panggilan kedua karena akan selalu dialihkan bila jalur telepon Anda sedang sibuk.*

Jawab panggilan ketiga (Ketergantungan kepelangganan)

Ketika sedang berkomunikasi dan satu panggilan sedang ditunda, Anda dapat menerima panggilan ketiga. Telepon mengeluarkan bunyi beep. Anda dapat mengakhiri salah satu panggilan sebelum dapat menjawab panggilan ketiga atau menyertakan pihak yang memanggil ke dalam Konferensi (lihat di bawah). Layanan ini terbatas pada dua komunikasi yang sedang berlangsung (satu panggilan aktif dan satu panggilan tunda).

Panggilan Konferensi (Ketergantungan kepelangganan)

Konferensi

Anda dapat mengaktifkan panggilan konferensi dengan melakukan panggilan keluar berturut-turut, atau menciptakannya dari konteks panggilan multi-partai. Anda dapat memiliki hingga lima peserta sekaligus dan mengakhiri Konferensi dengan . Pada tahap ini semua hubungan panggilan diputuskan.

Untuk dapat melakukan panggilan keluar berturut-turut, pertama-tama lakukan panggilan biasa ke nomor pertama dari konferensi. Bila peserta pertama sudah berada pada jalur, lakukan panggilan kedua seperti diuraikan dalam "Melakukan panggilan kedua" di atas. Bila panggilan kedua sudah didapatkan, tekan (OK) dan pilih Konferensi . Ulangi proses di atas hingga terhubung lima orang perserta.

Jika ada panggilan masuk selama panggilan konferensi berlangsung, dan jika pesertanya kurang dari lima, Anda dapat menerima panggilan yang baru ini dengan menekan (OK). Tekan (OK) lagi dan kemudian pilih Konferensi untuk menambahkan peserta ini ke panggilan konferensi. Jika ada panggilan masuk selama konferensi berlangsung dimana sudah ada lima peserta yang terhubungkan, Anda dapat menerima panggilan masuk yang baru ini tetapi tidak dapat menyertakannya ke dalam konferensi.

Sewaktu panggilan konferensi sedang berlangsung, tekan (OK) untuk mengakses opsi Conf. Members. Putuskan hubungan peserta konferensi dengan memilih Remove party dan menekan (OK) untuk konfirmasi, atau pilih Private call untuk melangsungkan pembicaraan pribadi dengan peserta ini saja (peserta lain ditunda).

Transfer Call Eksplisit (Ketergantungan kepelangganan)

Anda dapat menghubungkan panggilan aktif dan panggilan yang ditunda. Bila transfer sudah dilakukan, Anda terputus dari keduanya. Selama panggilan tekan (OK), pilih Bertukar dan tekan (OK).

Fitur ini berbeda dari pengalihan Panggilan, yang terlaksana sebelum Anda menjawab panggilan (lihat halaman 36).

Pencegahan

Gelombang radio(Radio waves)

Telepon Anda mengirim/menerima gelombang radio dalam frekuensi GSM (900 / 1800MHz).

- Jaringan GSM mengendalikan daya transmisi (0.01 to 2 watts).
- Telepon Anda sesuai dengan semua standar keselamatan.
- Tanda CE pada telepon Anda menunjukkan bahwa alat tersebut mematuhi keselarasan elektromagnit Eropa (Ref. 89/336/EEC) dan pengarahan tegangan (Ref. 73/23/EEC).

Anda **bertanggung jawab** atas telepon selular Anda. Untuk menghindari kerusakan, baik bagi diri Anda atau telepon itu sendiri, baca dan ikutilah semua petunjuk keselamatan dan beritahu orang lain yang meminjam telepon Anda. Selanjutnya, untuk mencegah penyalah-gunaan telepon Anda:

- Simpan telepon Anda di tempat yang aman dan jauh dari jangkauan anak kecil.
- Jangan menuliskan kode PIN Anda. Sebaiknya dihafalkan.
- Matikan telepon dan keluarkan baterainya jika Anda tidak akan menggunakan telepon untuk waktu yang lama.
- Gunakan menu Pengaman untuk mengubah kode PIN setelah membeli telepon dan aktifkan opsi-opsi pencegahan panggilan.

Desain telepon Anda memenuhi semua hukum dan peraturan yang berlaku. Namun telepon Anda dapat mengganggu piranti elektronik yang lain. Secara konsekuen, Anda patut mengikuti semua **rekomendasi dan peraturan setempat** bila menggunakan telefon selular, baik di rumah atau saat bepergian. **Peraturan atas penggunaan telepon selular dalam kendaraan dan pesawat udara khususnya sangat ketat.**

Telepon genggam selular Anda adalah **pemancar/penerima radio berkekuatan rendah**. Bila dihidupkan, telepon mengirim dan menerima gelombang radio. Gelombang radio menghantarkan suara Anda atau sinyal data ke stasiun induk yang terhubung ke jaringan telepon. Jaringan mengontrol daya yang dipancarkan telepon. Sejak lama kekhawatiran masyarakat berfokus pada kemungkinan adanya gangguan kesehatan bagi para pemakai telepon selular. Riset baru mengenai teknologi gelombang radio, antaranya teknologi GSM, telah ditinjau ulang dan standar keselamatan telah digariskan untuk memastikan perlindungan terhadap paparan pada energi gelombang radio. Telepon selular Anda **mematuhi semua standar keselamatan** dan Radio Equipment and Telecommunications Terminal Equipment

Directive (Panduan Perlengkapan Radio dan Perlengkapan Terminal Telekomunikasi Terminal) 1999/5/EC.

Perlengkapan elektronik yang tidak dilindungi secara layak atau **sensitif** dapat terpengaruh oleh energi radio. Gangguan ini dapat mengakibatkan kecelakaan.

Selalu matikan telepon Anda

- Sebelum menaiki **pesawat udara** dan atau bila menyimpan telepon dalam kopor.
- Di **rumah-sakit**, klinik, pusat kesehatan lainnya dan dimana saja jika Anda kebetulan berada di dekat **perlengkapan medis**.

- Jika Anda pemakai alat **pacu jantung** atau **alat bantu dengar**, atau diperkirakan akan menggunakan telepon selular Anda di dekat orang yang memakai alat tersebut, maka lakukan langkah pencegahan seperti diuraikan di bawah ini.
    - Konsultasikan dengan dokter Anda dan pabrik yang membuat alat pacu jantung dan alat bantu dengar untuk mengetahui apakah piranti khusus itu tahan terhadap gangguan telepon selular Anda.
    - Genggamlah telepon selular Anda pada jarak yang aman dari alat pacu jantung dan elektrodanya (umumnya 20 cm dianggap "jarak aman", namun dianjurkan agar Anda menanyakannya kepada dokter dan manufaktur alat pacu jantung).

Selalu matikan telepon dan jangan melepaskan baterai

- Area atmosfer **berpotensi meledak** (e.g. misalnya, pompa bensin dan juga area yang mengandung butiran debu, seperti serbuk logam).
- Dalam kendaraan yang mengangkut produk-produk yang mudah terbakar (walaupun kendaraan itu sedang diparkir) atau kendaraan yang menggunakan LPG, pastikan bahwa kendaraan mematuhi peraturan keselamatan yang berlaku.
- Di area yang mengharuskan Anda mematikan piranti pemancar radio, seperti daerah pertambangan atau di tempat dimana sedang berlangsung operasi peledakan.

Tanyakan pada manufaktur kendaraan apakah **perlengkapan elektronik** yang digunakan dalam kendaraan Anda terpengaruh oleh energi radio.

Untuk **meningkatkan kinerja telepon Anda**, kurangkan emisi energi radio, **kurangi pemakaian baterai dan pastikan pengoperasian yang aman sebagaimana panduan berikut :**

- Untuk pengoperasian telepon yang optimal dan memuaskan, Anda dianjurkan untuk menggunakannya pada posisi pengoperasian normal (bila tidak menggunakan kondisi bebas-pegang atau aksesori bebas-pegang):

- Jangan memaparkan telepon Anda ke suhu yang ekstrem.
- Jagalah telepon dengan hati-hati. Setiap penyalah-gunaan akan membatalkan Jaminan Terbatas.
- Jangan membasahi telepon dengan cairan apapun; jika telepon Anda lembab, matikan, keluarkan baterai dan biarkan mengering selama 24 jam sebelum digunakan kembali.
- Untuk membersihkan telepon, lap dengan kain yang lembut.
- Panggilan yang dilakukan atau diterima mengkonsumsi energi baterai dalam jumlah yang sama. Namun, telepon ini mengkonsumsi energi yang lebih berkurang dalam kondisi layar siaga bila tetap berada di tempat yang sama. Bila berada dalam kondisi layar siaga dan ketika Anda sedang bergerak, telepon Anda mengkonsumsi energi untuk mentransmisi informasi lokasi yang terbaru ke jaringan. Mengatur cahaya latar untuk jangka waktu yang lebih pendek serta navigasi menu yang efisien (atau menghindari navigasi yang tidak perlu) juga akan membantu menghemat energi baterai untuk penggunaan telepon dan kinerja siaga yang lebih lama.

Informasi tertera pada baterai

- Telepon Anda diberdayakan oleh baterai isi ulang.
- Gunakan pengisi baterai yang sudah ditentukan saja.
- Jangan dibakar.
- Jangan membengkokkan atau membuka baterai.
- Jangan membiarkan benda-benda logam (seperti kunci dalam saku baju Anda) memendek-hubungkan kontak baterai.
- Hindari pemaparan yang berlebihan terhadap suhu (>60°C atau 140°F), kelembaban atau lingkungan yang menyengat.

Gunakan hanya Aksesori Asli Philips, karena bila menggunakan aksesori lain dapat merusak telepon dan membatalkan semua jaminan Philips Anda.
Pastikan bagian yang rusak segera diganti oleh teknisi yang memenuhi syarat dan diganti dengan suku cadang asli Philips.

Jangan menggunakan telepon sewaktu mengemudi

Mengemudikan kendaraan menurunkan konsentrasi yang dapat membahayakan. Patuhilah panduan berikut ini:

- Anda sebaiknya menaruh perhatian penuh pada pengemudian. Menepi dan parkir mobil Anda sebelum menggunakan telepon.
- Patuhi peraturan setempat di negara tempat Anda mengemudi dan menggunakan telepon selular.

- Jika Anda ingin menggunakan telepon dalam kendaraan, pasanglah piranti mobil bebas-pegang yang khusus dirancang untuk maksud tersebut, namun tetap curahkan perhatian sepenuhnya pada pengemudian Anda.
- Pastikan bahwa telepon dan piranti mobil Anda tidak menghalangi kantung udara atau piranti pengamanan lainnya yang dipasang dalam mobil Anda.
- Sejumlah negara melarang penggunaan sistem alarm yang mengoperasikan lampu atau klakson kendaraan untuk menandakan adanya panggilan masuk di jalan umum. Periksa peraturan setempat.

EN 60950 Norm

Dalam cuaca panas atau setelah pemaparan yang terus menerus ke sinar matahari (misalnya, di balik jendela atau kaca depan), suhu bingkai telepon dapat meningkat, apalagi bila ada lapisan logam. Dalam hal ini, lakukan dengan sangat hati-hati bila mengambil telepon Anda dan juga hindarkan penggunaannya pada lingkungan suhu di atas 40°C.

Pemeliharaan lingkungan

Ingatlah untuk memperhatikan peraturan setempat mengenai pembuangan bahan kemasan, baterai bekas, telepon usang dan promosikanlah pendaur-ulangan benda-benda tersebut.

Philips telah menandai baterai dan kemasannya dengan simbol standar yang dirancang untuk mempromosikan pendaur-ulangan dan pembuangan limbah yang benar.

Baterai:	Tempat sampah yang diberi tanda silang menandakan bahwa baterai jangan dibuang bersama sampah rumah-tanga pada umumnya.
Kemasan:	Simbol ikal mobile menandakan bahan kemasan berlabel ini dapat didaur-ulang.
	Simbol titik hijau menandakan bahwa ada sumbangan dana kepada sistem pemulihan kemasan nasional asosiasi (misalnya.. EcoEmballage di Perancis).
	Simbol panah memburu pada baki plastik dan kantung plastik menandakan bahwa bahan tersebut dapat didaur-ulang dan bahan pelastik itu dikenali.

Menyelesaikan masalah

MASALAH	SOLUSI
Telepon tidak boleh menghidup	Lepaskan baterai dan kemudian pasang kembali (lihat halaman 9). Kemudian isi baterai telepon sampai ikon baterai berhenti berkedip. Terakhir, lepaskan pengisi baterai dan coba menghidupkan lagi telepon Anda.
Layar menampilkan BLOCKED bila Anda menghidupkan telepon	Seseorang telah mencoba menggunakan telepon Anda tetapi tidak tahu kode PIN-nya atau kode pembuka (PUK). Hubungi operator Anda.
Simbol Y and .ıl tidak ditampilkan	Hubungan jaringan hilang. Mungkin Anda berada dalam bayangan radio (dalam terowongan atau di antara gedung tinggi) atau berada di luar jangkauan area. Cobalah dari tempat lain atau hubungi operator jaringan untuk meminta bantuan atau keterangan mengenai jaringan.
Layar tidak bereaksi (atau reaksinya lamban) pada penekanan tombol	Layar bereaksi lebih lamban pada suhu yang sangat rendah. Hal ini normal dan tidak mempengaruhi pengoperasian telepon. Bawalah ke tempat yang lebih hangat dan coba lagi. Dalam kasus lain, silahkan menghubungi suplier telepon Anda.
Telepon Anda tidak bergerak ke layar siaga	Tekan dan tahan ⏻ atau matikan telepon, periksa apakah kartu SIM dan baterai telah dipasang dengan benar, dan hidupkan lagi.
Telepon tidak menampilkan nomor telepon dari panggilan masuk	Fungsi ini merupakan ketergantungan kepelangganan dan jaringan. Jika jaringan tidak mengirimkan nomor penelepon, telepon akan menampilkan Call 1 sebagai gantinya. Silahkan menghubungi operator untuk mendapatkan informasi lebih lanjut.

Anda tidak dapat mengirim pesan	Sejumlah jaringan tidak mengizinkan pertukaran pesan dengan jaringan lain. Silahkan menghubungi operator untuk mendapatkan informasi lebih lanjut.
Anda tidak dapat menerima dan/ atau menyimpan gambar JPEG	Gambar mungkin tidak dapat diterima oleh telepon Anda jika terlalu besar, atau jika format arsipnya tidak sesuai. Lihat halaman 68 untuk informasi lengkap mengenai subyek ini.
Ketika mengisi baterai telepon, ikon baterai kosong dan berkedip	Isilah baterai hanya dalam lingkungan dimana suhu tidak lebih rendah dari 0°C (32°F) atau melebihi 50°C (113°F). Dalam kasus lain, silahkan menghubungi suplier telepon Anda.
Anda tidak yakin apakah Anda menerima panggilan dengan benar	Jika Anda ingin menerima berbagai panggilan, pastikan bahwa tidak satu pun fitur "Pengalihan panggilan bersyarat" atau "Pengalihan panggilan tanpa syarat", diaktifkan (lihat halaman 36). Jaringan ini dan fitur ketergantungan kepelangganan dapat menampilkan salah satu dari ikon berikut: pengalihan panggilan tanpa syarat ke nomor pengalihan panggilan tanpa syarat ke kotak surat suara
Ketika mencoba menggunakan fasilitas dalam menu, telepon menampilkan not allowed (dilarang)	Sejumlah fasilitas merupakan ketergantungan jaringan. Hanya tersedia, jika jaringan atau kepelangganan Anda mendukungnya. Silahkan menghubungi operator untuk mendapatkan informasi lebih lanjut.
Layar menampilkan SIM failure	Cek apakah kartu SIM telah disisipkan di posisi yang benar (lihat halaman 9). Jika masalah berlanjut, mungkin kartu SIM Anda rusak. Silahkan menghubungi operator jaringan Anda.
Layar menampilkan IMSI failure	Masalah ini berkaitan dengan kepelangganan Anda. Silahkan menghubungi operator jaringan Anda.

Layar menampilkan **Insert your SIM card**	Cek apakah kartu SIM telah disisipkan di posisi yang benar (lihat halaman 9). Jika hal ini tetap berlanjut, mungkin kartu SIM Anda rusak. Silahkan menghubungi operator jaringan Anda.
Telepon tidak berfungsi baik dalam mobil Anda	Mobil mengandung sejumlah benda logam yang menyerap gelombang elektromagnetik yang dapat mempengaruhi kinerja telepon. Ada piranti mobil yang menyediakan antena eksternal dan memungkinkan Anda untuk menggunakan telepon tanpa pegangan. *Tanyakan kepada pejabat lokal yang berwenang, apakah Anda boleh menggunakan telepon sewaktu mengemudi.*

Glosari

Mencegah panggilan	Anda dapat membatasi atau mencegah sejumlah jenis panggilan tertentu atau semuanya, ke dan dari telepon genggam Anda, misalnya, panggilan keluar, panggilan internasional, panggilan masuk. Pencegahan diaktifkan dengan kode pribadi. Untuk memanfaatkan jasa ini, layanannya harus didukung oleh jaringan dan telepon Anda. Mungkin layanan ini harus ditambahkan pada kepelangganan Anda.
Mengalihkan panggilan	Dengan fitur ini Anda dapat memprogram nomor untuk menerima semua pengalihan panggilan masuk secara otomatis.
Pembatasan panggilan	Anda dapat membatasi atau mencegah sejumlah jenis panggilan tertentu atau semuanya ke dan dari telepon genggam Anda, misalnya, panggilan keluar, panggilan internasional, panggilan masuk. Untuk memanfaatkan jasa ini, layanannya harus didukung oleh jaringan dan telepon Anda. Mungkin layanan ini harus ditambahkan pada kepelangganan Anda.
Call transfer/ Pengalihan panggilan	Anda dapat memindahkan penelepon ke nomor yang lain. Untuk memanfaatkan jasa ini, layanannya harus didukung oleh jaringan dan telepon Anda. Mungkin layanan ini harus ditambahkan pada kepelangganan Anda.
Cell broadcast/ Pemancar selular	Jasa pengiriman yang sekarang digunakan terutama dalam GSM, meleluasakan operator untuk menyebarkan pesan informasi singkat kepada semua atau pelanggan setia di seputar selular atau wilayah.
GSM	***Global Systems for Global Communications*** - Telekomunikasi standar digital tanpa kabel yang digunakan secara luas di seluruh dunia dan dimanfaatkan oleh telepon Anda. GSM 900 menggunakan rentang frekuensi 900 MHz, sedangkan GSM 1800 menggunakan rentang frekuensi 1800 MHz (lihat "Jasa operator lainnya" halaman 77).
Zona induk	Area tertentu dalam jaringan induk Anda. Jika fasilitas ini disediakan oleh jaringan induk Anda, simbol zona induk ditampilkan yang menandakan bahwa saat itu Anda berada dalam jangkauannya.
Jaringan lokal	Jaringan dimana Anda melakukan panggilan. Ini mungkin merupakan jaringan induk Anda atau jaringan GSM lainnya.

PIN	***Personal Identification Number*** - Kode opsional yang digunakan semua telepon berbasis GSM untuk menjalankan akses otentikasi pribadi ke menu telepon. Kode PIN umumnya disertakan dengan kepelangganan Anda dan merupakan kode rahasia kartu SIM.
PIN2	Kode otorisasi lainnya yang digunakan hanya untuk layanan khusus.
Nama Umum	Fungsi yang meleluasakan Anda untuk membatasi penyambungan ke nomor-nomor tertentu.
PUK	***Personnal Unblocking Code*** - Digunakan untuk membuka kartu SIM yang diblokir karena memasukkan kode PIN yang salah sebanyak 3 kali berurutan. Kode ini bukan merupakan kode yang umumnya disertakan dengan kepelangganan Anda dan beberapa operator dapat mengenakan biaya yang mahal atas jasa semacam ini.
PUK2	Digunakan untuk membuka kartu SIM yang diblokir karena memasukkan kode PIN2 yang salah sebanyak 3 kali berurutan.
Roaming	Menggunakan telepon Anda dalam jaringan lain yang bukan jaringan lokal/jaringan induk Anda. Biasanya dikenakan biaya tambahan untuk roaming.
URL	***Uniform Resource Locator*** - URL setara dengan alamat Internet. Seperti jenis alamat lainnya, alamat ini pun berawal dari yang umum hingga yang spesifik (dari kode wilayah ke penerima, juga untuk bersuara), misalnya, http://www.pcc.philips.com/mobilephones/index.html http:/ (protocol) /www.pcc.philips.com (alamat server atau domain) /mobilephones/ (direktori tempat arsip index.html).

Asesoris asli Philips

Bila kinerja diperhitungkan... Asesoris Asli dirancang untuk memaksimalkan telepon Philips Anda .

PENGISI BATERAI

Adaptor Pemantik Rokok 12-24 V

CKLR 12/P - 9911 240 34118

- Mengisi baterai sewaktu Anda menggunakan telepon.
- Dapat dihubungkan ke outlet daya listrik kendaraan apa saja.

ALAT BEBAS-PEGANG

Piranti mobil praktis

CKSK 20/P - 9911 240 34306

- Dirancang untuk mengoperasikan telepon Philips Anda tanpa pegangan dengan menggunakan unit telepon-speaker dan mikrofon telepon mobile yang sudah terpasang di dalamnya.
- Cukup colokkan piranti ke outlet auxiliary kendaraan.
- Mudah digunakan, solusi bebas-pegang praktis ini menawarkan mutu audio yang tinggi sementara baterai telepon Anda sedang diisi.

Headset bebas-pegang deluxe dan ekstra-deluxe

Headset deluxe
HSLD 15/P - 9911 241 30024

Headset Xtra Deluxe
HSUX 38/P - 9911 241 31006

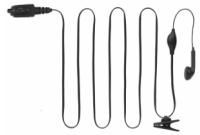

- Tombol jawab in-line menawarkan alternatif praktis untuk mencari bantalan tombol: Anda dapat menjawab panggilan masuk hanya dengan menekan tombol tersebut. Dalam mode siaga, tekanan panjang mengaktifkan penyambungan dengan suara.
- Headset Xtra Deluxe adalah versi pewarnaan cat dengan sentuhan akhir yang bermutu tinggi.

Di sejumlah negara, dilarang menelepon sambil mengemudikan kendaraan. Untuk instalasi yang aman dan tidak merepotkan, kami rekomendasikan agar instalasi piranti mobil dilakukan oleh para teknisi khusus.

Untuk memaksimalkan kinerja telepon Philips dan tidak membatalkan jaminan , belilah selalu Aksesori Asli Philips yang khusus dirancang untuk digunakan dengan telepon Anda. Komunikasi Konsumen Philips tidak dapat dikenakan tanggung jawab atas kerusakan yang diakibatkan oleh penggunaan aksesori yang tidak resmi. Mintalah Aksesori Asli Philips pada tempat Anda membeli telepon Philips.

Jaminan Terbatas

1. Apa yang tercakup dalam 'Jaminan Terbatas' ini?

   Philips Consumer Communications ('Philips') menjaminan pembeli eceran pertama ("Konsumen' atau 'Anda') bahwa produk selular Philips dan berbagai aksesori asli yang disediakan oleh Philips dalam paket penjualan ('Produk'), bebas dari cacat materi dalam bahan, desain dan pengerjaannya, di bawah penggunaan yang normal sesuai dengan petunjuk pengoperasiannya serta mematuhi persyaratan dan kondisi di bawah ini. Jaminan terbatas ini hanya diperuntukkan bagi Konsumen atas pembelian Produk dan digunakan di negara asal pembelian tersebut dilakukan. Jaminan terbatas ini hanya berlaku di negara tujuan bagi penjualan produk Philips tersebut.

2. Berapa lama masa berlaku Jaminan Terbatas ini?

   Masa berlaku jaminan terbatas bagi Produk ini adalah SATU (1) TAHUN dari tanggal pembelian Produk sebagaimana tercantum dalam bukti pembelian aslinya. Jaminan terbatas bagi baterai asli Philips yang dapat diisi ulang, berlaku selama enam (6) bulan sejak tanggal pembelian.

3. Apa yang akan dilakukan Philips jika Terdapat Cacat Materi dalam Bahan, Desain dan Pengerjaan Produk Selama Masa Berlakunya Jaminan Terbatas?

   Selama masa berlakunya jaminan terbatas, Philips atau perwakilan layanan resminya, akan memperbaiki atau mengganti secara cuma-cuma untuk suku-cadang, tenaga kerja, Produk yang cacat-materi dengan suku-cadang atau Produk baru atau yang diperbaiki, dan mengembalikan Produk yang sudah diperbaiki atau diganti kepada Konsumen dalam kondisi layak-kerja. Philips akan menahan suku-cadang, module atau peralatan yang cacat/rusak.

   Produk yang sudah diperbaiki atau diganti akan tercakup oleh jaminan terbatas ini selama masa berlaku yang masih tersisa atau sembilan puluh (90) hari dari tanggal perbaikan atau penggantian, mana saja yang lebih lama. Perbaikan atau penggantian Produk atas pilihan Philips merupakan ganti-rugi Anda yang ekslusif.

4. Apa yang Tidak Tercakup Oleh Jaminan Terbatas ini?

   Jaminan terbatas ini tidak mencakup:

   a) Produk yang telah disalah-gunakan, kecelakaan, pengiriman atau kerusakan fisik lainnya, pemasangan yang tidak benar, pengoperasian atau penanganan yang abnormal, kelalaian, banjir, kebakaran, kemasukkan air atau cairan lain; atau
   b) Produk yang rusak karena diperbaiki, diubah atau dimodifikasi oleh orang yang tidak diberi kewenangan oleh Philips; atau

c) Produk memiliki masalah penerimaan atau pengoperasian yang disebabkan oleh kondisi sinyal, keandalan jaringan atau sistem kabel atau antena; atau
d) Produk yang rusak atau bermasalah karena digunakan dengan produk atau aksesori lain yang bukan dari Philips; atau
e) Produk yang stiker jaminan/kualitas, nomor seri produk atau nomor seri elektroniknya sudah dilepas, diubah atau dibuat tak terbaca; atau
f) Produk dibeli, digunakan, diperbaiki, atau yang dikirim untuk perbaikan dari negara yang bukan negara pembelian produk tersebut, atau digunakan untuk maksud komersial atau institusional (termasuk namun tidak terbatas pada Produk yang digunakan untuk tujuan sewa-menyewa); atau
g) Produk dikembalikan tanpa bukti pembelian yang sah atau bukti pembeliannya sudah diubah atau dibuat tak terbaca;
h) Keusangan normal (usia-pakai sudah habis) atau Force Majeure.

5. Bagaimana Anda Mendapatkan Layanan Jaminan?
g) Kembalikan Produk ke pusat layanan resmi Philips. Anda dapat menghubungi kantor Philips setempat untuk menanyakan lokasi pusat layanan resmi yang terdekat.
h) Kartu SIM harus dikeluarkan dari Produk sebelum diserahkan ke Philips. Philips tidak bertanggung jawab atas risiko kerusakan atau kehilangan kartu SIM atau data yang ada di dalamnya.
i) Jika kerusakan Produk tidak tercakup oleh Jaminan terbatas ini, atau jaminan terbatas ini tidak berlaku, batal atau tidak sah, karena adanya persyaratan dan kondisi yang dicantumkan, Konsumen akan dikenakan biaya perbaikan atau penggantian dari Produk tersebut serta biaya lainnya yang terkait dalam perbaikan atau penggantian Produk.
j) PENTING – Anda diminta mengembalikan Produk bersama bukti pembelian sah yang menunjukkan pembelian tersebut, tanggal pembelian, model Produk serta nomor seri Produk yang terterta dengan jelas.

6. Batasan Lain: Jaminan ini merupakan Keseluruhan Perjanjian

KECUALI PENJELASAN JAMINAN SEPERTI YANG TERTERA DI ATAS DAN SEMUA HAL YANG DINYATAKAN SECARA TAK LANGSUNG OLEH HUKUM, YANG TIDAK DAPAT DIPISAHKAN ATAU DIMODIFIKASI OLEH PERJANJIAN, PHILIPS TIDAK MEMBERIKAN JAMINAN LAIN, BAIK YANG DINYATAKAN SECARA LANGSUNG ATAU TIDAK LANGSUNG (BAIK SECARA UNDANG-UNDANG, DI BAWAH PENGOPERASIAN HUKUM ATAU SEBALIKNYA) DAN SECARA SPESIFIK MENOLAK JAMINAN KEPUASAN APAPUN ATAS MUTU BARANG LAYAK-PASAR/DIPERDAGANGKAN ATAU KESELARASANNYA UNTUK MAKSUD TERTENTU.

PERTANGGUNG-JAWABAN PHILIPS YANG MEYELURUH ATAS KERUSAKAN YANG BERKAITAN DENGAN, ATAU YANG DITIMBULKAN OLEH PEMBELIAN ATAU PENGGUNAAN PRODUK, TERLEPAS DARI JENIS ATAU SEBAB KERUSAKAN TERSEBUT ATAU BENTUKNYA, ATAU KARAKTERISTIK TUNTUTAN YANG DIAJUKAN (KONTRAK ATAU KERUGIAN), TIDAK AKAN MELEBIHI HARGA BELI ASAL YANG SUDAH DILUNASI UNTUK PRODUK TERSEBUT.

WALAUPUN BEGITU, DALAM HAL APAPUN JUGA, APAKAH PHILIPS TELAH DIBERITAHU ATAU TIDAK MENGENAI KEMUNGKINAN KERUSAKAN, PHILIPS TIDAK DIKENAKAN TANGGUNG JAWAB, DALAM PENGERTIAN SELUAS-LUASNYA YANG DIMUNGKINKAN SECARA HUKUM, ATAS DENDA, KERUSAKAN KHUSUS, INSIDENTAL, TIDAK LANGSUNG ATAU KONSEKUENSIAL, (TERMASUK TAPI TIDAK TERBATAS PADA KEHILANGAN ATAS PENGGUNAAN, KEHILANGAN ATAS WAKTU, KETERGANGGUAN, KERUGIAN KOMERSIAL, KEHILANGAN ATAS LABA, KEHILANGAN PELUANG BISNIS, BIAYA PENGGANTI ATAS BARANG ATAU LAYANAN, INVESTASI, KERUSAKAN ATAS JASA BAIK ATAU REPUTASI, ATAU KEHILANGAN DATA DAN ADANYA TUNTUTAN OLEH PIHAK KETIGA) YANG DIAKIBATKAN DARI PEMBELIAN ATAU PENGGUNAAN PRODUK TERSEBUT. PEMBATASAN INI BERLAKU SEKALIPUN TIDAK MAMPU MEMENUHI TUJUAN UTAMA DARI GANTI-RUGI MANA PUN.

Jaminan terbatas merupakan perjanjian yang menyeluruh dan ekslusif antara Konsumen dan Philips sehubungan dengan Produk selular tersebut, yang mengungguli semua perjanjian terdahulu antara kedua pihak, baik lisan atau tertulis, dan segala komunikasi antara kedua pihak mengenai pokok yang berkaitan dengan jaminan terbatas ini. Oleh sebab itu, para pembawa, pengecer, agen, dealer, karyawan, atau pegawai Philips tidak diberi wewenang untuk mengubah jaminan terbatas ini dan sebaiknya Anda tidak mengandalkan pada perwakilan tersebut. Jaminan terbatas ini tidak mempengaruhi hak Konsumen di bawah hukum nasional yang diberlakukan.