PHILIPS
Multigroom

フィリップス マルチグルーミングキット
品番 **MG3730/15**

取扱説明書

フィリップス マルチグルーミングキットをお買い上げいただき、まことにありがとうございます。長い間ご愛用いただくために、ご使用前にこの取扱説明書をよくお読みのうえ、正しくお使いください。また、お読みになった後は、お使いになる方がいつでも見られるところに必ず保管してください。

●商品のご確認

商品をご確認ください。

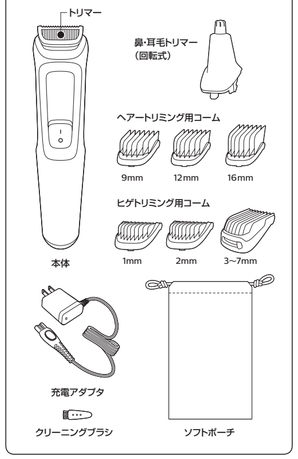

お買い上げのお客様へ 初めてご使用になる際は、ご使用前に充電してください。

目 次

① 必ずお守りください
② 各部の名称
③ 充電のしかた
④ 基本的な使い方
⑤ ヒゲトリミングのしかた
⑥ ヘアーカットのしかた
⑦ 顔まわりのトリミングのしかた
⑧ お手入れ方法
⑨ 保管のしかた
⑩ 製品を廃棄するとき
⑪ 故障かな?と思ったら
⑫ 保証とアフターサービス
⑬ 仕様
⑭ 無料修理規定
Guidance in English

©2022 Philips Japan, Ltd.
3000.076.3802.1(02/22)

フィリップス マルチグルーミングキット 保証書

CERTIFICATE OF PURCHASE

この保証書は、「無料修理規定」記載内容で無料修理を行うことをお約束するものです。お買い上げの日から下記期間に故障が発生した場合は、フィリップスサポートセンターにお問い合わせください。お客様にご記入いただいた個人情報(保証書の控え)は、株式会社フィリップス・ジャパンのホームページ http://www.philips.co.jp/ に掲載されている「お客様の個人情報の取扱いについての当社の方針」に基づき適切に管理いたします。

品　名	マルチグルーミングキット
品　番	MG3730/15
保証期間	お買い上げ日より2年
対象部分	本体、充電アダプタ(刃、トリマー、コーム、クリーニングブラシ、ソフトポーチを除く)
お買い上げ日	年　月　日
お客様	ご住所 〒 ご芳名 電話番号
★販売店	販売店名・住所・電話番号

★ 保証書は再発行しませんので、大切に保管してください。
★ ご販売店様へ、この保証書はお客様へのアフターサービスの実施と責任を明確にするものです。警告品、記念品の場合も含めて必ず記入捺印してお客様にお渡しください。

★ 製品の使用方法や修理に関するお問い合わせ

フィリップスサポートセンター
0120(944)859
受付時間:9:00~18:00(年末年始除く)

Webからのお問い合わせ

MyPhilips 登録のご案内

フィリップスでは、製品をより快適にご使用いただくために製品登録をおすすめしております。MyPhilipsでは製品の保証書や購入証明書の写真を保管でき、万が一購入証明書を紛失された場合にも安心です。

URL http://www.philips.co.jp/myphilips-about

この印刷物は再生紙を使用しております。

① 必ずお守りください

安全上のご注意

●ここに示した注意事項は、安全に関する重要な内容ですので、必ず守ってください。
●誤った取扱いをしたときに想定される内容を「危険」、「警告」、「注意」と区分けしています。

○絵表示について

⚠ 危険	人が死亡または重傷を負う可能性が大きい内容。
⚠ 警告	人が死亡または重傷を負う可能性が想定される内容。
⚠ 注意	人が傷害を負う可能性および物的損害のみの発生が想定される内容。

○絵表示の例

△記号は、「危険、警告、注意」を示します。図の中や近くに具体的な注意内容(左図の場合は高温注意)を示します。

⃠記号は、してはいけない「禁止」を示します。図の中や近くに具体的な禁止内容(左図の場合は分解禁止)を示します。

●記号は、必ずしていただく「強制」を示します。図の中や近くに具体的な強制内容(左図の場合は電源プラグをコンセントから抜くこと)を示します。

⚠ 危険

●本製品は充電式電池を内蔵しています。火中投入、加熱、高温での充電・使用・放置をしないでください。発熱・発火・破裂の原因となります。

⚠ 警告

●本体ならびに充電アダプタは改造しないでください。また、分解したり修理をしないでください。火災、感電、ケガの原因となります。修理はフィリップスサポートセンターにお問い合わせください。
●お手入れの際は必ず充電アダプタの電源プラグをコンセントから抜いてください。感電やケガをすることがあります。
●充電アダプタが傷んだり、コンセントの差込みが緩いときは使用しないでください。感電・ショート・発火の原因になります。
●充電アダプタは付属の専用アダプタを使用してください。また付属の専用アダプタで他の製品を充電しないでください。ショート、異常発熱による発火の原因になります。破損、放棄した場合は、事故を避けるために必ずフィリップス社製の同型充電アダプタをお求めください。
●濡れた手で充電アダプタを抜き差ししないでください。感電やケガをすることがあります。
●本体、充電アダプタを水につけたり、水をかけたりしないでください。故障や、ショート・感電の原因になります。
●充電アダプタを傷付けたり、電源コードを無理に曲げたり、引っ張ったり、ねじったり、たばねたり、重い物を載せたり、挟み込んだり、加工したりしないでください。電源コードが破損し、火災・感電の原因となります。

⚠ 警告

●水場や浴室での充電は絶対にしないでください。ショート・感電の原因になります。
●乳幼児の手の届くところに本製品を置かないでください。またお子様が本製品で遊ぶことがないように監視してください。
●充電アダプタには変圧器が内蔵されています。充電アダプタを切り離して別のプラグに接続するのは危険ですのでおやめください。
●補助を必要とする人(子ども含む)に使用させないでください。また、お体の不自由な人だけでは使用しないでください。
●異常・故障時には、直ちに使用を中止してください。そのまま使用すると、火災・感電・ケガに至るおそれがあります。
●電源プラグは、根元まで確実に差し込んでください。スムーズにコンセントに電源プラグが装着できない場合、無理に押し込もうとしないでください。火災や感電の原因になります。
●充電アダプタは、完全に乾いていることを確認してからコンセントに差してください。ショート・感電の原因になります。

⚠ 注意

●本製品は、人の頭髪、ヒゲ、鼻毛、耳毛をカットするためのものです。それ以外の目的で使用しないでください。
●充電アダプタの電源プラグを抜くときは、電源コード部を持たずに必ず先端の充電アダプタ部を持って引き抜いてください。感電やショートして発火することがあります。
●充電時以外は、充電アダプタをコンセントから抜いてください。ケガややけど、絶縁劣化による感電・漏電・火災の原因となります。
●ご使用の前に刃やコームに異常がないことを確認してください。
●刃は強く押さえないでください。破損して皮膚を傷つけることがあります。
●刃やコームなどの部品が破損または故障した場合は、本製品を使用しないでください。ケガの原因になります。交換の際には必ずフィリップス社製の同型部品とお取り替えください。
●電源コネクタ受部にピンやごみを付着させないでください。感電・ショート・発火の原因になります。
●衛生上の理由から他の人と共用しないでください。

使用上のご注意

1. 本体は水洗いできません。水や液体の中に浸けないようご注意ください。また、水ですすがないでください。
2. 本製品の使用、充電、保管は室温5℃~35℃の環境下で行ってください(尚、低温や高温で充電すると、充電池の寿命が短くなります)。
3. 刃は、薄く仕上げてありますので、刃部を強く押さえたり、硬いものに当てないよう、ていねいに扱ってください。
4. 刃の清掃やコームの着脱は必ず電源スイッチをOFFにしてから行ってください。
5. 切れ味が衰えてきたり、刃やコームなどの部品が破損した場合は、使用せず必ず新しい同型部品と交換してください。
6. 直射日光の当たる場所には保管しないでください。夏場、車の中に放置しないでください。
7. 本製品は、使用の都度、掃除をしてください。
8. プラグ式消臭・芳香剤を使用しているコンセントあるいはその近くのコンセントに充電アダプタを接続しないでください。充電アダプタを傷める原因となります。

② 各部の名称

本体/充電アダプタ

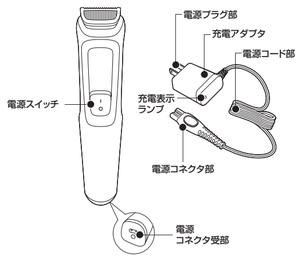

アタッチメント

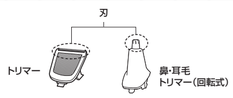

コーム

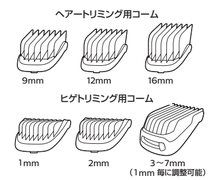

ソフトポーチ　クリーニングブラシ

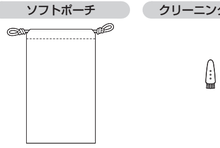

③ 充電のしかた

注意
●水場や浴室で充電をしないでください。
●専用の充電アダプタ以外での充電はしないでください。

初めてお使いになるときや長い間ご使用にならなかったとき、または充電残量が少なくなったときは、ご使用前に充電してください。海外(100~240V)でのご使用も可能です。ただし、コンセントの形状や電圧など現地で充分お確かめのうえご使用ください。

1 充電する際には、電源を必ずOFFにしてください。
※ ONの状態では充電できません。

2 充電アダプタの電源コネクタ部を、本体の電源コネクタ受部に差し込みます(図①)。充電アダプタの電源プラグ部をコンセントに差し込みます(図②)。充電アダプタの表示ランプが点灯します。

※充電が完了しても充電アダプタの表示ランプは点灯したままです。表示ランプの色は変わらず、点滅もしません(充電完了表示はありません)。

3 充電終了後は、充電アダプタの電源プラグ部をコンセントから抜き、充電アダプタの電源コネクタ部を本体から外してください。

ポイント
●充電中、テレビ等に雑音が入る場合、別のコンセントで充電してください。
●充電中は本体・充電アダプタが多少熱くなりますが、異常ではありません。
●充電池の寿命は使用・保管などの状態により異なります。
●ニッケル水素電池の特性上、電池容量を使い切らずに充電を繰り返すと使用可能時間が減少することがあります。これを避ける為、最後まで充電を使いきってから、充電することをおすすめします。

注意
●つぎ足し充電を行うと充電池の寿命が短くなります。
●長期間使用しない場合は、充電池が過放電や液漏れして使えなくなることがあります。3~4ヶ月に一度は充電してください。
●本製品を24時間以上コンセントに接続したままにしないでください。

④ 基本的な使い方

警告 充電アダプタを接続したまま使用しないでください。また、浴室やシャワー中に使用しないでください。

※使用後は電源をOFFにし、ご使用のたびに掃除をしてください。

電源のON/OFF
電源スイッチを押し上げるとON、下げるとOFFになります。

トリマーの取り付け、取り外し方

トリマーの取り付け
トリマーの突起部分を前側の溝に差し込み(図①)、後ろ側を押して本体にはめ込みます(図②)。

※電源がOFFになっていることを確認してください。

トリマーの取り外し
トリマーを上方向に持ち上げてハンドルから外してください。

コームの取り付け、取り外し方

コームの取り付け
コームの前側のフックを刃の先端に引っ掛け(図①)、コームの後ろ側をカチッと音がするまで押し込みます(図②)。

コームの取り外し
コームの後ろ側の突起を注意しながら上に押し上げて、コーム前側のフックを刃から外します。

⑤ ヒゲトリミングのしかた

ヒゲの長さを整える

[使用するもの]

1 トリマーを本体に取り付けます。
※電源がOFFになっていることを確認してください。

2 お好みの長さのヒゲトリミング用コームを、トリマーに取り付けます。

コーム	長さ
ヒゲトリミング用コーム	1mm
ヒゲトリミング用コーム	2mm
調節式ヒゲトリミング用コーム	3~7mm(1mm 毎に調整可能)

設定の長さは、仕上がりの長さになります。初めてお使いいただく際には、最長の設定から始められることをお勧めします。

3 電源をONにし、ヒゲの流れに逆らうように動かします。

4 ヒゲトリミング用コームに多くのヒゲがついた場合は、ヒゲトリミング用コームを本体から取り外し、ヒゲを取り除いてください。

ポイント
●ヒゲは部位によって毛の向きが異なります。毛の向きに合わせて、カットする方向(上下、左右)を変えてみてください。
●カットの仕上がりが均一になるように、ヒゲトリミング用コームの平らな部分を常に皮膚に密着させ、強くおしつけずゆっくりと動かしてください。
●「無精ヒゲ」を作るには、ヒゲトリミング用コーム1mmを使用するか、ヒゲトリミング用コームを取り外し、トリマーのみでカットします。トリマーのみの場合、約0.5mmにカットできます。

⑥ ヘアーカットのしかた

ヘアーカットの準備

1 室内でカットするときは、下に新聞紙かビニールクロスなどを敷きます。
2 髪をカットしてもらう人の頭部が、カットする人の胸の高さにくるようにします。
3 首から肩にタオルをかけて、ケープをとめます。
4 髪を毛の流れに沿ってとかします。

注意
●洗髪後、髪を乾かした状態で使用してください。髪がぬれた状態でヘアーカットしないでください。
●**カット時は、整髪剤を使用しないでください。**

髪の長さを整える

[使用するもの]

1 トリマーを本体に取り付けます。
※電源がOFFになっていることを確認してください。

2 ヘアートリミング用コームを、本体のトリマーに取り付けます。

コーム	長さ
ヘアートリミング用コーム	9mm
ヘアートリミング用コーム	12mm
ヘアートリミング用コーム	16mm

3 電源スイッチをONにし、本体を軽く押さえたままゆっくりと、髪の流れに逆らうように動かします。

4 カットの仕上がりが均一になるように、ヘアートリミング用コームの平らな部分を常に皮膚に密着させ、強く押しつけず、すべらすように動かしてください。
5 ヘアートリミング用コームに多くの毛がついた場合は、ヘアートリミング用コームを本体から取り外し、毛を取り除いてください。

ポイント
●頭髪は部位によって毛の向きが異なります。毛の向きに合わせて、カットする方向(上下、左右)を変えてみてください。
●カットした部分と、次にカットする部分が重なるようにし動かすと、髪の刈り残しがなくなります。
●コームを装着せずにカットするときは、刃が触れた部分の髪がとても短く(約0.5mm)カットされますのでご注意ください。

注意 コームをはずして使用する時は、刃に触れた全ての毛がカットされますので、ご注意ください。

首すじや、耳まわりのラインを整える

[使用するもの]

1 トリマーを本体に取り付けます。
※電源がOFFになっていることを確認してください。
2 首すじのトリミングは電源をONにし、下方向へなでるようにカットし、首すじや、もみあげのラインを整えます。

3 耳まわりのトリミングは電源をONにし、刃の片側だけが毛先に触れるよう本体を傾け、毛先だけをカットします。耳の近くにヘアーラインが来るようにします。

⑦ 顔まわりのトリミングのしかた

鼻毛/耳毛をカットする

[使用するもの]

鼻毛

1 鼻孔内を必ず清潔にしておいてください。
2 鼻・耳毛トリマー(回転式)を本体に取り付けます。
※電源がOFFになっていることを確認してください。
3 電源をONにし、鼻・耳毛トリマー(回転式)の先端を鼻孔内に注意深く挿入し、鼻の粘膜を傷つけないように、ゆっくり出し入れします。

耳毛

1 耳を必ず清潔にしておいてください。耳垢も取り除いてください。
2 鼻・耳毛トリマー(回転式)を本体に取り付けます。
※電源がOFFになっていることを確認してください。
3 電源をONにし、鼻・耳毛トリマー(回転式)の先端を耳に注意深く挿入します。また、鼻・耳毛トリマー(回転式)の先端を耳に沿ってゆっくりと動かし、耳からはみ出ている毛を除去します。

注意 ケガをする恐れがあるため、鼻・耳毛トリマー(回転式)の先端は5mm以上挿入しないでください。

⑧ お手入れ方法

※本製品はご使用のたびに掃除をしてください。
※本製品はトリマー、コーム以外は水洗いができません。

注意
●圧縮空気、研磨パッド、研磨洗浄剤、ベトロールやアセトンなどの刺激性の強い液体は絶対に使わないでください。
●本製品に潤滑剤を使う必要はありません。
●本体及び充電アダプタは絶対に濡らさないでください。
●充電終了後は、電源プラグ部をコンセントから抜き、電源コネクタ部をふきかから外してください。
●本製品はトリマー、コーム以外は水洗いができません。シャワールームでご使用いただくことはできません。本製品は水や液体につけないでください。また、水ですすがないでください。

部品の取り替え
アタッチメントやコーム、刃が破損・摩耗した場合は、必ずフィリップス社製の同型部品とお取り替えください。

分解掃除の方法

1 掃除をする前に、電源がOFFになっていることを確かめてください。
2 アタッチメントとコームを取り外します。
3 本体、アタッチメント、コームにたまった毛をふきはらうかクリーニングブラシで掃除します。
4 ぬるま湯(40℃前後)または水でアタッチメント、コームをそれぞれ洗い、充分に乾燥させてください。

※アタッチメントの刃はティッシュペーパーやタオルなどでふかないでください。刃を傷める原因になります。

鼻・耳毛トリマー(回転式)のお手入れ

1 本体から鼻・耳毛トリマーヘッドを取り外し、ぬるま湯(40℃前後)で洗います。
※電源がOFFになっていることを確認してください。
2 注意しながら余分な水分を振り払い、十分に自然乾燥させてください。

⑨ 保管のしかた

本体、アタッチメント、コームの収納

ソフトポーチを付属品の収納保管にお役立てください。

※保管する前にアタッチメント、コーム、充電アダプタは十分に乾燥させてください。
※室温5℃~35℃の環境で保管してください。
※直射日光の当たる場所には保管しないでください。
※夏場、車の中には放置しないでください。

⑩ 製品を廃棄するとき

※お客様による充電池の修理交換はできません。

ニッケル水素電池のリサイクルについて

本製品にはニッケル水素電池を使用しています。ニッケル水素電池はリサイクル可能な貴重な資源です。ご使用済みの製品の廃棄に際しては、ニッケル水素電池を取り出し、各自治体の処理方法に従い、リサイクル協力店にお持ちください。

Ni-MH

注意
●製品を廃棄するときは分解し、絶対に本体を分解しないでください。
●本体内部の金具は鋭いので、ご注意ください。
●分解する際は、必ず電源プラグをコンセントから抜いてください。

充電池の取り外し方

電源スイッチをONにして、完全に動作しなくなるまで充電池を放電させてから、行ってください。

1 トリマーを上方向に持ち上げて本体から外してください。

2 本体上部の内側からマイナスドライバーを差し込み、パネル上部をゆるめます。
※逆の方向からも同じ動作を行ってください。

3 パネルにできた隙間にマイナスドライバーを差し込み、背面パネルをこじ開けます。

4 充電池に繋がるワイヤーを切り離し、充電池を取り外します。

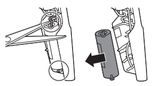

※充電池を取り外した後は、通電しないでください。
※ショートしないように充電池の端子をテープで覆ってください。
※充電池を取り外した後の製品の廃棄については、お住まいの地域の条例などに従って処分してください。

⑪ 故障かな?と思ったら

故障かなと思ったら、お調べください。

充電しても使用時間が極端に短い
▶刃を掃除してください。
▶本製品が完全に止まるまで作動させてから、もう約16時間充電してください。それでも改善されないときは、充電池の寿命です。

だんだん切れ味が悪くなった
▶刃が汚れていないか確認してください。
▶刃が損傷または磨耗していないか確認してください。破損または磨耗しているときは、刃を交換してください。
▶刃に長い毛がからまっていないか確認してください。

電源スイッチを押しても作動しない
▶充電がされていない場合は約16時間の充電をしてください。
▶刃が動かなくなるほど汚れている場合は刃をお手入れしてください。
▶刃が正しく取り付けられているか確認してください。
▶刃が破損している場合は交換してください。

異常な音がする
▶刃が正しく取り付けられているか確認してください。
▶コームが正しく取り付けられているか確認してください。問題がある場合はコームをいったん外してから、再度取り付けてください。
▶刃が損傷または磨耗していないか確認してください。損傷または磨耗しているときは、刃を交換してください。

充電できない
▶充電アダプタの電源コードが断線している場合は新しい充電アダプタ(品番:A00390)をお買い求めください。
▶本体の電源コネクタ受部に充電アダプタのコードがきちんと差し込まれているか確認してください。
▶充電アダプタはコンセントにきちんと差し込まれているか確認してください。
▶電源がOFFの状態になっているか確認してください。充電する際には電源を必ずOFFにしてから充電してください。

以上の点検により、正常な状態に戻らない場合は、フィリップスサポートセンターにお問い合わせください。

⑫ 保証とアフターサービス

保証書と修理サービスについて(必ずお読みください。)

〈保証書・表面左側に付属〉
● 保証書は、必ず「お買い上げ日・販売店名」等の記入をお確かめのうえ、販売店から受け取っていただき内容をよく読みのあと大切に保管してください。

保証期間	お買い上げ日から2年間
対象部分	本体、充電アダプタ(刃、トリマー、コーム、クリーニングブラシ、ソフトポーチを除く)

【補修用性能部品の保有期間】
● 補修用性能部品の保有期間は製造打ち切り後 6 年です。
● 性能部品とは、その製品の機能を維持するために必要な部品です。

【ご不明な点や修理に関するご相談は】
● 修理に関するご相談ならびにご不明な点は、フィリップスサポートセンターにお問い合わせください。

【修理を依頼されるときは】
● 修理をご依頼される前に、この取扱説明書をよくお読みいただき、再度点検ください。尚、異常のあるときはご使用を中止し、フィリップスサポートセンターにお問い合わせください。

【保証期間中は】
● 製品と保証書をご用意いただき、フィリップスサポートセンターにお問い合わせください。保証書の記載内容により無料修理いたします。

【保証期間が過ぎているときは】
● 修理によって製品の機能が維持できる場合は、補修用性能部品の保有期間内であれば、ご希望により有料で修理させていただきます。

【海外での本製品の保証及びアフターサービスについて】
● 本製品の保証は海外においても有効です。(同シリーズ製品の取り扱いがある国に限ります)
● 日本国以外のフィリップスサービス部門においても保証期間内及び保証期間の経過後のアフターサービスを受けることができますが、この場合多少日数を要することもあります。
● 海外にてアフターサービスを受けられる場合は、現地のフィリップスサービス部門にお問い合わせください。尚、お困りの点がございましたら下記までご連絡ください。
Philips Consumer Lifestyle Service Department P.O.Box 20100 9200 CA DRACHTEN The Netherlands Fax:+31 51 259 2785

【お客様の個人情報のお取り扱いについて】
● お買い上げいただお客様の個人情報は、株式会社フィリップス・ジャパンのホームページ http://www.philips.co.jp/ に掲載されている「お客様の個人情報の取り扱いについての当社の方針」に基づき適切に管理いたします。

便利メモ

お買い上げ日	年　月　日
お買い上げ店名	TEL.　(　　)

ご使用の時、このような症状はありませんか?

●本体にさわると時々電気を感じる。
●こげくさい臭いがする。
●電源コード部を動かすと通電したり、しなかったりする。
●その他の異常、故障がある。

長年ご使用の製品の点検を!
愛情点検

このような症状の時は、故障や事故防止のため、電源をOFFにし、充電アダプタをコンセントから外して、必ずフィリップスサポートセンターにお問い合わせください。

⑬ 仕様

品　番	MG3730/15
ハンドル品番	MG3730
充電アダプタ品番	A00390
本体寸法(高さ×幅×奥行)	156×38×32mm
本体質量	約98g(コーム含まず)
電源方式	充電式(専用充電アダプタ使用)
定格電圧	AC100~240V、50/60Hz
充電時間	約16時間
使用時間	約60分
使用充電池	ニッケル水素充電池(Ni-MH)
消費電力	2W(AC100V充電時)

※改良の為、仕様を予告なく変更することがあります。
●フィリップス製品の修理受付はフィリップスサポートセンターにお問い合わせください。
●修理サービス等についてわかりにくならないことは、フィリップスサポートセンターにお問い合わせください。

株式会社 フィリップス・ジャパン
〒108-8507 東京都港区港南2-13-37 フィリップスビル

⑭ 無料修理規定

〈無料修理規定〉

1. 取扱説明書、本体貼付ラベル等の注意書に従った正常な使用状態で保証期間内に故障した場合には、無料修理します。
2. 保証期間内に故障して無料修理をお受けになる場合には、フィリップスサポートセンターにお問い合わせください。
3. ご贈答品の修理に関するご相談は、フィリップスサポートセンターにお問い合わせください。
4. 保証期間内でも次の場合には有料修理になります。
   ①使用上の誤り及び不当な修理や改造による故障及び損傷。
   ②お買い上げ後の輸送、移動、落下等による故障及び損傷。
   ③火災、地震、水害、落雷、その他の天災地変、公害や異常電圧による故障及び損傷。
   ④一般家庭以外(例えば、業務用の長時間使用)に使用された場合の故障及び損傷。
   ⑤保証書の提示がない場合。
   ⑥保証書にお買い上げ年月日、お客様名、販売店名の記入のない場合、或は字句を書き換えられた場合。

※保証書は、本書に明示した条件のもとにおいて無料修理をお約束するものです。従って保証書を発行している者(保証責任者)、及びそれ以外の事業者に対するお客様の法律上の権利を制限するものではありません。
保証期間経過後の修理についてご不明の場合は、フィリップスサポートセンターにお問い合わせください。
※保証期間経過後の修理・補修用性能部品の保有期間について詳しくは取扱説明書の保証とアフターサービスの項目をご覧ください。
※お客様にご記入いただいた個人情報(保証書の控え)は保証期間内のサービス活動及びその後の安全点検活動のために利用させていただく場合がございます。ご了承ください。また個人情報は、株式会社フィリップス・ジャパンのホームページ http://www.philips.co.jp/ に掲載されている「お客様の個人情報の取り扱いについての当社の方針」に基づき適切に管理いたします。

1

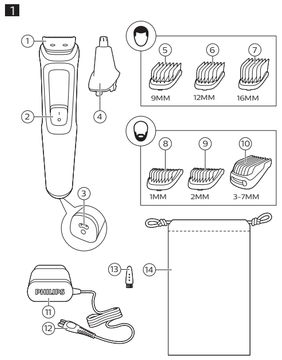

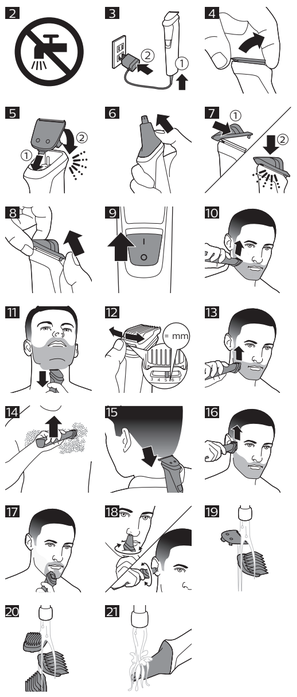

English

Introduction

Congratulations on your purchase and welcome to Philips! To fully benefit from the support that Philips offers, register your product at **www.philips.com/welcome**.

General description (Fig. 1)

1 Full-size hair trimmer
2 On/off button
3 Socket for small plug
4 Nose trimmer
5 Hair comb (9mm)
6 Hair comb (12mm)
7 Hair comb (16mm)
8 Beard comb (1mm)
9 Beard comb (2mm)
10 Adjustable beard comb (3-7mm)
11 Supply unit
12 Small plug
13 Cleaning brush
14 Pouch

Important safety information

Read this important information carefully before you use the appliance and its accessories and save it for future reference. The accessories supplied may vary for different products.

Warning

- Keep the supply unit and the charging stand dry (Fig. 2).
- This appliance is not washable. Never immerse the appliance in water and do not rinse it under the tap (Fig. 2).
- Combs and cutting units can be rinsed under the tap if detached from the appliance.
- Do not modify the supply unit.
- This appliance can be used by children aged from 8 years and above and persons with reduced physical, sensory or mental capabilities or lack of experience and knowledge if they have been given supervision or instruction concerning use of the appliance in a safe way and understand the hazards involved. Children shall not play with the appliance. Cleaning and user maintenance shall not be made by children without supervision.
- Do not use a damaged appliance. Replace damaged parts with new Philips parts.
- Do not use the supply unit in or near wall sockets that contain an electric air freshener to prevent irreparable damage to the supply unit.
- Because of hygiene, only one person should use the appliance.
- Never use compressed air, scouring pads, abrasive cleaning agents or aggressive liquids to clean the appliance.
- Only use original Philips accessories or consumables. Only use detachable supply unit A00390.
- Charge, use and store the product at a temperature between 5 °C and 35 °C.
- Keep product and batteries away from fire and do not expose them to direct sunlight or high temperatures.
- If the product becomes abnormally hot or smelly, changes color or if charging takes longer than usual, stop using and charging the product and contact Philips.
- Do not place products and their batteries in microwave ovens or on induction cookers.
- Do not open, modify, pierce, damage or dismantle the product or battery to prevent batteries from heating up or releasing toxic or hazardous substances. Do not short-circuit, overcharge or reverse charge batteries.
- If batteries are damaged or leaking, avoid contact with the skin or eyes. If this occurs, immediately rinse well with water and seek medical care.

Electromagnetic fields (EMF)

This Philips appliance complies with all applicable standards and regulations regarding exposure to electromagnetic fields.

Charging

When the appliance has charged for 16 hour, it has a cordless operating time of up to 60 minutes.

1 Make sure the appliance is switched off.
2 Insert the small plug into the appliance and put the supply unit in the wall socket (Fig. 3).
3 After charging, remove the supply unit from the wall outlet and pull the small plug out of the appliance.

Using the appliance

Note: Switch off and clean the appliance after each use.

Detaching and attaching cutting elements

1 To detach a cutting element, push upwards against the teeth of the cutting element and take it off the handle (Fig. 4).
2 To attach a cutting element, insert the lug of the cutting element into the guiding slot at the front and push the back of the cutting element onto the appliance ('click') (Fig. 5).

Detaching the nose trimmer

1 Place your finger at the back of the attachment and push it upwards, off the handle (Fig. 6).

Attaching and detaching combs

1 To attach any type of guard onto a cutting element, slide the front part of the guard onto the teeth of the cutting element. Then push down the center of the guard with your fingers or the palm of your hand ('click') (Fig. 7).
2 To detach any type of comb from the cutting element, carefully pull its back part off the appliance and then slide it off the cutting element (Fig. 8).

Note: When trimming for the first time, start by using the comb with the maximum trimming length setting to familiarize yourself with the appliance.

Switching the appliance on and off

To switch on the appliance, slide the on/off button up (Fig. 9).
To switch off the appliance, slide the on/off button down.

Attachments for use on beard

Full-size hair trimmer

Use the full-size hair trimmer without a comb to trim hair close to the skin (to a length of 1/32in (0.5mm) or to create clean lines around your beard, neck and sideburns.

1 To trim hair close to the skin, place the flat side of the cutting element against your skin and make strokes against the direction of hair growth (Fig. 10).
2 For contouring, hold the cutting element perpendicular to the skin and move it upwards or downwards with gentle pressure (Fig. 11).

Beard combs

Attach a beard comb to the full-size hair trimmer to trim your beard and mustache evenly. The appliance comes with 3 beard combs. The hair length settings are indicated on the combs. The settings correspond to the remaining hair length after trimming.

Comb	mm
Beard comb	1mm
Beard comb	2mm
Adjustable beard comb	3-7mm

1 Attach the comb to the full-size hair trimmer.
2 To trim the most effective way, move the comb against the direction of hair growth. Make sure the surface of the comb always stays in contact with the skin.

Note: to trim using the adjustable beard comb, push the length selector to the left or right to select the desired hair length setting (Fig. 12).

Attachments for use on head

Full-size hair trimmer

Use the full-size hair trimmer without a comb to clip the hair on your head very close to the skin (0.5mm) or to contour the neckline and area around the ears.

1 To contour the hairline around the ears, comb the hair ends over the ears.
2 Tilt the appliance in such a way that only one edge of the cutter blades touches the hair ends when you shape the contours around the ears.
3 To contour the nape of the neck or sideburns, turn the appliance and make downward strokes (Fig. 15).
4 Move the appliance slowly and smoothly following the natural hairline.

Hair comb

Attach the hair comb to the full-size hair trimmer to evenly trim the hairs on your head. The appliance comes with 3 hair combs. The hair length setting is indicated on the comb. The setting corresponds to the remaining hair length after trimming.

Comb	mm
Hair comb	9mm
Hair comb	12mm
Hair comb	16mm

1 Attach the comb to the full-size hair trimmer.
2 Move the trimmer slowly over the crown from different directions to achieve an even result. Make sure the surface of the comb always stays in contact with the skin.
   - Always move the trimmer against the direction of hair growth (Fig. 16). Press lightly.
   - Make overlapping passes over the head to ensure that all hair that should be cut has been cut.

Precision attachments for use on face

Nose trimmer

Use the nose trimmer to trim your nose hair and ear hair.

- Make sure nasal passages are clean. Make sure outer ear channels are clean and free from wax.
- Do not insert the tip more than 5mm.
- Always clean the attachment after each use.

Trimming nose hair

1 Gently move the tip in and out of nose while turning it around to remove unwanted hairs (Fig. 18).

Trimming ear hair

1 Slowly move the tip round the ear to remove hairs that stick out beyond the rim of the ear.
2 Gently move the tip in and out of the outer ear channel to remove unwanted hairs (Fig. 18).

Cleaning

Do not rinse the handle under the tap, only the attachments can be rinsed under the tap.

Never use scouring pads, abrasive cleaning agents or aggressive liquids such as gasoline or acetone to clean the product.

Never dry the trimmer teeth with a towel or tissue, as this may damage the trimmer teeth.

Cleaning after every use

1 Turn off the appliance and disconnect from the power outlet.
2 Remove any comb or cutting element from the appliance.
3 Remove any hairs that have accumulated in the hair chamber with the cleaning brush supplied.
4 Clean the cutting element and comb under a warm tap (Fig. 19).

The handle is not suitable for cleaning under the tap.

5 Carefully shake off excess water and let all parts air dry completely.

Thorough cleaning

1 Turn off the appliance and disconnect from the power outlet.
2 Wipe the handle of the appliance with a dry cloth.
3 Remove any comb or cutting element from the appliance.
4 Remove any hairs that have accumulated in the hair chamber with the cleaning brush supplied.
5 Remove any hairs that have accumulated in the cutting elements and/or combs with the cleaning brush supplied.
6 Clean the cutting elements under a warm tap.

The handle is not suitable for cleaning under the tap.

7 Clean the combs under a warm tap (Fig. 20).
8 Carefully shake off excess water and let all parts air dry completely.

Cleaning the nose trimmer

Clean the nose trimmer immediately after use and when a lot of hair or dirt has accumulated on the nose trimmer head.

1 Rinse the nose trimmer head with hot water (Fig. 21).
2 Carefully shake off excess water and let all parts air dry completely.

Storage

- Store the appliance in the pouch supplied.

Note: Make sure the appliance is dry before you store it in the pouch.

Recycling

- Do not throw away the product with the normal household waste at the end of its life, but hand it in at an official collection point for recycling. By doing this, you help to preserve the environment.
- This product contains a built-in rechargeable battery which shall not be disposed of with normal household waste. Please take your product to an official collection point or a Philips service center to have a professional remove the rechargeable battery.
- Follow your country's rules for the separate collection of electrical and electronic products and rechargeable batteries. Correct disposal helps prevent negative consequences for the environment and human health.

Removing the rechargeable battery

Only remove the rechargeable battery when you discard the product. Before you remove the battery, make sure that the product is disconnected from the wall socket and that the battery is completely empty.

Take any necessary safety precautions when you handle tools to open the product and when you dispose of the rechargeable battery.

1 Check if there are screws in the back or front of the appliance. If so, remove them.
2 Remove the back and/or front panel of the appliance with a screwdriver. If necessary,also remove additional screws and/or parts until you see the printed circuit board with the rechargeable battery.
3 Remove the rechargeable battery.

Ordering accessories

To buy accessories or spare parts, visit **www.philips.com/parts-and-accessories** or go to your Philips dealer. You can also contact the Philips Consumer Care Center in your country (see the international warranty leaflet for contact details).

Warranty and support

If you need information or support, please visit **www.philips.com/support** or read the international warranty leaflet.