PHILIPS

BeardTrimmer

フィリップス ヒゲトリマー

型番 **BT3213/14**

取扱説明書

©2019 Philips Japan, Ltd.
4222.002.9213.1(04/19)

フィリップス ヒゲトリマーをお買い上げいただき、まことにありがとうございます。長い間ご愛用いただくために、ご使用前にこの取扱説明書をよくお読みのうえ、正しくお使いください。また、お読みになった後は、お使いになる方がいつでも見られるところに必ず保管してください。

●商品のご確認

商品をご確認ください。

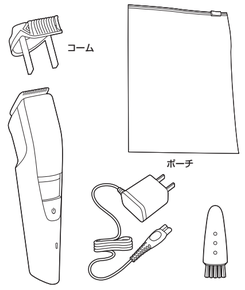

※改良の為、仕様を予告なく変更することがあります。

お買い上げのお客様へ 初めてご使用になる際は、ご使用前に充電してください。

目 次

① 必ずお守りください
② 各部の名称
③ 充電の仕方
④ 基本的な使い方
⑤ トリミングの仕方
⑥ 無精ヒゲを作る／ごく短くカットする
⑦ お手入れ方法
⑧ 刃の交換
⑨ 製品を廃棄するとき
⑩ 故障かな?と思ったら
⑪ 保証とアフターサービス
⑫ 仕様
⑬ 無料修理規定
Guidance in English

① 必ずお守りください

安 全 上 の ご 注 意

●ここに示した注意事項は、安全に関する重要な内容ですので、必ず守ってください。

●誤った取扱いをしたときに想定される内容を「警告」と「注意」とに区分けしています。

○絵表示について

記号は、「警告、注意」を示します。
図の中や近くに具体的な注意内容を示します。

警告	人が死亡または重傷を負う可能性が想定される内容。
注意	人が傷害を負う可能性及び物的損害の発生が想定される内容。

○絵表示の例

・記号は、してはいけない「禁止」を示します。図の中や近くに具体的な禁止内容(左図の場合は分解禁止)を示します。

・記号は、必ずしたいただく「強制」を示します。図の中や近くに具体的な強制内容(左図の場合は電源プラグをコンセントから抜くこと)を示します。

⚠ 警 告

●本体ならびに充電アダプタは改造しないでください。また、分解したり修理をしないでください。火災、感電、ケガの原因となります。修理はフィリップスサポートセンターにお問い合わせください。

●お手入れの際は必ず充電アダプタの電源プラグ部をコンセントから抜いてください。また、濡れた手で抜き差ししないでください。感電やケガをすることがあります。

●充電アダプタが傷んだり、コンセントの差込みが緩いときは使用しないでください。感電・ショート・発火の原因になります。

●本体・充電アダプタを水につけたり、水をかけたりしないでください。故障や、ショート・感電の原因になります。

●充電アダプタを傷付けたり、電源コードを無理に曲げたり、引っ張ったり、ねじったり、たばねたり、重い物を載せたり、挟み込んだり、加工したりしないでください。電源コードが破損し、火災・感電の原因となります。

●乳幼児の手の届くところに本製品を置かないでください。

●充電アダプタには変圧器が内蔵されています。充電アダプタを切り離して別のプラグに接続するのは危険ですのでおやめください。

●自分で意思表示ができない人(幼児を含む)に使用させないでください。また、お体の不自由な人だけでは使用しないでください。

⚠ 注 意

●充電アダプタの電源プラグを抜くときは、電源コード部を持たずに必ず先端の充電アダプタ部を持って引き抜いてください。感電やショートして発火することがあります。

●充電・交流使用時以外は、充電アダプタをコンセントから抜いてください。ケガをややけど、絶縁劣化による感電・漏電・火災の原因となります。

●充電アダプタは付属の専用アダプタを使用してください。また付属の専用アダプタで他の商品を充電しないでください。ショート、異常発熱による発火の原因になります。破損、故障した場合は、事故を避けるために必ずフィリップス社製の同型充電アダプタをお求めください。

●刃は強く押さえないでください。破損して皮膚を傷つけることがあります。

●刃やコームなどの部品が破損または故障した場合は、本製品を使用しないでください。ケガの原因になります。交換の際には必ずフィリップス社製の同型部品とお取り替えください。

●電源コネクタ受部にピンやごみを付着させないでください。感電・ショート・発火の原因になります。

●本製品を浴室やシャワー中に使用しないでください。感電することがあります。

使 用 上 の ご 注 意

1. 本体は水洗いできません。水や液体の中に浸けないようご注意ください。また水ですすがないでください。
2. 本製品は、ヒゲ、もみあげ、襟足のカット専用です。それ以外の目的で使用しないでください。
3. 本製品の使用、充電、保管は室温5℃～35℃の環境下で行ってください(尚、低温や高温で充電すると、充電池の寿命が短くなります)。
4. 刃の清掃やコームの着脱は必ず電源をOFFにしてから行ってください。
5. 刃は、薄く仕上げてありますので、刃部を強く押さえたり、硬いものに当てないよう、ていねいに扱ってください。
6. 直射日光の当たる場所には保管しないでください。夏場、車の中に放置しないでください。
7. 乳幼児の手の届かないところに保管してください。
8. 本製品は、使用の都度、掃除をしてください。
9. 衛生上、他の人とは共有しないでください。
10. プラグ式消臭・芳香剤を使用しているコンセントあるいはその近くのコンセントに充電アダプタを抜差しないでください。充電アダプタを傷める原因となります。

② 各部の名称

本体/充電アダプタ

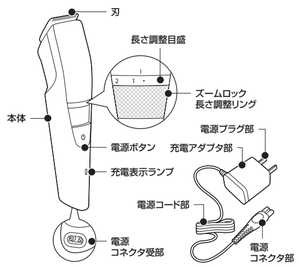

クリーニングブラシ

コーム

ポーチ

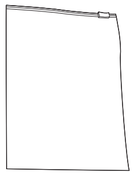

③ 充電の仕方

浴室で充電をしないでください。

お客様による充電池の交換はできません。

この商品は通常約1時間充電です。

満充電で約60分使用できます。

充電式(コードレス)で使う場合

初めてお使いになるときや、長い間ご使用にならなかったときは、ご使用前に充電してください。海外(100～240V)でのご使用も可能です。ただし、コンセントの形状や電圧など現地で充分お確かめのうえご使用ください。

1 充電表示ランプがオレンジ色に点滅したら、充電が少なくなっていますので、本製品を充電する必要があります。

2 充電する際には、電源を必ずOFFにしてください。

3 充電アダプタの電源コネクタ部を、本体の電源コネクタ受部に差し込み、充電アダプタの電源プラグ部をコンセントに差し込みます。

4 充電中は、充電表示ランプが緑色にゆっくりと点滅します。充電が完了したら、充電表示ランプが緑色に点灯します(満充電になると充電表示ランプが緑色に点灯し、約60分間使用できます)。

※充電完了後、約30分経過すると充電表示ランプが消えます。

ポイント

●充電中、テレビ等に雑音が入る場合、別のコンセントで充電してください。

●充電・ご使用中は本体・充電アダプタが多少熱くなりますが、異常ではありません。

●充電池の寿命は使用・保管などの状態により異なります。

●ニッケル水素電池の特性上、電池容量を使い切らずに充電を繰り返すと使用可能時間が減少することがあります。これを避ける為、最後まで充電を使いきってから、充電することをおすすめします。

注意

●つぎ足し充電を行うと充電池の寿命が短くなります。

●専用の充電アダプタ以外での充電はしないでください。

●長期間使用しない場合は、充電池が過放電や液漏れして使えなくなることがあります。3～4カ月に一度は充電してください。

交流式(充電アダプタをつなげたまま)で使う場合

1 電源をOFFにします。

2 充電アダプタの電源コネクタ部を本体の電源コネクタ受部に差し込み、充電アダプタの電源プラグ部をコンセントに差し込みます。

3 電源をONにします。

④ 基本的な使い方

警告

●浴室やシャワー中に使用しないでください(感電することがあります)。

●ヒゲトリマー本体は水や液体の中に浸けないでください(故障の原因となります)。

※使用後は電源をOFFにし、ご使用のたびに掃除をしてください。

1 **トリミングの準備**
トリミングを始める前に、必ず目の細かいクシでヒゲの流れを整えてください。

2 **長さの設定**
ガイドの溝に沿ってコームを本体に取り付けます。ズームロック長さ調整リングを回して、ヒゲの長さを設定します。ヒゲの長さは右の表の通りです。長さ調整目盛の設定については、長さ調整目盛の上にある「▮」に、目盛を合わせてください。

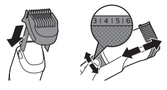

ヒゲの長さ	
0.5mm	5.5mm
1mm	6mm
1.5mm	6.5mm
2mm	7mm
2.5mm	7.5mm
3mm	8mm
3.5mm	8.5mm
4mm	9mm
4.5mm	9.5mm
5mm	10mm

3 **電源のON/OFF**
電源ボタンを一度押すとON、もう一度押すとOFFになります。

⑤ トリミングの仕方

1 **上手にトリミングするには**
上手にトリミングするには、ヒゲの流れに逆らってヒゲトリマー本体を動かします。コーム表面が常に肌に触れているようにしてください。

ポイント〈初めてご使用になる時は〉

●初めてトリミングをするときは慎重に行ってください。ヒゲトリマーはゆっくりと、滑らかに優しく動かすようにしましょう。

●使い始めは最も長い設定である10mmから使用されることをおすすめします。

●ヒゲは様々な方向にはえていますので、ヒゲの流れに逆らって様々な方向にヒゲトリマーを動かしてください。

●肌やヒゲが乾いている状態でご使用されることをおすすめします。

2 **ご使用後は毎回必ずお手入れをしてください**
お手入れの仕方は「⑦お手入れ方法」を参照ください。

⑥ 無精ヒゲを作る／ごく短くカットする

無精ヒゲを作る

1 ズームロック長さ調整リングを回して、コームの長さを「●」(0.5mm)に設定して使用します。

ごく短くカットする

あごヒゲや口ヒゲ、もみあげ、襟足などをごく短くカットしたい場合は、コームをはずしてヒゲトリマーを使います。

1 コームを取り外します。

2 電源をONにします。

3 ヒゲトリマーを軽くカットしたい部分にあて、丁寧に動かしていきます。

ポイント

●刃の平らな部分を肌にあてながら動かすと滑らかに動かせます。

●輪郭部分をカットする場合は刃を肌に垂直にあてながら上下に動かしてください。

注意

●コームをはずして使用する時は、刃にふれた全ての毛がカットされますのでご注意ください。

●コームの取り外しは、必ずコームの両サイドを持って引くようにしてください。

⑦ お手入れ方法

警告 お手入れの際は必ず充電アダプタの電源プラグをコンセントから抜いてください。また、濡れた手で抜き差ししないでください。感電やケガをすることがあります。

注意

●本製品に潤滑剤を使う必要はありません。

●圧縮空気、研磨パッド、研磨洗浄剤、ベトコールやアセトンなどの刺激性の強い溶剤は絶対に使わないでください。

●充電アダプタは絶対に濡らさないでください。

●刃を傷める場合がありますので、タオルやティッシュペーパーなどで水分を拭き取らないでください。

●本体は水洗いできません。必ず付属のクリーニングブラシでお手入れしてください。

※本製品はご使用のたびに掃除をしてください。

本体のお手入れ方法

1 掃除をする前に、電源がOFFになっていること、また充電アダプタに接続されていないことを確かめてください。

2 乾いた布で本体をふきます。

3 コームを取り外し、付属のクリーニングブラシで掃除します。

4 刃の中央部に親指を当てて刃を矢印の方向に押して、刃を取り外します。

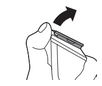

5 取り外した刃を付属のクリーニングブラシで掃除するか、水ですすぎます。

6 掃除後、水気をよくきって、刃の突起を本体の溝に合わせ(図①)、刃を本体に押し込んで取り付けます(図②)。

⑧ 刃の交換

部品の取り替え
刃やコームが破損・摩耗した場合は、必ずフィリップス社製の同型部品とお取り替えください。

1 刃の中央部に親指を当てて刃を矢印の方向に押して、刃を取り外します。

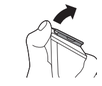

2 新しい刃の突起を本体の溝に合わせ(図①)、刃を本体に押し込んで取り付けます(図②)。

⑨ 製品を廃棄するとき

※お客様による充電池の修理交換はできません。

ニッケル水素電池のリサイクルについて

本製品はニッケル水素電池を使用しています。ニッケル水素電池はリサイクル可能な貴重な資源です。ご使用済みの製品の廃棄に際しては、ニッケル水素電池を取り出し、各自治体の処理方法に従い、リサイクル協力店にお持ちください。

Ni-MH

注意

●製品を廃棄するときは必ず、絶対に本体を分解しないでください。

●本体内部の金具は鋭いので、ご注意ください。

●分解する際、必ず充電アダプタを外してください。

充電池の取り外し方

●充電アダプタが接続されていないことを確かめたうえ、電源をONにして、完全に動作しなくなるまで充電池を放電させてから、行ってください。

1 コームと刃を取り外します。

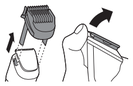

2 ドライバーを使って本体上部のねじ2つを外します。

3 ⊖ドライバーを使ってズームロック長さ調整リング上部のカバーを取り外し、中央にあるねじを外します。

4 本体底部の電源コネクタ受部にあるねじを外します。

5 ⊖ドライバーを使って本体正面のカバーを外し、モーターユニットと背面カバーのすき間にドライバーを差し込み、モーターユニットを押し上げるようにして外します。

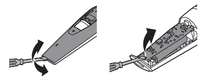

6 工具でモーターに繋がるワイヤーを切断し、基板と充電池の接続部分を切り離して充電池を取り外します。

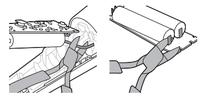

※充電池を取り外した後は、通電しないでください。

⑩ 故障かな?と思ったら

故障かな?と思ったら、お調べください。

充電しても使用時間が極端に短い

▶**刃の掃除はしていますか?**

▶**本製品が完全に止まるまで作動させてからもう一度約1時間充電してください。**

▶**それでも改善されないときは、充電池の寿命です。**

だんだん切れ味が悪くなった

▶**刃が損傷または摩耗していませんか?**
刃の寿命は1回約15分、週2回の使用で約4年が目安ですが使用時間・回数により異なります。破損または摩耗しているときは、刃を交換してください。

電源ボタンを押しても作動しない

▶**刃の掃除はしていますか?**

▶**充電はされていますか?**
約1時間、充電をしてください。
交流式でご使用の場合、充電残量がない状態でご使用されますと、作動しません。充電アダプタを接続した状態で約3分程度待ってから、ご使用ください。

▶**刃と本体が正しくセットされていますか?**

異常な音がする

▶**刃に傷が付いていませんか?**

▶**刃が正しくセットされていますか?**

充電できない

▶**充電アダプタの電源コードが断線していませんか?**
新しい充電アダプタ(HQ8505)をお買いぬきください。

▶**充電アダプタの電源プラグ部はコンセントにきちんと差し込まれていますか?**
充電アダプタの電源プラグ部をコンセントにきちんと差し込んでください。

▶**本体の電源コネクタ受部に充電アダプタの電源コネクタ部がきちんと差し込まれていますか?**
本体の電源コネクタ受部に充電アダプタの電源コネクタ部をきちんと差し込んでください。

▶**電源がONの状態で充電していませんか?**
充電する際には電源を必ずOFFにしてから充電してください。

以上の点検により、正常な状態に戻らない場合は、
フィリップスサポートセンターにお問い合わせください。

⑪ 保証とアフターサービス

保証書と修理サービスについて(必ずお読みください。)

〈保証書・表面左側に付属〉

● 保証書は、必ず「お買い上げ日・販売店名」等の記入をお確かめのうえ、販売店から受け取っていただき内容をよくお読みのあと大切に保管してください。

保証期間	お買い上げ日から2年間
対象部分	本体、充電アダプタ(コーム、クリーニングブラシ、ポーチを除く)

【補修用性能部品の保有期間】

● 補修用性能部品の保有期間は製造打ち切り後6年です。

● 性能部品とは、その製品の機能を維持するために必要な部品です。

【ご不明な点や修理に関するご相談は】

● 修理に関するご相談ならびにご不明な点は、フィリップスサポートセンターにお問い合わせください。

【修理を依頼されるときは】

● 修理をご依頼される前に、この取扱説明書をよくお読みいただき、再度点検ください。尚、異常のあるときはご使用を中止し、フィリップスサポートセンターにお問い合わせください。

【保証期間中は】

● 製品と保証書をご用意いただき、フィリップスサポートセンターにお問い合わせください。保証書の記載内容により無料修理いたします。

【保証期間が過ぎているときは】

● 修理によって商品の機能が維持できる場合は、補修用性能部品の保有期間内であれば、ご希望により有料で修理させていただきます。

【海外での本製品の保証及びアフターサービスについて】

● 本製品の保証は海外においても有効です。(同シリーズ製品の取り扱いがある国に限ります)

● 日本国以外のフィリップスサービス部門においても保証期間内及び保証期間の経過後のアフターサービスを受けることができますが、この場合多少日数を要することもあります。

● 海外にてアフターサービスを受けられる場合は、現地のフィリップスサービス部門にお問い合わせください。尚、お困りの点がございましたら下記までご連絡ください。
Philips Consumer Lifestyle Service Department P.O.Box 20100 9200 CA DRACHTEN The Netherlands Fax:+31 51 259 2785

【お客様の個人情報のお取り扱いについて】

● お受けしましたお客様の個人情報は、株式会社フィリップス・ジャパンのホームページ http://www.philips.co.jp/ に掲載されている「お客様の個人情報の取り扱いについての当社の方針」に基づき適切に管理いたします。

使 利 メ モ

お買い上げ日	年　月　日
お買い上げ店名	TEL.　(　　)

ご使用の時、このような症状はありませんか?

●本体にさわると時々電気を感じる。
●こげくさい臭いがする。
●電源コード部を動かすと通電したり、しなかったりする。
●その他の異常、故障がある。

長ご使用の製品の点検を
愛情点検

このような症状の時は、故障や事故防止のため、電源をOFFにし、充電アダプタをコンセントから外して、必ずフィリップスサポートセンターにお問い合わせください。

⑫ 仕様

品番	BT3213/14
電源方式	充電・交流式(専用充電アダプタ使用)
充電アダプタ品番	HQ8505
消費電力	9W(AC100V充電時)
定格電圧	AC100-240V(50/60Hz)
本体質量	約129g(コーム含まず)
充電時間	約1時間

※改良の為、仕様を予告なく変更することがあります。

株式会社 フィリップス・ジャパン
〒108-8507 東京都港区港南2-13-37 フィリップスビル

⑬ 無料修理規定

〈無料修理規定〉

1. 取扱説明書、本体貼付ラベル等の注意書に従った正常な使用状態で保証期間内に故障した場合には、無料修理します。
2. 保証期間内に故障して無料修理をお受けになる場合には、フィリップスサポートセンターにお問い合わせください。
3. ご贈答品の修理に関するご相談は、フィリップスサポートセンターにお問い合わせください。
4. 保証期間内でも次の場合には有料修理になります。
①使用上の誤り及び不当な修理や改造による故障及び損傷。
②お買い上げ後の輸送、移動、落下等による故障及び損傷。
③火災、地震、水害、落雷、その他の天災地変、公害や異常電圧による故障及び損傷。
④一般家庭以外(例えば、業務用の長時間使用)に使用された場合の故障及び損傷。
⑤保証書の提示がない場合。
⑥保証書にお買い上げ年月日、お客様名、販売店名の記入のない場合、或は字句を書き換えられた場合。

※保証書は、本書に明示した条件のもとにおいて無料修理をお約束するものです。従って保証書を発行している者(保証責任者)、及びそれ以外の事業者に対するお客様の法律上の権利を制限するものではありません。
保証期間経過後の修理についてご不明の場合は、フィリップスサポートセンターにお問い合わせください。

※保証期間経過後の修理・補修用性能部品の保有期間について詳しくは取扱説明書の保証とアフターサービスの項目をご覧ください。

※お客様にご記入いただいた個人情報(保証書の控え)は保証期間内のサービス活動及びその後の安全点検活動のために利用させていただく場合がございます。ご了承ください。また個人情報は、株式会社フィリップス・ジャパンのホームページ http://www.philips.co.jp/ に掲載されている「お客様の個人情報の取り扱いについての当社の方針」に基づき適切に管理いたします。

★ 製品の使用方法や修理に関するお問い合わせ

フィリップスサポートセンター
0120(944)859
受付時間:9:00～18:00(年末年始除く)

Webからのお問い合わせ

MyPhilips 登録のご案内

フィリップスでは、製品をより快適にご使用いただくために製品登録をおすすめしております。MyPhilipsでは製品の保証書や購入証明書の写真も保管でき、万が一購入証明書を紛失された場合にも安心です。

URL http://www.philips.co.jp/myphilips-about

この印刷物は再生紙を使用しております。

フィリップス ヒゲトリマー 保証書

CERTIFICATE OF PURCHASE

この保証書は、「無料修理規定」記載内容で無料修理をお引き受けするものです。お買い上げの日から下記期間中に故障が発生した場合は、フィリップスサポートセンターにお問い合わせください。お客様にご記入いただいた個人情報(保証書の控え)は、株式会社フィリップス・ジャパンのホームページ http://www.philips.co.jp/ に掲載されている「お客様の個人情報の取り扱いについての当社の方針」に基づき適切に管理いたします。

品名	ヒゲトリマー
品番	BT3213/14
保証期間	お買い上げ日より2年
対象部分	本体、充電アダプタ(コーム、クリーニングブラシ、ポーチを除く)
お買い上げ日	年　月　日
お客様	ご住所 〒
	ご芳名
	電話番号
★販売店	販売店名・住所・電話番号

★ 保証書は再発行しませんので、大切に保管してください。
★ ご販売店様へ この保証書はお客様へのアフターサービスの実施と責任を明確にするものです。贈答品、記念品の場合も含めて必ず記入捺印してお客様にお渡しください。

1

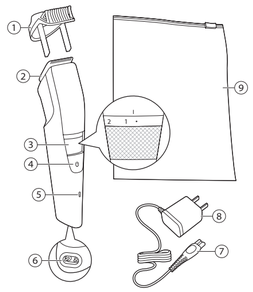

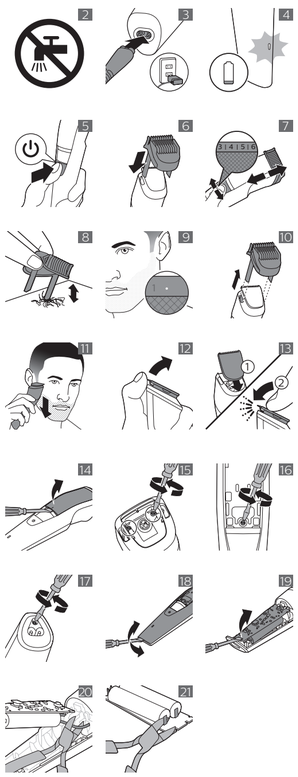

General description (fig. 1)

1 Trimming comb
2 Cutting unit
3 Zoom wheel
4 On/off button
5 Battery status indicator
6 Socket for small plug
7 Small plug
8 Supply unit
9 Pouch
Not shown: Cleaning brush

Important safety information

Read this important information carefully before you use the appliance and its accessories and save it for future reference. The accessories supplied may vary for different products.

Danger

- Keep the supply unit dry (Fig. 2).

Warning

- To charge the battery, only use the detachable supply unit (HQ8505) provided with the appliance.
- The supply unit contains a transformer. Do not cut off the supply unit to replace it with another plug, as this causes a hazardous situation.
- This appliance can be used by children aged from 8 years and above and persons with reduced physical, sensory or mental capabilities or lack of experience and knowledge if they have been given supervision or instruction concerning use of the appliance in a safe way and understand the hazards involved. Children shall not play with the appliance. Cleaning and user maintenance shall not be made by children without supervision.
- Always check the appliance before you use it. Do not use the appliance if it is damaged, as this may cause injury. Always replace a damaged part with one of the original type.
- Do not open the appliance to replace the rechargeable battery.

Caution

- This appliance is not washable. Never immerse the appliance in water and do not rinse it under the tap (Fig. 2).
- Only use this appliance for its intended purpose as shown in the user manual.
- For hygienic reasons, the appliance should only be used by one person.
- Never use compressed air, scouring pads, abrasive cleaning agents or aggressive liquids such as petrol or acetone to clean the appliance.
- Do not use the supply unit in or near wall sockets that contain an electric air freshener to prevent irreparable damage to the supply unit.

Electromagnetic fields (EMF)

This Philips appliance complies with all applicable standards and regulations regarding exposure to electromagnetic fields.

General

- The supply unit is suitable for mains voltages ranging from 100 to 240 volts.
- The supply unit transforms 100-240 volts to a safe low voltage of less than 24 volts.

Introduction

Congratulations on your purchase and welcome to Philips! To fully benefit from the support that Philips offers, register your product at **www.philips.com/welcome**.

Charging

Charge the appliance fully before you use it for the first time and after a long period of disuse.
It takes approximately 1 hours to fully charge the appliance. When it is fully charged, the appliance has a cordless operating time of up to 60 minutes.

1 Make sure the appliance is switched off.
2 Insert the small plug into the appliance (Fig. 3).
3 Put the supply unit in the wall socket.
4 After charging, remove the supply unit from the wall socket and pull the small plug out of the appliance.

Optimizing the lifetime of the rechargeable battery

When you have charged the appliance for the first time, we advise you to use it until the battery is completely empty. Continue to use the appliance until the motor almost stops running during a session. Then recharge the battery. Follow this procedure at least twice a year.

Battery status indicator

- When the battery is almost empty, the battery charge indicator flashes orange (Fig. 4).
- When the product is charging, the battery charge indicator flashes green.
- When the battery is fully charged, the battery charge indicator lights up green continuously.

Note: The lights switch off automatically after 30 minutes.

Using the appliance

Note: Switch off and clean the appliance and attachments after each use.

- Always comb your beard and/or moustache with a fine comb before you start trimming.

Be careful when you trim for the first time. Do not move the trimmer too fast. Make smooth and gentle movements.

- This appliance can be used cordless or directly from the wall socket.

Switching the appliance on and off

- Press the on/off button once to switch the appliance on or off (Fig. 5).

Trimming with comb

Note: When you trim for the first time, start at the highest length setting to familiarize yourself with the appliance.

Use the trimming comb attached to the cutting element to trim your beard and moustache in your preferred style. Turn the zoom wheel to choose from 20 length settings ranging from 0.5mm to 10mm (1/32in. to 13/32in.).

1 Slide the trimming comb straight into the guiding groove of the appliance (Fig. 6).
2 Turn the zoom wheel to the desired setting (Fig. 7). The desired hair length setting is shown in the center of the zoom wheel.
3 Switch the appliance on.
4 To trim most effectively, move the product against the hair growth direction. Make sure that the surface of the comb always stays in contact with the skin.

Note: Since all hairs do not grow in the same direction, you may want to try different trimming positions (i.e., upwards, downwards, or across). Practice is best for optimum results.

5 Regularly remove cut hair from the guard. If a lot of hair has accumulated in the comb, remove it from the appliance and blow and/or shake out the hairs (Fig. 8).The selected hair length setting does not change when the comb is removed.
6 Switch off and clean the appliance after each use.

Trimming for 'stubble look'

1 Be certain trimming comb is on product and use setting 0.5mm (1/32in.) to create a 'stubble look' trim (Fig. 9).

Trimming without comb

Use the trimmer without the trimming comb to trim the edges and single hairs.

Be careful when you trim without the comb as the cutting unit will remove every hair it touches.

1 Pull the trimming guard straight off the appliance (Fig. 10).
2 Switch the appliance on.
3 Make well-controlled movements. Touch the hair lightly with the trimmer (Fig. 11).

Cleaning

Never use scouring pads, abrasive cleaning agents or aggressive liquids such as gasoline or acetone to clean the product.

Never dry the trimmer teeth with a towel or tissue, as this may damage the trimmer teeth.

1 Switch the appliance off and disconnect it from the power outlet.
2 Wipe the housing of the appliance with a dry cloth.

Caution: Never immerse the appliance in water, or rinse it under the tap. Only the cutting unit and guard can be rinsed under the tap.

3 Remove the comb (Fig. 10) and clean it with the cleaning brush and/or rinse it under the tap.
4 Remove the cutting unit by pushing against the teeth of the cutting unit (Fig. 12) and clean it with the brush or rinse it under the tap.
5 Carefully shake off excess water and let air dry completely.
6 Insert the lug of the cutting unit into the guiding slot and push the cutting unit back onto the appliance.

Storage

- Store the product in the pouch supplied. Make sure the product is dry before you store it in the pouch.

Ordering accessories

To buy accessories or spare parts, visit **www.shop.philips.com/service** or go to your Philips dealer. You can also contact the Philips Consumer Care Center in your country (see the international warranty leaflet for contact details).

Recycling

- This symbol means that this product shall not be disposed of with normal household waste (2012/19/EU).
- This symbol means that this product contains a built-in rechargeable battery which shall not be disposed of with normal household waste (2006/66/EC). Please take your product to an official collection point or a Philips service center to have a professional remove the rechargeable battery.
- Follow your country's rules for the separate collection of electrical and electronic products and rechargeable batteries. Correct disposal helps prevent negative consequences for the environment and human health.

Removing the rechargeable battery

Only remove the rechargeable battery when you discard the product. Before you remove the battery, make sure that the product is disconnected from the wall socket and that the battery is completely empty.

Take any necessary safety precautions when you handle tools to open the product and when you dispose of the rechargeable battery.

1 Take the comb and the cutting element from the handle and remove the on/off slide by using a flathead screwdriver (Fig. 14).
2 Remove two screws from the top of the appliance (Fig. 15).
3 Remove one screw above the zoom wheel (Fig. 16).
4 Remove one screw on the bottom of the appliance (Fig. 17).
5 Remove the front shell with a flathead screwdriver, by placing the screwdriver on the bottom of the appliance and twisting the screwdriver up and down until it comes loose (Fig. 18).
6 Take out the circuit board (Fig. 19) and cut the wires (Fig. 20).
7 Cut the battery connectors with a cutter and remove the batteries (Fig. 21).

Warning: The battery tags can be very sharp.

Warranty and support

If you need information or support, please visit **www.philips.com/support** or read the international warranty leaflet.

Warranty restrictions

Cutting units are not covered by the terms of the international warranty because they are subject to wear.