

PHILIPS

3000 Series

FC9330

www.philips.com/MyBagless3000



© 2021 Philips Domestic Appliances Holding B.V.
Semua Hak dilindungi undang-undang
3000.031.3658.4 (07/2021)



>75 % recycled paper
>75 % papier recyclé

- 2.
- 3.
- 4.
- 5.
- 6.
- 7.
- 8.
- 9.
- 10.
- 11.
- 12.
- 13.
- 14.
- 15.
- 16.
- 17.
- 18.
- 19.
- 20.
- 21.
- 22.
- 23.
- 24.
- 25.
- 26.
- 27.
- 28.
- 29.
- 30.
- 31.
- 32.
- 33.
- 34.
- 35.

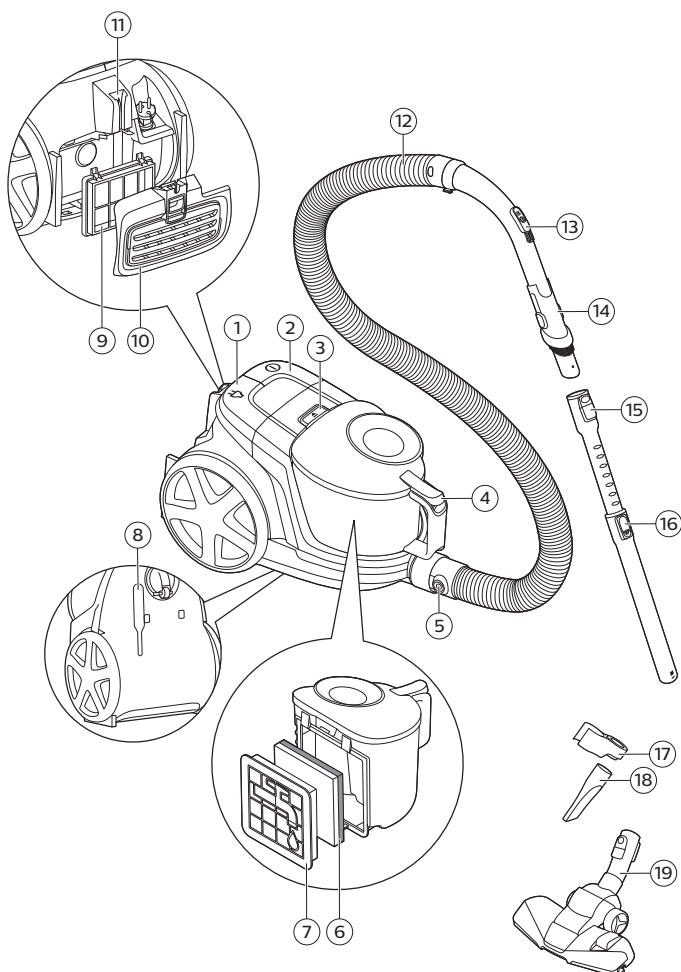

Bahasa Indonesia

Selamat atas pembelian Anda dan selamat datang di Philips! Untuk memanfaatkan sepenuhnya dukungan yang ditawarkan Philips, daftarkan produk Anda di www.philips.com/MyVacuumCleaner.

Keterangan umum (Gbr. 1)

- 1 Tombol penggulung kabel
- 2 Tombol on/off
- 3 Tombol pelepas wadah debu
- 4 Tab untuk membuka tutup wadah debu
- 5 Sambungan selang dengan tombol pelepas
- 6 Filter pelindung motor
- 7 Penahan filter
- 8 Slot penyimpanan
- 9 Filter pembuangan
- 10 Kisi filter
- 11 Slot penahan
- 12 Selang
- 13 Sakelar kontrol isapan
- 14 Sikat pembersih terintegrasi
- 15 Kunci ActiveLock
- 16 Pipa teleskopis dengan tombol pengatur panjang
- 17 Penahan aksesori
- 18 Nosel celah
- 19 Nosel TriActive

Informasi keselamatan penting

Baca informasi penting ini dengan saksama sebelum menggunakan alat dan simpanlah untuk referensi nanti.

Bahaya

- Jangan sekali-kali menyedot air atau cairan lain, bahan yang mudah terbakar, atau abu panas.

Peringatan

- Periksa apakah voltase pada alat sesuai dengan voltase listrik di rumah Anda, sebelum menghubungkan alat.
- Jangan gunakan alat ini jika steker, kabel listrik atau alatnya sendiri rusak.
- Jika kabel listrik rusak, maka harus diganti oleh Philips, pusat servis resmi Philips atau orang yang mempunyai keahlian sejenis agar terhindar dari bahaya.
- Jangan mengarahkan selang, pipa, atau aksesori lainnya ke mata atau telinga atau memasukkannya ke dalam mulut.
- Alat ini tidak dimaksudkan untuk digunakan oleh orang (termasuk anak-anak) dengan cacat fisik, indera atau kecakapan mental yang kurang, atau kurang pengalaman dan pengetahuan, kecuali jika mereka diberikan pengawasan atau petunjuk mengenai penggunaan alat oleh orang yang bertanggung jawab bagi keselamatan mereka.
- Anak kecil harus diawasi untuk memastikan mereka tidak bermain-main dengan alat ini.
- Jauhkan alat dan kabelnya dari jangkauan anak-anak.
- Steker harus dicabut dari stopkontak sebelum melakukan pembersihan dan perawatan alat.
- Penyedot debu ini dirancang hanya untuk penggunaan rumah tangga. Jangan gunakan penyedot debu ini untuk menyedot limbah bangunan, debu semen, abu, pasir halus, kapur tembok, dan bahan sejenisnya. Jangan sekali-kali menggunakan penyedot debu ini tanpa filter. Karena dapat merusak motor dan mempersingkat masa pakai penyedot debu. Selalu bersihkan semua komponen penyedot debu seperti yang ditunjukkan di petunjuk pengguna. Jangan bersihkan komponen apa pun dengan air dan/atau bahan pembersih apabila tidak ditunjukkan secara spesifik di petunjuk pengguna.

Perhatian

- Jangan sekali-kali menggunakan alat tanpa filter apa pun. Karena dapat merusak motor dan memperpendek masa pakai alat.
- Selalu bersihkan semua komponen seperti yang ditunjukkan di petunjuk pengguna. Jangan bersihkan komponen apa pun dengan air dan/atau bahan pembersih apabila tidak secara khusus ditampilkan di petunjuk pengguna.
- Jika Anda membersihkan filter yang dapat dicuci dengan air, pastikan sudah benar-benar kering sebelum memasangnya kembali ke alat. Jangan keringkan filter di bawah sinar matahari langsung, di atas radiator, atau dalam pengering pakaian. Gantilah filter yang dapat dicuci jika sudah tidak dapat lagi dibersihkan atau rusak.
- Untuk menjaga agar kinerja penghisap debu dan kemampuan menahan debu tetap optimum, gantilah selalu filternya dengan filter asli Philips dengan tipe yang tepat (lihat bab 'Memesan aksesori').

Medan elektromagnet (EMF)

Alat Philips ini mematuhi semua standar dan peraturan yang berlaku terkait paparan terhadap medan elektromagnet.

Menyiapkan penggunaan

Pipa teleskopis dan nosel penyedot debu ini dilengkapi dengan kunci ActiveLock sehingga mudah dibongkar-pasang.

Menghubungkan dan melepas selang

- 1 Untuk menghubungkan selang, masukkan ke lubang sambungan selang hingga terkunci (hingga berbunyi 'klik') (Gbr. 2).
- 2 Untuk melepas selang, tekan kedua tombol pelepas pada setiap sisi sambungan selang (1) dan tarik selang hingga terlepas dari lubang sambungan selang (2) (Gbr. 3).

Menghubungkan dan menyatel pipa teleskopis

- 1 Untuk menghubungkan pipa teleskopis ke pegangan pada selang, sejajarkan lubang di ujung pegangan dengan kunci ActiveLock lalu dorong pipa hingga masuk ke kunci ActiveLock (hingga berbunyi 'klik') (Gbr. 4).
- 2 Untuk mengatur panjang pipa teleskopis agar nyaman digunakan selama menyedot debu, tekan tombol pengatur panjang lalu dorong atau tarik salah satu bagian pipa ke atas atau ke bawah (Gbr. 5).
- 3 Untuk melepas pipa dari pegangan, pegangkan kunci ActiveLock dengan salah satu tangan lalu tarik pegangan hingga terlepas dari pipa dengan tangan yang satunya.

Menghubungkan dan melepas nosel

Nosel TriActive

Nosel TriActive adalah nosel serbaguna untuk membersihkan karpet dan lantai keras secara efektif. Celah udara di bagian depan nosel mampu menyedot serpihan berukuran besar dan sikat di bagian sisinya membersihkan celah antara furnitur dan dinding dengan lebih optimal.

- 1 Untuk menghubungkan nosel, sejajarkan lubang di ujung pipa dengan kunci ActiveLock pada nosel, lalu dorong pipa hingga masuk ke kunci ActiveLock (Gbr. 6).
- 2 Untuk membersihkan lantai keras, tekan sakelar jungkit di bagian atas nosel ke arah belakang dengan menggunakan kaki. Strip sikat untuk membersihkan lantai keras akan menjulur keluar dari rumah nosel (Gbr. 7).
- 3 Untuk membersihkan karpet, tekan sakelar jungkit di bagian atas nosel ke arah depan dengan menggunakan kaki. Strip sikat akan masuk ke dalam rumah nosel (Gbr. 8).
- 4 Untuk melepas nosel dari pipa, tekan tombol kunci ActiveLock pada nosel dengan salah satu tangan lalu tarik pipa hingga terlepas dari nosel dengan tangan yang satunya (Gbr. 9).

Alat celah

Gunakan alat celah untuk membersihkan kain pelapis dan celah sempit pada pigura atau rak buku (Gbr. 10).

- 1 Untuk memasang alat celah, masukkan pipa atau pegangannya sambil memutarinya sedikit (Gbr. 11).
- 2 Agar praktis dan alat celah selalu tersedia kapan saja, pasang penahan aksesori pada pipa (1). Kemudian masukkan alat celah ke dalam penahan alat aksesori (2) (Gbr. 12).

- Untuk melepas nosel dari pipa, tarik pipa dari nosel sambil memutarinya sedikit.

Sikat pembersih terintegrasi

Sikat pembersih terintegrasi praktis dan mudah dijangkau karena terletak pada pegangan. Sikat ini cocok digunakan untuk membersihkan kain pelapis dan celah sempit pada pigura atau rak buku (Gbr. 13).

- Untuk menggunakan sikat pembersih, tekan tombol pelepas pada kedua sisinya lalu geser sikat pembersih hingga ke ujung pipa (Gbr. 14).
- Setelah selesai membersihkan, tekan kedua tombol pelepas lalu geser lagi sikat pembersih ke arah atas.

Menggunakan alat

- Tarik keluar kabel listrik dari alat dan tancapkan steker pada stopkontak dinding.
- Tekan tombol on/off di bagian atas alat dengan kaki Anda untuk menghidupkan alat (Gbr. 15).

Tips: Cek wadah debu secara rutin untuk melihat apakah sudah penuh. Bersihkan filter secara teratur agar kinerjanya tetap optimal.

Menyesuaikan daya isap

Selama menyedot debu, Anda dapat menyetel daya isap dengan sakelar kontrol daya isap pada pegangan.

- Sakelar kontrol isapan pada posisi terbuka untuk daya isap rendah guna membersihkan tirai, permadani, dan furnitur. (Gbr. 16)
- Sakelar kontrol isapan pada posisi tengah untuk daya isap sedang guna membersihkan karpet (Gbr. 17).
- Sakelar kontrol isapan dalam posisi tertutup untuk daya isap maksimum guna membersihkan lantai keras (Gbr. 18).

Berhenti sejenak saat menyedot debu

Jika Anda ingin berhenti sejenak, sisipkan bubungan pada nosel serbaguna ke dalam slot penahan untuk menahan pipa teleskopis pada posisi (Gbr. 19) yang nyaman.

Penyimpanan

- Matikan alat (Gbr. 15) dan cabut steker listrik dari stopkontak dinding.
- Tekan tombol penggulung kabel untuk menggulung kabel listrik (Gbr. 20).
- Setelah digunakan, simpanlah alat celah di penahan aksesori (Gbr. 12).
- Masukkan bubungan pada nosel TriActive ke dalam slot penyimpanan (Gbr. 21).

Perawatan

Peringatan: Steker harus dicabut dari stopkontak sebelum melakukan pembersihan dan perawatan alat.

Perhatian: Jangan bersihkan bagian-bagian alat dalam mesin cuci piring.

Catatan: Kosongkan wadah debu setiap kali selesai digunakan agar kinerjanya optimal. Selalu buang kotoran dalam wadah debu setelah mencapai tanda indikasi maksimal (Gbr. 22).

- Matikan dan cabut alat dari stopkontak.
- Tekan tombol pelepas wadah debu untuk membuka kunci wadah debu. Angkat wadah debu dari alat (Gbr. 23).
- Untuk mengosongkan wadah debu, tekan tab pada tutup untuk membukanya (Gbr. 24).
- Kosongkan wadah debu ke dalam tempat sampah (Gbr. 25).
- Untuk membersihkan wadah debu secara menyeluruh, tekan tab untuk membuka tutup dan bilas bagian dalamnya dengan air hangat yang mengalir (Gbr. 26).

Catatan: Tarik keluar unit filter dari wadah debu agar filter tidak basah ketika Anda ingin membersihkan wadah debu.

Perhatian: Gunakan air hangat kuku (suhu maks. 60°C). Jangan membersihkan wadah debu dengan mesin pencuci piring. Anda juga dapat membersihkan bagian dalam dan luar wadah debu dengan lap lembap. Pastikan wadah debu telah benar-benar kering sebelum dimasukkan kembali ke dalam alat.

- Masukkan kembali filter ke dalam wadah debu.
- Pasang kembali wadah debu ke dalam alat.

Membersihkan filter pelindung motor

Untuk menjamin kinerja yang optimal, bersihkan filter pelindung motor setiap 6 minggu.

- Matikan dan cabut alat dari stopkontak.
- Keluarkan wadah debu dari alat. (Gbr. 23)
- Tarik keluar penahan filter dari wadah debu (Gbr. 27). Lepaskan filter pelindung motor dari penahan filter (Gbr. 28).
- Bersihkan filter pelindung motor dan penahan filter dengan air hangat yang mengalir (Gbr. 29).

Catatan: Bersihkan filter pelindung motor dengan sikat. Membilas filter pelindung motor dengan air mengalir tidak akan mengembalikan warna filter semula, namun akan mengembalikan kemampuan penyaringannya.

- Peras filter pelindung motor untuk menghilangkan sisa air.
- Keringkan filter pelindung motor dan penahan filter setidaknya selama 24 jam.

Catatan: Jangan keringkan filter pelindung motor di atas radiator, dengan pengering pakaian, atau di bawah sinar matahari langsung.

- Masukkan kembali filter pelindung motor ke dalam penahan filter setelah keduanya benar-benar kering (Gbr. 30).
- Pasang kembali unit filter ke dalam wadah debu (Gbr. 31).
- Masukkan kembali wadah debu ke dalam alat (hingga berbunyi 'klik').

Catatan: Filter pelindung motor baru tersedia sebagai bagian dari kit pengganti FC8010.

Mengganti filter pembuangan

Sistem anti alergi kami mampu menyaring 99,9% debu halus – termasuk polen, rambut hewan piaraan, dan tungau – bagi Anda yang memiliki alergi dan juga agar lebih higienis.

Catatan: Anda dapat membuang filter pembuangan bekas bersama limbah rumah tangga biasa.

- Matikan dan cabut alat dari stopkontak.
- Untuk membuka kisi filter, tekan tab ke bawah lalu tarik kisinya ke arah Anda (Gbr. 32).
- Pegang tab filter pembuangan lalu tarik keluar dari alat (Gbr. 33).
- Untuk memasang filter pembuangan baru, pertama, masukkan cuping di bagian atas filter ke dalam ceruk di tepi di bagian atas wadah filter (1) lalu dorong ujung bagian bawah filter ke dalam wadah (2). Untuk menutup kisi filter, masukkan cuping di bagian bawah tepi wadah filter (1) lalu dorong ujung bagian atas kisi ke bagian belakang alat hingga terkunci di tempatnya (berbunyi klik (2)) (Gbr. 34).

Catatan: Filter pembuangan baru tersedia sebagai bagian dari kit pengganti FC8010.

Memesan aksesori

Untuk membeli aksesori atau suku cadang, buka www.philips.com/parts-and-accessories atau kunjungi dealer Philips terdekat. Anda juga dapat menghubungi Pusat Layanan Pelanggan di negara Anda (lihat brosur garansi internasional untuk rincian kontak).

Garansi dan dukungan

Jika Anda membutuhkan informasi atau dukungan, silakan kunjungi www.philips.com/support atau bacalah pamflet garansi internasional.

Mendaur ulang

- Simbol ini menandakan bahwa produk elektronik tidak boleh dibuang bersama dengan sampah rumah tangga biasa (Gbr. 35).
- Ikuti peraturan setempat untuk pengumpulan produk elektronik secara terpisah.

Mengatasi masalah

Bab ini merangkum masalah yang paling umum terjadi pada alat Anda. Jika Anda tidak dapat menyelesaikan masalah dengan informasi di bawah, kunjungi www.philips.com/support untuk daftar pertanyaan umum atau hubungi Pusat Layanan Konsumen di negara Anda.

Masalah	Kemungkinan penyebab	Solusi
Penyedot debu tidak mau hidup sewaktu saya menekan tombol on/off.	Wadah debu di dalam alat tidak terkunci dengan benar.	Pastikan filter sudah dipasang dengan benar dan indikator Allergy Lock tidak berkedip.
Daya isap kurang kuat.	Wadah debu sudah penuh.	Kosongkan wadah debu.
	Filter kotor.	Bersihkan atau ganti filternya.
	Daya isap disetel ke pengaturan rendah.	Naikkan daya isap dengan regulator pada alat atau pada pegangan.
Saat saya menggunakan penyedot debu, kadang saya merasakan kejutan listrik.	Nosel, pipa atau selang tersumbat.	Untuk menyingkirkan sumbatan, lepaskan komponen yang tersumbat dan pasanglah (sejauh memungkinkan) penyedot debu untuk memaksa udara melalui komponen yang tersumbat dalam arah berlawanan.
	Listrik statis meningkat pada alat. Semakin rendah kelembaban udara di ruangan, listrik statis pada alat semakin meningkat.	Hilangkan muatan listrik pada alat dengan sering-sering menempelkan pipa pada benda logam lain di ruangan (misalnya kaki meja atau kursi, pemanas ruangan, dsb.) Anda juga dapat menambah tingkat kelembaban udara di ruangan.

Philips

Penghisap Debu
FC9330
220-230V ~ 50-60Hz 750W IEC, 900W MAX
Diimpor oleh:
PT Philips Domestic Appliances Indonesia Commercial
Gedung Cibis Nine Lantai 10
Jl. T.B. Simatupang No. 2 RT. 001 RW. 005
Kel. Cilandak Timur, Kec. Pasar Minggu
Jakarta Selatan 12560 - Indonesia
Negara Pembuat: Cina
No. Reg.: IMKG.243.01.2021