ENGLISH

Introduction

Congratulations on your purchase and welcome to Philips!
To fully benefit from the support that Philips offers, register your product at **www.philips.com/welcome**

Important

Read this important information carefully before you use the appliance and save it for future reference.

Danger

- Always put the ingredients to be fried in the basket, to prevent them from coming into contact with the heating elements.
- Do not cover the air inlet and the air outlet openings while the appliance is operating.
- Do not fill the pan with oil as this may cause a fire hazard.
- Never immerse the appliance in water or any other liquid, nor rinse it under the tap.
- Do not let any water or other liquid enter the appliance to prevent electric shock.
- Never put any amount of food that exceeds the maximum level indicated in the basket.
- Never touch the inside of the appliance while it is operating.

Warning

- Check if the voltage indicated on the appliance corresponds to the local mains voltage before you connect the appliance.
- Do not use the appliance if the plug, the mains cord or the appliance itself is damaged.
- If the mains cord is damaged, you must have it replaced by Philips, a service centre authorised by Philips or similarly qualified persons in order to avoid a hazard.
- This appliance is not intended for use by persons (including children) with reduced physical, sensory or mental capabilities, or lack of experience and knowledge, unless they have been given supervision or instruction concerning use of the appliance by a person responsible for their safety.
- Children should be supervised to ensure that they do not play with the appliance.
- Keep the appliance and its cord out of the reach of children.
- Keep the mains cord away from hot surfaces.
- Only connect the appliance to an earthed wall socket. Always make sure that the plug is inserted into the wall socket properly.
- This appliance is not intended to be operated by means of an external timer or a separate remote-control system.
- Do not place the appliance against a wall or against other appliances. Leave at least 10 cm free space on the back and sides and 10 cm free space above the appliance. Do not place anything on top of the appliance.
- Do not use the appliance for any other purpose than described in the user manual.
- During hot air frying, hot steam is released through the air outlet openings. Keep your hands and face at a safe distance from the steam and from the air outlet openings. Also be careful of hot steam and air when you remove the pan from the appliance.
- The accessible surfaces may become hot during use. (fig. 1)
- The pan, basket and accessories inside the Airfryer become hot during use. Be careful when you handle them.
- Do not place the appliance on or near a hot gas stove or all kinds of electric stove and electric cooking plates, or in a heated oven.
- Never use light ingredients or baking paper in the appliance.
- Do not place the appliance on or near combustible materials such as a tablecloth or curtain.
- Do not let the appliance operate unattended.
- Immediately unplug the appliance if you see dark smoke coming out of the appliance. Wait for the smoke emission to stop before you pull the pan out of the appliance.
- Storage of potatoes: The temperature shall be appropriate to the potato variety stored and it shall be above 6°C to minimize the risk of acrylamide exposure in the prepared foodstuff.
- Do not plug in the appliance or operate the control panel with wet hands.

Caution

- This appliance is intended for normal household use only. It is not intended for use in environments such as staff kitchens of shops, offices, farms or other work environments. Nor is it intended to be used by clients in hotels, motels, bed and breakfasts and other residential environments.
- Always return the appliance to a service centre authorised by Philips for examination or repair. Do not attempt to repair the appliance yourself, otherwise the guarantee becomes invalid.
- If the appliance is used improperly or for professional or semi-professional purposes or if it is not used according to the instructions in the user manual, the guarantee becomes invalid and Philips refuses any liability for damage caused.
- Always place and use the appliance on a dry, stable, level and horizontal surface.
- Always unplug the appliance after use.
- Let the appliance cool down for approx. 30 minutes before you handle or clean it.
- Make sure the ingredients prepared in this appliance come out golden-yellow instead of dark or brown. Remove burnt remnants. Do not fry fresh potatoes at a temperature above 180°C (to minimise the production of acrylamide).
- Be careful when cleaning the upper area of the cooking chamber: Hot heating element, edge of Metal parts.

Electromagnetic fields (EMF)

This Philips appliance complies with all applicable standards and regulations regarding electromagnetic fields.

Recycling

- Do not throw away the product with the normal household waste at the end of its life, but hand it in at an official collection point for recycling. By doing this, you help to preserve the environment.
- Follow your country's rules for the separate collection of electrical and electronic products. Correct disposal helps prevent negative consequences for the environment and human health.

Guarantee and support

If you have need information or support, please visit **www.philips.com/support** or read the separate worldwide guarantee leaflet.

Troubleshooting

This chapter summarises the most common problems you could encounter with the appliance. If you are unable to solve the problem with the information below, visit **www.philips.com/support** for a list of frequently asked questions or contact the Consumer Care Centre in your country.

Problem	Possible cause	Solution
The outside of the appliance becomes hot during use.	The heat inside radiates to the outside walls.	This is normal. All handles and knobs that you need to touch during use stay cool enough to touch.
		The pan, basket, fat reducer, and the inside of the appliance always become hot when the appliance is switched on to ensure the food is properly cooked. These parts are always too hot to touch.
		If you leave the appliance switched on for a longer time, some areas get too hot to touch. These areas are marked on the appliance with the following icon: As long as you are aware of the hot areas and avoid touching them, the appliance is completely safe to use.
My home-made fries do not turn out as I expected.	You did not use the right potato type.	To get the best results, use fresh floury potatoes. If you need to store the potatoes, do not store them in a cold environment like in a fridge. Choose potatoes whose package states that they are suitable for frying.
	The amount of ingredients in the basket is too big	You could get optimal results with up to 1 kg / 35 oz of fries.
	You have not shaken your fries in between cooking	Shake your home-made fries 2-3 times in between cooking.
The Airfryer does not switch on.	The appliance is not plugged in.	Check if the plug is inserted in the wall outlet properly.
	Several appliances are connected to one outlet.	The Airfryer has a high wattage. Try a different outlet and check the fuses.
After starting a Smart Chef program the appliance stopped the calculation phase.	The cooking chamber temperature is too high either because the appliance is pre-heated or has not cooled down sufficiently between two batches.	Keep the drawer open for some minutes to cool it down. Close it and start the Smart Chef program again.
	The drawer is opened during the calculation phase.	Close the drawer and start the Smart Chef program again.
	The drawer is not closed properly.	Make sure that the drawer is closed properly.
The appliance has stopped cooking with the Smart Chef program.	The drawer is opened during cooking before shaking of the ingredients is needed.	Only open the drawer when you see the shake indication.
I see some peeling off spots inside my Airfryer.	Some small spots can appear inside the pan of the Airfryer due to the incidental touching or scratching of the coating (e.g. during cleaning with harsh cleaning tools and/or while inserting the basket).	You can prevent damage by lowering the basket into the pan properly. If you insert the basket at an angle, its side may knock against the wall of the pan, causing small pieces of coating to chip off. If this occurs, please be informed that this is not harmful as all materials used are food-safe.
White smoke comes out of the appliance.	You are cooking fatty ingredients and the fat reducer is not put in the pan.	Carefully pour off any excess oil or fat from the pan, place the fat reducer in the pan and then continue cooking.
	The pan still contains greasy residues from previous use.	White smoke is caused by greasy residues heating up in the pan. Always clean the pan, basket and fat reducer thoroughly after every use.
	Breading or coating did not adhere properly to the food.	Tiny pieces of airborne breading can cause white smoke. Firmly press breading or coating to food to ensure it sticks.
	Marinade, liquid or meat juices are splattering in the rendered fat or grease	Pat food dry before placing it in the basket.
My display shows 5 dashes as illustrated in the picture below.	Safety feature has been activated due to overheating of the appliance.	Unplug the appliance and let it cool down for 1 minute before plugging in again.

INDONESIA

Pendahuluan

Selamat atas pembelian Anda dan selamat datang di Philips!
Untuk memanfaatkan sepenuhnya dukungan yang ditawarkan Philips, daftarkan produk Anda di **www.philips.com/welcome**.

Penting

Baca informasi penting ini dengan saksama sebelum menggunakan alat dan simpanlah untuk referensi nanti.

Bahaya

- Selalu letakkan bahan yang akan digoreng dalam keranjang, agar tidak bersentuhan dengan elemen pemanas.
- Jangan tutupi lubang masukan udara dan lubang keluaran udara selagi alat dioperasikan.
- Jangan isi pan dengan minyak karena dapat menyebabkan bahaya kebakaran.
- Jangan sekali-kali merendam alat di dalam air atau cairan apapun, jangan pula membilasnya di bawah keran.
- Jangan masukkan air atau cairan lainnya ke dalam alat untuk mencegah kejutan listrik.
- Jangan sekali-kali memasukkan makanan melebihi tingkat maksimum yang ditentukan dalam keranjang.
- Jangan sekali-kali menyentuh bagian dalam alat selagi dioperasikan.

Peringatan

- Periksalah apakah voltase pada alat sesuai dengan voltase listrik di rumah Anda, sebelum menghubungkan alat.
- Jangan gunakan alat ini jika steker, kabel listrik atau alatnya sendiri rusak.
- Jika kabel listrik rusak, maka harus diganti oleh Philips, pusat layanan resmi Philips atau orang yang mempunyai keahlian sejenis agar terhindar dari bahaya.
- Alat ini tidak dimaksudkan untuk digunakan oleh orang (termasuk anak-anak) dengan cacat fisik, indera atau kecakapan mental yang kurang, atau kurang pengalaman dan pengetahuan, kecuali jika mereka diberikan pengawasan atau petunjuk mengenai penggunaan alat oleh orang yang bertanggung jawab bagi keselamatan mereka.
- Anak kecil harus diawasi untuk memastikan mereka tidak bermain-main dengan alat ini.
- Jauhkan alat dan kabelnya dari jangkauan anak-anak.
- Jauhkan kabel listriknya dari permukaan yang panas.
- Alat hanya boleh dihubungkan ke stopkontak dinding yang telah dibumikan. Selalu pastikan steker dipasang dengan benar pada stopkontak dinding.
- Alat ini tidak ditujukan untuk dioperasikan dengan menggunakan timer eksternal atau sistem remote-control yang terpisah.
- Jangan letakkan alat rapat dengan dinding atau dengan alat lain. Beri jarak setidaknya 10 cm di bagian belakang dan kedua sisinya, dan beri jarak 10 cm di atas alat. Jangan meletakkan apa pun di atas alat.
- Jangan gunakan alat ini untuk keperluan selain yang diterangkan dalam petunjuk pengguna ini.
- Selama memasak dengan Airfryer, uap panas akan dikeluarkan melalui bukaan keluaran udara. Jaga jarak tangan dan wajah Anda dari bukaan keluaran uap dan udara. Berhati-hati juga terhadap uap dan udara panas saat Anda membuka pan dari alat.
- Permukaan yang dapat diakses mungkin menjadi panas sewaktu digunakan. (gbr. 1)
- Pan, keranjang, dan aksesori di dalam Airfryer menjadi panas ketika digunakan. Berhati-hatilah saat memegangnya.
- Jangan meletakkan alat di atas atau di dekat kompor gas atau segala jenis kompor elektrik dan pelat masak elektrik, atau di dalam oven panas.
- Jangan pernah memasukkan bahan yang ringan atau kertas roti ke dalam alat.
- Jangan letakkan alat pada atau di dekat bahan yang mudah terbakar, seperti taplak meja atau gorden.
- Jangan biarkan alat bekerja tanpa diawasi.
- Segera cabut steker alat jika terlihat asap hitam keluar dari alat. Tunggu hingga asap berhenti sebelum mengeluarkan panci dari alat.
- Penyimpanan kentang: Temperatur harus disesuaikan dengan banyaknya kentang yang disimpan dan suhunya harus lebih dari 6°C untuk meminimalkan risiko paparan akrilamida dalam makanan yang diolah.
- Jangan tancapkan steker pada alat atau mengoperasikan panel kontrol dengan tangan basah.

Perhatian

- Alat ini tidak diperuntukkan dalam lingkungan seperti dapur staf bengkel, kantor, pertanian, atau lingkungan kerja lainnya. Alat ini tidak ditujukan untuk digunakan di lingkungan seperti staf dapur, dapur toko/restoran, kantor, peternakan, atau lingkungan kerja lainnya. Alat juga tidak ditujukan untuk digunakan oleh klien di hotel, motel, akomodasi kamar & sarapan ("bed and breakfast") atau lingkungan hunian serupa lainnya.
- Bawalah selalu alat ke pusat servis resmi Philips untuk diperiksa atau diperbaiki. Jangan berupaya memperbaiki sendiri alat, karena hal ini dapat membatalkan garansi.
- Jika alat ini digunakan tidak sebagaimana layaknya atau untuk tujuan profesional atau semi-profesional, atau digunakan dengan cara yang tidak sesuai dengan petunjuk penggunaan, garansi menjadi tidak berlaku dan Philips tidak bertanggung jawab atas setiap kerusakan yang disebabkannya.
- Selalu simpan dan gunakan alat pada permukaan yang stabil, rata dan pada posisi horisontal.
- Selalu mencabut steker setiap kali selesai menggunakan alat.
- Biarkan alat mendingin selama kira-kira 30 menit sebelum Anda memegang atau membersihkannya.
- Pastikan bahan yang diolah dalam alat ini matang dengan warna kuning keemasan, bukan kehitaman atau kecokelatan. Buang sisa makanan yang gosong. Jangan menggoreng kentang segar dengan suhu di atas 180°C (untuk meminimalkan produksi senyawa akrilamida).
- Berhati-hati ketika membersihkan bagian atas ruang pemasak: terdapat elemen pemanas, pinggiran komponen logam.

Medan elektromagnet (EMF)

Alat Philips ini telah memenuhi semua standar dan peraturan yang berlaku terkait medan elektromagnet.

Mendaur ulang

- Jangan membuang alat bersama limbah rumah tangga biasa jika alat sudah tidak bisa dipakai lagi, tetapi serahkanlah ke titik pengumpulan resmi untuk didaur ulang. Dengan melakukan hal ini, Anda ikut membantu melestarikan lingkungan.
- Patuhi peraturan mengenai pengumpulan produk-produk elektrik dan elektronik di negara Anda . Pembuangan produk secara benar akan membantu mencegah dampak negatif terhadap lingkungan dan kesehatan manusia.

Garansi dan dukungan

Jika Anda membutuhkan informasi atau dukungan, harap kunjungi **www.philips.com/support** atau baca pamflet garansi internasional terpisah.

Penyelesaian masalah

Bab ini merangkum berbagai masalah paling umum yang mungkin Anda temui pada alat. Jika Anda tidak dapat mengatasi masalah dengan informasi di bawah, kunjungi **www.philips.com/support** untuk daftar pertanyaan yang sering diajukan atau hubungi Pusat Layanan Konsumen di negara Anda.

Masalah	Kemungkinan penyebab	Solusi
Bagian luar alat akan menjadi panas sewaktu digunakan.	Panas di bagian dalam akan memancar ke dinding bagian luar.	Hal ini normal. Semua gagang dan kenop yang perlu Anda pegang selama penggunaan akan cukup dingin untuk disentuh.
		Pan, keranjang, pengurang lemak, dan bagian dalam alat akan selalu menjadi panas ketika alat dinyalakan untuk memastikan makanan matang secara menyeluruh. Komponen ini akan sangat panas untuk disentuh.
		Jika Anda membiarkan alat dinyalakan untuk waktu yang lebih lama, beberapa area akan menjadi sangat panas untuk disentuh. Area di alat ini akan ditandai dengan ikon berikut: Asalkan Anda mengetahui bahwa area tersebut akan panas dan tidak menyentuhnya, alat benar-benar aman untuk digunakan.
Kentang goreng rumahan saya tidak sesuai dengan harapan saya.	Anda tidak menggunakan jenis kentang yang tepat.	Untuk mendapatkan hasil terbaik, gunakan kentang segar yang sedikit bertepung. Jika Anda ingin menyimpan kentang, jangan simpan di lingkungan dingin seperti di dalam kulkas. Pilih kentang dengan kemasan yang menyatakan bahwa kentang tersebut cocok untuk digoreng
	Takaran bahan dalam keranjang terlalu banyak	Anda akan mendapat hasil optimal dengan hingga 1 kg/35 ons kentang goreng.
	Anda belum menggoyang kentang goreng di sela-sela memasak	Goyangkan kentang goreng rumahan Anda 2-3 kali di sela-sela memasak.
Airfryer tidak dapat diaktifkan.	Steker alat tidak ditancapkan.	Periksa apakah steker telah dipasang dengan benar pada stopkontak dinding.
	Beberapa alat tersambung ke satu stopkontak.	Airfryer memiliki daya watt yang tinggi. Coba stopkontak lain dan periksa sekringnya.
Setelah memulai program Smart Chef, alat akan menghentikan fase penghitungan.	Temperatur ruang pemasak terlalu tinggi karena alat sudah dipanaskan sebelumnya atau belum benar-benar dingin setelah melakukan penggorengan pertama.	Buka laci selama beberapa menit untuk mendinginkannya. Tutup dan ulangi program Smart Chef.
	Laci dibuka saat fase penghitungan.	Tutup laci dan ulangi program Smart Chef.
	Laci tidak tertutup dengan benar.	Pastikan bahwa laci tertutup dengan benar.
Alat telah menghentikan memasak dengan program Smart Chef.	Anda harus membuka laci saat memasak sebelum menggoyangkan bahan baku.	Hanya buka laci saat Anda melihat indikator goyangkan.
Saya melihat ada beberapa titik yang terkelupas di dalam Airfryer.	Beberapa titik kecil dapat terlihat di dalam pan Airfryer karena sentuhan yang tidak disengaja atau goresan pada lapisan (misalnya selama pembersihan dengan alat pembersih yang kasar dan/atau ketika memasukkan keranjang).	Anda dapat mencegah kerusakan dengan menurunkan keranjang ke pan secara benar. Jika Anda memasang keranjang dengan sudut tertentu, bagian sisinya mungkin akan terantuk ke dinding pan, sehingga ada bagian kecil lapisan yang terkelupas. Jika hal ini terjadi, perlu diketahui bahwa ini tidak berbahaya karena semua material yang digunakan aman untuk makanan.
Asap putih keluar dari alat.	Anda memasak bahan baku yang berlemak dan pengurang lemak tidak dimasukkan ke dalam pan.	Tuangkan minyak atau lemak berlebih dari pan secara hati-hati, letakkan pengurang lemak ke dalam pan, dan lanjutkan memasak.
	Pan masih berisi sisa minyak dari penggunaan sebelumnya.	Asap putih disebabkan oleh sisa minyak yang dipanaskan di dalam pan. Selalu bersihkan pan, keranjang, dan pengurang lemak secara menyeluruh setelah setiap penggunaan.
	Bahan pelapis tidak melekat dengan benar pada makanan.	Potongan kecil dari pelapis berbahan tepung roti yang terbawa udara dapat menimbulkan asap putih. Tekan kuat tepung roti dan bahan pelapis agar benar-benar menempel pada makanan.
	Bumbu cair, cairan, atau sari daging dapat terciprat dalam lemak dan minyak yang dihasilkan.	Tepuk-tepuk makanan hingga kering sebelum meletakkannya di dalam keranjang.
Tampilan menunjukkan lima tanda strip seperti gambar di bawah ini.	Fitur pengaman diaktifkan dikarenakan perangkat terlalu panas.	Cabut steker alat lalu biarkan dingin selama 1 menit sebelum ditancapkan kembali.

한국어

소개

필립스 제품을 구입해 주셔서 감사합니다!
필립스가 드리는 지원 혜택을 받으실 수 있도록
www.philips.com/welcome에서 제품을 등록하십시오..

주의 사항

본 제품을 사용하기 전에 이 중요 정보를 주의 깊게 읽고 나중에 참조할 수 있도록 잘 보관하십시오.

위험

- 항상 튀김 재료를 바구니에 넣어 가열장치와 접촉하지 않도록 주의하십시오.
- 제품이 작동하는 중에는 공기 흡입구와 배출구를 닫지 않도록 하십시오.
- 팬에 기름을 채우지 마십시오. 화재의 위험이 있습니다.
- 제품을 물 또는 다른 액체에 절대 담그거나 헹구지 마십시오.
- 물이나 다른 액체가 제품에 들어가지 않도록 하십시오. 감전 사고의 위험이 있습니다.
- 바구니의 최대 수량 표시선을 초과하는 양의 음식을 넣지 마십시오..
- 제품이 작동하는 중에는 제품 안쪽을 만지지 마십시오.

경고

- 제품에 전원을 연결하기 전에, 제품에 표시된 전압과 사용 지역의 전압이 일치하는지 확인하십시오.
- 만약 플러그나 전원 코드 또는 제품이 손상되었을 경우에는 제품을 사용하지 마십시오.
- 전원 코드가 손상된 경우, 안전을 위해 필립스 서비스 센터 또는 필립스 서비스 지정점에 의뢰하여 교체하십시오.
- 신체적인 감각 및 인지능력이 떨어지거나 경험과 지식이 풍부하지 않은 성인 및 어린이는 혼자 제품을 사용하지 말고 제품 사용과 관련하여 안전에 책임질 수 있도록 지시사항을 충분히 숙지한 사람의 도움을 받으십시오..
- 어린이가 제품을 가지고 놀지 못하도록 지도해 주십시오..
- 제품과 전원 코드는 어린이의 손이 닿지 않는 곳에 보관하십시오.
- 전원 코드가 제품의 드거운 표면에 닿지 않도록 하십시오.
- 제품은 반드시 접지된 벽면 콘센트에 연결하십시오. 항상 플러그가 벽면 전원 콘센트에 올바르게 꽂혀 있는지 확인하십시오.
- 본 제품은 외부 타이머나 별도의 리모콘 시스템으로 작동하지 않습니다.
- 제품이 벽 또는 다른 제품과 닿지 않도록 하십시오. 제품의 측면과 후면, 위쪽으로 최소 10cm 이상의 여유 공간을 남겨 두십시오. 제품 위에 물건을 올려 놓지 마십시오.
- 이 사용 설명서에 나와있는 이외의 용도로 제품을 사용하지 마십시오.
- 뜨거운 공기로 튀기는 동안 공기 배출구를 통해 뜨거운 증기가 나옵니다. 손과 얼굴은 공기 배출구에서 나오는 증기로부터 안전한 거리를 유지하십시오. 제품에서 팬을 분리할 때는 뜨거운 증기와 공기에 주의하십시오.
- 사용 중에는 손이 닿는 표면이 뜨거울 수 있습니다.(그림 1)
- 사용 중에는 에어프라이어 내부의 팬, 바구니 및 액세서리가 뜨거워집니다. 주의해서 다루십시오.
- 제품을 가열된 가스레인지나 모든 종류의 전기레인지, 전기 조리 열판, 가열된 오븐의 위 또는 근처에 두지 마십시오.
- 제품에 가벼운 재료나 제빵 용지를 사용하지 마십시오.
- 제품을 식탁보 또는 커튼과 같은 가연성 물질 위에 올려놓거나 근처에 두지 마십시오.
- 제품이 작동 중일 때는 자리를 비우지 마십시오.
- 제품에서 검은 연기가 나는 경우 제품의 전원을 즉시 뽑으십시오. 연기 배출이 멈출 때까지 기다렸다가 제품에서 팬을 꺼내십시오.
- 감자 보관: 온도는 보관된 감자 종류에 적절해야 하며 가공 식료품의 아크릴아미드 노출 위험을 최소화하기 위해 6° C를 넘지 않아야 합니다.
- 손이 젖은 상태에서 제품의 콘센트를 꽂거나 제어판을 만지지 마십시오.

주의

- 본 제품은 일반 가정용품입니다. 본 제품은 매장의 직원 휴게실, 사무실, 농장 또는 기타 작업 환경에서 사용하기 위한 것이 아닙니다. 또한 호텔, 모텔, 민박 및 기타 숙박 시설의 투숙객을 위한 제품도 아닙니다.
- 검사 또는 수리가 필요한 경우에는 항상 필립스 서비스 지정점으로 문의하십시오. 품질 보증이 무효화되므로, 제품을 직접 수리하지 마십시오.
- 제품을 부적절하게 사용하거나 사업장 또는 준사업장에서 사용하는 경우, 또는 사용 설명서에 따라 이용하지 않는 경우, 보증 서비스를 받을 수 없으며 필립스는 이로 인해 발생한 피해에 대해 책임을 지지 않습니다.
- 제품을 항상 물기가 없고 안정적이고 평평하며 수평인 곳에 놓고 사용하십시오.
- 사용 후에는 반드시 제품의 전원 코드를 뽑으십시오.
- 제품을 청소하거나 보관하기 전에 약 30분간 제품을 식히십시오.
- 제료가 검은색이나 갈색이 아닌 황금빛 또는 노란색이 되도록 요리하십시오. 타버린 찌꺼기는 제거하십시오. 생감자는 180° C 이상에서 튀기지 마십시오(아크릴아미드 생성 최소화).
- 조리 챔버 상부는 금속부 주변 등이 뜨거우므로 세척할 때 조심하시기 바랍니다.

EMF(전자기장)

이 필립스 제품은 EMF(전자기장)와 관련된 모든 기준 및 규정을 준수합니다.

재활용

- 수명이 다 된 제품은 일반 가정용 쓰레기와 함께 버리지 마시고 지정된 재활용품 수거 장소에 버리십시오. 이런 방법으로 환경 보호에 동참하실 수 있습니다.
- 해당 국가의 전기/전자 제품 분리 수거 규칙에 따라 버리십시오. 올바른 제품 폐기를 통해 환경 및 인류의 건강을 유해한 영향으로부터 보호할 수 있습니다.

보증 및 지원

보다 자세한 정보나 지원이 필요한 경우, www.philips.com/support를 방문하거나 제품 보증서를 참고하십시오.

문제 해결

이 란은 제품을 사용하면서 일반적으로 경험하게 되는 문제와 그 해결 방법을 제시합니다. 발생한 문제를 아래 정보로 해결할 수 없는 경우에는 www.philips.com/support에서 자주 묻는 질문 목록을 확인하거나 해당 국가의 고객 상담실로 문의하십시오.

문제점	예상 원인	해결책
본 제품 외부가 사용하는 동안 뜨거워집니다.	내부의 열은 외부 표면으로 전달됩니다.	이는 정상적인 현상입니다. 제품 사용 중 손으로 만져야 하는 모든 핸들이나 스위치는 뜨거워지지 않습니다.
		팬, 바구니, 지방 제거기와 제품 내부는 음식이 제대로 조리될 수 있도록 제품의 전원이 켜져 있을 때는 항상 뜨거워집니다. 이 부품은 매우 뜨거우므로 만지지 마십시오.
		제품을 장시간 작동할 경우 너무 뜨거워져 손으로 만질 수 없는 부분이 있습니다. 이러한 부분에는 제품에 다음과 같은 아이콘이 표시되어 있습니다. 이 부분을 잘 알아두고 만지지 않으면 제품을 매우 안전하게 사용할 수 있습니다.
홈메이드 감자 튀김이 예상한 대로 바삭하게 튀겨지지 않습니다.	적절한 감자 종류를 사용하지 않았기 때문입니다.	바삭하게 튀기려면 신선하고 전분기가 있는 감자를 사용해야 합니다. 감자를 보관해야 할 경우에는 냉장고와 같이 차가운 곳에 보관하지 마십시오. 포장에 튀김용이라고 기재되어 있는 감자를 선택합니다.
	바구니에 넣은 재료 양이 너무 많습니다.	1kg/35oz 분량의 튀김을 할 때 최적의 결과를 얻을 수 있습니다.
	조리 중 감자 튀김을 섞지 않았습니다.	조리 중 홈메이드 감자 튀김을 2~3회 섞어 주십시오.
에어프라이어가 켜지지 않습니다.	전원 플러그가 전원에 연결되어 있지 않습니다.	플러그가 벽면 콘센트에 제대로 연결되어 있는지 확인하십시오.
	여러 가전 제품이 하나의 콘센트에 연결되었습니다.	에어프라이어는 높은 와트에서 동작합니다. 다른 콘센트에 꽂아 보고 퓨즈에 이상이 없는지 확인합니다.
스마트 요리사(Chef) 프로그램을 시작하면 제품이 계산 단계를 중단합니다.	제품이 예열되었거나 사용 간에 충분히 식지 않아 조리 챔버의 온도가 너무 높습니다.	분리형 통을 몇 분간 열어두어 식힙니다. 통을 닫고 스마트 요리사(Chef) 프로그램을 다시 시작합니다.
	계산 단계 중 통이 열려 있습니다.	통을 닫고 스마트 요리사(Chef) 프로그램을 다시 시작하십시오.
	통이 제대로 닫히지 않았습니다.	통이 제대로 닫혀 있는지 확인하십시오.
제품이 스마트 요리사(Chef) 프로그램 조리를 중단했습니다.	재료를 흔들어야 하는 단계 전에 조리 중 통이 열려 있습니다.	흔들기 표시등이 켜질 때만 통을 여십시오.
에어프라이어 내부에 약간 벗겨진 부분이 있습니다.	우연히 코팅 부분에 마찰이 일어나거나 긁힘이 발생하여 (예: 바구니를 넣거나 거친 세척 도구로 세척하는 도중), 에어프라이어 팬 내부에 작게 벗겨진 부분이 일부 생길 수 있습니다.	손상을 방지하려면 바구니를 낮추어 팬에 제대로 넣어야 합니다. 바구니를 특정 각도로 삽입하면 옆면이 팬의 벽면에 부딪혀 작은 코팅 조각이 벗겨지고 흠집이 생길 수 있습니다. 이런 일이 발생하는 경우에도, 본 제품의 모든 소재는 식품에 안전하며 유해하지 않습니다.
제품에서 연기가 나옵니다.	기름진 재료를 조리할 때는 팬에 지방 제거기를 넣으십시오.	팬에 과도한 기름이나 지방을 조심스럽게 따라내고 지방 제거기를 팬에 넣은 다음 조리를 계속하십시오.
	이전에 사용하고 남은 기름기가 팬에 여전히 남아있습니다.	팬에 남아있는 기름기가 가열되면서 연기가 발생합니다. 매번 사용 후에는 항상 바구니와 지방 제거기를 깨끗하게 세척하십시오.
	음식에 빵가루나 튀김옷이 제대로 입혀지지 않았습니다.	공기 중의 미세한 빵가루 조각으로 인해 연기가 날 수 있습니다. 빵가루 또는 튀김옷이 음식에 제대로 붙도록 세게 눌러 주십시오.
	양념, 액체 또는 육즙이 녹은 지방과 섞여 튑니다.	바구니에 넣기 전에 재료를 두드려서 물기를 제거해 주십시오.
디스플레이에 아래 그림과 같이 5개의 막대가 나타납니다.	제품의 과열로 인해 안전 기능이 활성화 되었습니다.	제품의 전원 코드를 뽑고 제품을 1분 간 식힌 다음 다시 전원을 연결하십시오.

BAHASA MELAYU

Pengenalan

Tahniah atas pembelian anda dan selamat menggunakan Philips!
Untuk mendapatkan manfaat sepenuhnya daripada sokongan yang ditawarkan oleh Philips, daftar produk anda di **www.philips.com/welcome**.

Penting

Baca maklumat penting ini dengan teliti sebelum anda menggunakan perkakas dan simpan untuk rujukan masa hadapan.

Bahaya

- Masukkan ramuan yang akan digoreng di dalam bakul untuk mengelakkannya daripada tersentuh dengan elemen pemanasan.
- Jangan tutup bukaan saluran masuk udara dan saluran keluar udara semasa perkakas beroperasi.
- Jangan isi kuali dengan minyak kerana ia boleh menyebabkan bahaya kebakaran.
- Jangan sekali-kali merendam perkakas di dalam air atau sebarang cecair lain, ataupun membilasnya di bawah paip.
- Jangan biarkan sebarang air atau cecair lain masuk ke dalam perkakas untuk mengelakkan berlakunya kejutan elektrik.
- Jangan sekali-kali meletakkan jumlah makanan yang melebihi paras maksimum yang dinyatakan dalam bakul.
- Jangan sentuh bahagian dalam perkakas semasa operasi.

Amaran

- Pastikan bahawa voltan yang dinyatakan pada perkakas sepadan dengan voltan sesalur tempatan anda.
- Jangan gunakan perkakas jika palam, kord sesalur atau perkakas rosak.
- Jika kord sesalur kuasa rosak, ia mesti diganti oleh Philips, pusat servis yang dibenarkan oleh Philips ataupun pihak lain seumpamanya yang layak bagi mengelakkan bahaya.
- Perkakas ini tidak dimaksudkan untuk digunakan oleh orang (termasuk kanak-kanak) yang kurang upaya dari segi fizikal, deria atau mental atau kurang berpengalaman dan pengetahuan, melainkan mereka telah diberikan pengawasan atau arahan berkenaan penggunaan perkakas ini oleh orang yang bertanggungjawab atas keselamatan mereka.
- Kanak-kanak hendaklah diawasi untuk memastikan bahawa mereka tidak bermain dengan perkakas ini.
- Jauhkan perkakas dan kordnya dari capaian kanak-kanak.
- Jauhkan kord sesalur dari permukaan yang panas.
- Sambungkan perkakas hanya kepada soket dinding yang dibumikan. Sentiasa pastikan plag dimasukkan dengan rapi ke dalam soket dinding.
- Perkakas ini tidak dimaksudkan untuk dikendalikan menggunakan pemasa luaran atau sistem kawalan jauh yang berasingan.
- Jangan sandarkan perkakas pada dinding atau perkakas lain. Berikan sekurang-kurangnya jarak 10 cm di belakang dan sisi perkakas dan sekurang-kurangnya 10 cm di atas perkakas. Jangan letak apa jua item di atas perkakas.
- Jangan gunakan perkakas untuk sebarang tujuan lain selain daripada yang diterangkan dalam manual pengguna ini.
- Semasa menggoreng dengan udara panas, stim panas akan dilepaskan melalui bukaan salur keluar udara. Kekalkan tangan dan muka anda pada jarak yang selamat dari stim dan dari bukaan saluran keluar udara. Juga, berhati-hati dengan stim dan udara panas semasa mengeluarkan kuali daripada perkakas.
- Permukaan yang mudah dicapai mungkin menjadi panas semasa digunakan. (rajah 1)
- Kuali, bakul dan aksesori di dalam Airfryer akan menjadi panas sewaktu penggunaan. Berhati-hati apabila anda mengendalikannya.
- Jangan letakkan perkakas di atas atau berdekatan dengan dapur gas panas atau semua jenis dapur elektrik dan plat masak elektrik atau ketuhar yang panas.
- Jangan gunakan bahan yang ringan atau kertas pembakar dalam perkakas.
- Jangan letak perkakas di atas atau berdekatan bahan yang mudah terbakar seperti alas meja atau langsir.
- Jangan biarkan perkakas ini dikendalikan tanpa dijaga.
- Cabut palam perkakas jika anda melihat asap gelap keluar dari perkakas. Tunggu sehingga asap berhenti sebelum anda mengeluarkan kuali dari perkakas.

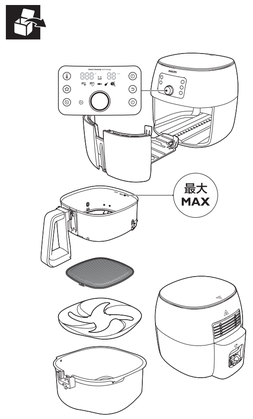

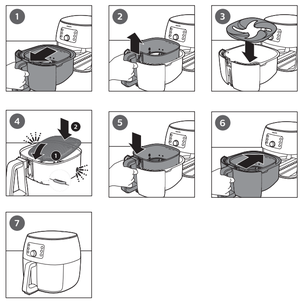

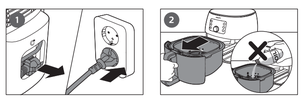

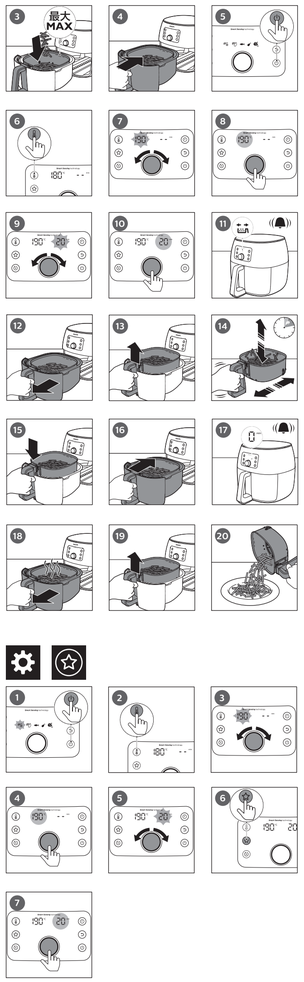

PHILIPS

HD986X

Specifications are subject to change without notice.
© 2019 Koninklijke Philips N.V.
All rights reserved.

100% recycled paper

3000 039 31741 A

- Penyimpanan ubi kentang: Suhu haruslah bersesuaian dengan jenis ubi kentang yang disimpan dan suhu haruslah 6°C ke atas untuk meminumkan risiko dedahan akrilamida dalam bahan makanan yang disediakan.
- Jangan pasang palam perkakas atau kendalikan panel kawalan dengan tangan yang basah.

Awas

- Perkakas ini dimaksudkan untuk penggunaan biasa di rumah sahaja. Perkakas tidak dimaksudkan untuk digunakan dalam persekitaran seperti dapur kakitangan di kedai, pejabat, ladang atau persekitaran kerja yang lain. Perkakas juga tidak dimaksudkan untuk digunakan oleh klien di hotel, motel, inap sarapan dan persekitaran kediaman lain.
- Sentiasa kembailkan perkakas ke pusat servis yang disahkan oleh Philips untuk mendapatkan pemeriksaan atau pembaikan. Jangan cuba baiki perkakas itu sendiri, jika tidak jaminannya menjadi tidak sah.
- Jika perkakas digunakan dengan cara yang tidak betul, atau untuk tujuan profesional atau separa profesional, atau jika ia tidak digunakan mengikut arahan dalam panduan pengguna ini, jaminan menjadi tidak sah dan Philips menolak sebarang liabiliti terhadap sebarang kerosakan yang berlaku.
- Sentiasa letak dan gunakan perkakas pada permukaan yang kering, stabil, rata dan mendatar.
- Cabut palam perkakas selepas setiap penggunaan.
- Biarkan perkakas menjadi sejuk selama kira-kira 30 minit sebelum anda mengendalikannya atau membersihkannya.
- Pastikan ramuan yang disediakan di dalam perkakas ini menjadi kuning keemasan dan bukan berwarna gelap atau coklat. Keluarkan sisa yang terbakar. Jangan goreng ubi kentang segar pada suhu melebihi 180°C (untuk mengurangkan penghasilan akrilamida).
- Berhati-hati apabila membersihkan kawasan atas ruang memasak. Elemen pemanasan panas, pinggir bahagian Logam.

Medan elektromagnet (EMF)

Perkakas Philips ini mematuhi semua piawaian dan peraturan berkaitan dengan pendedahan kepada medan elektromagnet.

Mengitar semula

- Jangan buang produk dengan sampah rumah biasa di akhir hayatnya. Sebaliknya, bawa perkakas ke pusat pungutan rasmi atau kitar semula. Dengan melakukan ini, anda membantu memelihara alam sekitar.
- Ikut peraturan negara anda untuk pengumpulan berasingan produk elektrik dan elektronik. Cara membuang yang betul akan membantu mencegah akibat negatif terhadap alam sekitar dan kesihatan manusia.

Jaminan dan sokongan

Jika anda memerlukan maklumat atau sokongan, sila lawati **www.philips.com/support** atau baca risalah jaminan sedunia yang berasingan.

Menyelesaikan masalah

Bab ini meringkaskan masalah paling lazim yang anda mungkin akan hadapi dengan perkakas. Jika anda tidak dapat menyelesaikan masalah menggunakan maklumat di bawah, lawati **www.philips.com/support** untuk mendapatkan senarai soalan lazim atau hubungi Pusat Layanan Pelanggan di negara anda.

Masalah	Penyebab yang mungkin	Penyelesaian
Bahagian luar perkakas ini menjadi panas ketika digunakan.	Haba di dalam memancar ke dinding luar.	Ini perara biasa. Semua pemegang dan tombol yang anda perlu pegang semasa penggunaan akan kekal sejuk dan boleh dipegang.
	Kuali mempengandungi kesan berminyak dan/pada penggunaan sebelum ini.	Kuali, bakul, pengurang lemak dan bahagian dalam perkakas akan menjadi panas setiap kali perkakas dihidupkan untuk memastikan makanan dimasak secukupnya. Semua bahagian ini adalah panas.
		Jika anda membiarkan perkakas hidup untuk jangka masa yang lama, sesetengah bahagian akan menjadi terlalu panas untuk dipegang. Bahagian ini ditandakan pada perkakas dengan ikon berikut: Selagi anda mengetahui bahagian panas dan tidak menyentuhnya, perkakas ini selamat untuk digunakan.
Kentang goreng buatan sendiri tidak masak seperti yang dijangka.	Anda tidak menggunakan jenis kentang yang betul.	Untuk mendapatkan hasil terbaik, gunakan ubi kentang berkanji yang segar. Jika anda perlu menyimpan ubi kentang, jangan simpan di dalam persekitaran yang sejuk seperti peti sejuk. Pilih ubi kentang yang pada pembungkusannya dinyatakan sesuai untuk menggoreng.
.	Jumlah ramuan di dalam bakul terlalu banyak	Anda akan mendapatkan hasil terbaik dengan maksimum 1 kg / 35oz kentang goreng.
	Anda tidak mengguncangkan kentang goreng pada separuh masa memasak	Goncangkan kentang goreng buatan sendiri 2-3 kali pada separuh masa memasak.
Airfryer tidak hidup.	Plag perkakas tidak dipasang.	Periksa sama ada palam dimasukkan ke dalam salur keluar dinding dengan betul.
	Beberapa perkakas disambungkan kepada satu saluran keluar.	Airfryer mempunyai wattan yang tinggi. Cuba gunakan saluran keluar yang berbeza dan periksa fius.
Selepas memulakan program Cef Pintar, perkakas menghentikan fasa pengiraan.	Suhu ruang memasak terlalu tinggi sama ada kerana perkakas di panaskan terlebih dahulu atau belum menyejuk secukupnya antara dua kelompok.	Biarkan laci terbuka selama beberapa minit untuk menyejukkannya. Tutup laci dan mulakan program Cef Pintar sekali lagi.
	Laci dibuka semasa fasa pengiraan.	Tutup laci dan mulakan program Cef Pintar sekali lagi.
	Laci tidak ditutup dengan betul.	Pastikan laci ditutup dengan betul.
Perkakas telah berhenti memasak dengan program Cef Pintar.	Laci dibuka semasa memasak sebelum penggoncangan ramuan diperlukan.	Hanya buka laci apabila anda melihat penunjuk goncang.
Saya ternampak tompok mengelupas di dalam Airfryer saya.	Sesetengah tompok kecil boleh muncul di dalam kuali Airfryer disebabkan sentuhan atau calaran tidak sengaja pada salutan (cth. semasa pembersihan dengan alat membersih kasar dan/atau semasa memasukkan bakul).	Anda boleh mengelakkan kerosakan dengan meletakkan bakul ke dalam kuali dengan betul. Jika anda memasukkan bakul dengan senget, bahagian sisinya boleh terkena dinding kuali dan menyebabkan kepingan kecil salutan mengelupas. Jika ini berlaku, sila ambil perhatian bahawa perkara ini tidak berbahaya kerana semua bahan yang digunakan selamat untuk makanan.
		Anda boleh mengembalikan perkakas dengan ikon berikut: Selagi anda mengetahui bahagian panas dan tidak menyentuhnya, perkakas ini selamat untuk digunakan.

Masalah	Penyebab yang mungkin	Penyelesaian
Asap putih keluar dari perkakas.	Anda sedang memasak ramuan berlemak dan pengurang lemak tidak dimasukkan ke dalam kuali.	Tuang minyak atau lemak yang berlebihan daripada kuali, letakkan pengurang lemak di dalam kuali dan teruskan memasak.
	Kuali masih mengandungi kesan berminyak dan/pada penggunaan sebelum ini.	Asap putih disebabkan kesan berminyak yang tersisa pada kali pertama dipanaskan. Tekan lapisan serdak roti atau salutan dengan betul pada makanan.
	Lapisan serdak roti atau salutan tidak melekat dengan betul pada makanan.	Kepingan kecil serdak roti di udara boleh menyebabkan asap putih. Tekan lapisan serdak roti atau salutan dengan betul pada makanan untuk memastikannya melekat.
	Perapan, cecair atau air daging terpercik di dalam lemak cair atau minyak	Lap makanan menjadi kering sebelum meletakkannya di dalam bakul.
Paparan menunjukkan 5 tanda sempang sebagaimana ditunjukkan dalam gambar di bawah.	Cir keselamatan telah diaktifkan kerana perkakas terlalu panas.	Cabut plag perkakas dan biarkan perkakas sejuk selama 1 minit sebelum anda memasang plag sekali lagi.

ไทย

ข้อมูลเบื้องต้น

ขอแสดงความยินดีที่คุณเลือกซื้อผลิตภัณฑ์ของเรา และยินดีต้อนรับสู่ Philips เพื่อให้คุณได้รับประโยชน์อย่างเต็มที่จากบริการที่ Philips มอบให้ โปรดลงทะเบียนผลิตภัณฑ์ของคุณที่ **www.philips.com/welcome**

ข้อสำคัญ

โปรดอ่านข้อมูลที่สำคัญอย่างละเอียดก่อนใช้งานเครื่องและเก็บคู่มือไว้เพื่อใช้อ้างอิงในภายหลัง

อันตราย

- ให้ไส่ส่วนผสมที่ต้องการหากลงในตะกร้าเสมอ เพื่อป้องกันไม่ให้ส่วนผสมผิดถักปั้นส่วนใต้ตะกร้า
- อย่าลดปุ่มปิดเปิดอากาศเข้าและออกขณะเครื่องทำงาน
- อย่าเติมน้ำมันลงในกระทะเนื่องจากอาจทำให้ไหม้ไฟได้
- ห้ามดูดซับเครื่องลงในน้ำหรือของเหลวใดๆ หรือเปิดน้ำก๊อกใหลผ่านตัวเครื่อง
- อย่าให้น้ำ หยิอของเหลวใดๆ เข้าสู่ตัวเครื่องเพื่อเป็นการป้องกันไม่ให้เกิดไฟฟ้าช็อต
- อย่าใส่อาหารที่มีปริมาณเกินระดับสูงสุดที่ระบุไว้ในตะกร้า
- อย่าสัมผัสด้านในด้วยเครื่องขณะที่เครื่องทำงาน

คำเตือน

- ก่อนใช้งานไปโดยควรจดอบรมจากในที่ระบุบนผลิตภัณฑ์ว่าควรทำแบรงดันไฟที่ใช้ภายในบ้านหรือไม่
- ห้ามใช้ผลิตภัณฑ์นี้ หากปลั๊กไฟ สายไฟ หรือตัวเครื่องเกิดการชำรุด
- หากสายไฟชำรุด คุณต้องไห้ช่างผู้ชำนาญของ Philips ดำเนินการให้ ศูนย์บริการที่ได้รับอนุญาตจาก Philips หรือผู้ที่ดำเนินการฟื้นฟูบน ดำเนินการเปลี่ยนให้เพื่อหลีกเลี่ยงอันตรายที่อาจเกิดขึ้น
- ไม่ควรให้บุคคล (รวมทั้งเด็กเล็ก) ที่มีสภาพร่างกายไม่แข็งแรงหรือสภาพจิตใจไม่ปกติ หรือขาดประสบการณ์และความรู้ความเข้าใจ นำเครื่องนี้ไปใช้งาน เว้นแต่จะอยู่ในการควบคุมดูแลหรือได้รับคำแนะนำในการใช้งานโดยผู้ที่รับผิดชอบในด้านความปลอดภัย
- เด็กเล็กควรได้รับการดูแลเพื่อป้องกันไม่ให้นำเครื่องนี้ไปเล่น
- เก็บเครื่องและสายไฟให้พ้นมือเด็ก
- ห้ามวางสายไฟบนพื้นที่มีความร้อน
- เสียบปลั๊กไฟเข้ากับตัวบ็ทต่อสายดินไม่ใช่ปรับร้อยแล้วทำนั้น ควรดูให้แน่ใจเสมอว่าเสียบปลั๊กไฟเข้ากับตัวบ็ทต่อสายดินแน่นดีแล้วเครื่องนี้ไม่ได้มีวัตถุประสงค์ในการใช้งานกับเครื่องดื่มวาลายาษอกหรือระบบรึ่มทดแทนในการผลิต
- อย่าวางเครื่องติดกำแพงหรือติดกับเครื่องใช้อื่นๆ เว้นระยะด้านหลังและทั้งสองด้านของเครื่องอย่างน้อย 10 ซม. และเว้นระยะเหนือเครื่อง 10 ซม. ควรวางเส้นของไฟ ที่ด้านบนของเครื่อง
- ห้ามใช้งานเครื่องเพื่อจุดประสงค์อื่นนอกเหนือจากที่อธิบายไว้ในคู่มือการใช้งาน
- ระหว่างการทอดด้วยลมร้อน โดยควรป้องกันระยะถูกระบายออกมากางช่องปิดอากาศออกรักษาระยะห่างระหว่างมือและใบหน้าของคุณให้ห่างจากไอน้ำและช่องเปิดอากาศออก โปรดระมัดระวังไม่ให้ส่วนผสมที่ร้อนถูกน้ำกระทะออกจากเครื่อง
- สำหรับคำแนะนำในการทำความสะอาด โปรดดูบท "การทำความสะอาด" ในคู่มือการใช้งาน (รูปที่ 1)
- กระทะ ตะแกรง และอุปกรณ์เสริมอื่นๆ ภายใน Airfryer จะมีความร้อนในขณะใช้งาน โปรดใช้ความระมัดระวังมือใช้งาน
- ห้ามวางเครื่องไว้บนพื้นใกล้กับเตาแก๊สที่มีความร้อนหรือเตาไฟฟ้าและแผ่นทำความร้อนด้วยไฟฟ้าทุกประเภท หรือในเตาอบที่มีความร้อน
- ห้ามใช้ส่วนผสมที่มีน้ำหนักบรรเทิรกระทะขาดรองขอบในตัวเครื่อง
- ไม่ควรวางเครื่องบนหรือใกล้กับวัตถุที่ติดไฟง่าย เช่น ผ้าม่าน หรือผ้าปูโต๊ะ
- ห้ามปล่อยให้เครื่องทำงานทิ้งไว้ตามลำพัง
- ถอดปลั๊กเครื่องออกทันที หากคุณเห็นมีควันดำลอยออกมาจากตัวเครื่อง รอจนกระทั่งควันกระจายจนหมดก่อนจึงนำกระทะออกจากเครื่องได้
- การจัดเก็บผันผวิร์ : อุณหภูมิระดับของหมาะสมกับพันผู้มันผิวที่จัดเก็บไว้และจะต้องมีอุณหภูมิต่ำกว่า 6°C เพื่อลดความเสี่ยงในการเกิดสารอะคริลาไมด์ในอาหารที่เตรียมไว้ ไม่ควรใช้มือเปียกเสียบปลั๊กไฟเครื่องหรือใช้งานปุ่มควบคุม

ข้อควรระวัง

- เครื่องนี้ผลิตมาเพื่อใช้งานภายในครัวเรือนเท่านั้น ไม่ใช้เพื่อใช้ในสภาพแวดล้อมอื่น เช่น ห้องครัวสำหรับพนักงานในร้านค้า สำนักงาน ฟาร์มหรือสภาพแวดล้อมการทำงานอื่น และไม่ใช้เพื่อการใช้งานโดยลูกค้าในโรงแรม โมเต็ล ห้องพัก และสภาพแวดล้อมการพักอาศัยอื่น
- ให้นำเครื่องไปที่คูเบ้ปกิการที่ได้รับอนุญาตจากฟิลิปส์เพื่อตรวจสอบหรือซ่อมเชม อย่าพยายามซ่อมแซมเครื่องด้วยตัวเอง ฮีอะนั้นการรับประกันจะเป็นโมฆะ
- หากนำเครื่องไปใช้ในทางไม่เหมาะสม น่าไปใช้ในการค้าหรือกึ่งการค้า หรือใช้โดยไม่ปฏิบัติตามคำแนะนำการใช้งานในคู่มือนี้ การรับประกันจะถือเป็นโมฆะและ Philips จะไม่รับผิดชอบต่อความเสียหายใดๆ ที่เกิดขึ้น
- วางและใช้งานอุปกรณ์บนพื้นที่แห้ง เรียบ มั่นคง และมีพื้นผิวเสมอกันเท่านั้น
- ดึงปลั๊กออกหลังการใช้งานทุกครั้ง
- ปล่อยให้เครื่องเย็นลงประมาณ 30 นาที ก่อนจัดหรือล้างทำความสะอาด
- ตรวจสอบให้แน่ใจว่าส่วนผสมที่ทอดแล้วมีสีเหลืองทอง ไม่ไม่สีน้ำตาลไหม้หรือดำ ให้นำส่วนที่ไหม้ออก ทำแทอผมันผิวสดที่อุณหภูมิสูงกว่า 180°C (เพื่อลดการเกิดสารอะคริลไมด์)
- โปรดใช้ความระมัดระวังในขณะทำความสะอาดพื้นที่ส่วนบนของช่องปรุงอาหาร: ส่วนประกอบที่ทำความร้อนอยู่, ขอบของชิ้นส่วนโลหะ

สนามแม่เหล็กไฟฟ้า (EMF)

ผลิตภัณฑ์ของ Philips รุ่นนี้ผลิตตล้อง ตามมาตรฐานและกฎข้อบังคับเกี่ยวกับคลื่นแม่เหล็กไฟฟ้าทุกประการ

การรีไซเคิล

- เมื่อหมดอายุการใช้งานแล้ว ห้ามทิ้งผลิตภัณฑ์นี้รวมกับขยะในครัวเรือนทั่วไป แต่ควรนำไปทิ้งที่จุดรวบรวมขยะเพื่อนำไปรีไซเคิล เพื่อช่วยรักษาสภาวะสิ่งแวดล้อมที่ดี
- ปฏิบัติตามกฎระเบียบของประเทศของคุณสำหรับการแยกเก็บผลิตภัณฑ์ไฟฟ้าและอิเล็กทรอนิกส์ การกำจัดอย่างถูกต้องช่วยป้องกันผลสืบเนื่องทางลบที่อาจเกิดขึ้นกับสิ่งแวดล้อมและสุขภาพของมนุษย์

การรับประกันและสนับสนุน

หากคุณต้องการข้อมูลหรือการสนับสนุน โปรดเข้าชมเว็บไซต์ **www.philips.com/support** หรืออ่านข้อมูลจากเอกสารแผ่นพับที่แยกเฉพาะ เกี่ยวกับการรับประกันทั่วโลก

วิธีแก้ไขปัญหา

บทนี้ได้รวบรวมปัญหาทั่วไปเกี่ยวกับเครื่องซึ่งคุณอาจพบได้ หากคุณไม่สามารถแก้ปัญหาด้วยข้อมูลด้านล่างได้ โปรดดูรายการคำถามที่พบบ่อยที่ **www.philips.com/support** หรือติดต่อศูนย์บริการลูกค้าในประเทศของคุณ

ปัญหา	สาเหตุที่เป็นไปได้	วิธีแก้ปัญหา
ด้านนอกของเครื่องจะเกิดความร้อนระหว่างการใช้	ความร้อนภายในแผ่ขยายออกมาถึงผนังด้านนอก	เป็นเหตุการณ์ปกติ ด้ามจับและปุ่มทั้งหมดที่คุณต้องจับระหว่างใช้จะเย็นพอที่สามารถจับได้
		กระทะ ตะกร้า ตัวดูดซับไขมัน และด้านในของเครื่องจะร้อนเสมอเมื่อเปิดเครื่อง เพื่อให้ปรุงอาหาร ได้อย่างเหมาะสม ส่วนต่างๆ เหล่านี้จึงแก็นกว่าที่จะสัมผัสเสมอ
มันสดั่งหอดโอมเมด ไม่เป็นไปตามที่ต้นคาดไว้	คุณใช้มันสดั่งผิดชนิด	เพื่อให้ได้ผลลัพธ์ที่ดีที่สุด ให้ใช้มันสดั่งที่สดและมีเนื้อไม่ฉ่ำ ถ้าคุณต้องเก็บมันสดั่งไว้ ห้ามเก็บไว้ในที่เย็น เช่น ตู้เย็น เลือกมันสดั่งที่ปรรจุกันผร้ะปุไว้ว่าเหมาะสำหรับการทอด
	ใส่ส่วนผสมลงในตะกร้ามากเกินไป	คุณจะผลลัพธ์ที่ดีที่สุดด้วยการใส่มันสดั่งปริมาณ 1 กก./ 35 ออนซ์
	คุณไม่ได้เขย่ามันสดั่งขณะทอด	ควรเขย่ามันสดั่งอีกประมาณ 2-3 ครั้งในระหว่างการทอด
เครื่อง Airfryer ไม่เปิดเครื่อง	ยังไม่เสียบปลั๊กไฟ	ตรวจสอบว่าเสียบปลั๊กไฟเข้ากับตัวรับบนผนังอย่างถูกต้องหรือไม่
	มีเครื่องใช้ไฟฟ้าหลายเครื่องที่เสียบไว้กับเต้ารับเดียว	Airfryer มีกำลังไฟฟ้าสูง ลองเสียบปลั๊กที่เต้ารับอื่นและตรวจสอบฟิวส์
หลังจากเริ่ม โปรแกรม Smart Chef เครื่องจะหยุดชั่วคราวด้านวน	ถูกหยุมิชิ่งปรุงอาหารจะสูงมากเกินไปจนทำเนนื่องจากเครื่องใช้ไฟฟ้าใหย้นเพิ่มขึ้นพอดีจะหว่างการทำอาหารส่งงชุด	ดึงปลั๊กออกมาสักครู่เพื่อปล่อยให้เย็น ปิดปลั๊กทิ้งและเริ่มโปรแกรม Smart Chef อีกครั้ง
	ปิดปลั๊กทิ้งไม่สนิท	ตรวจสอบว่าปิดปลั๊กทิ้งอย่างถูกต้อง
เครื่องหยุดปรุงอาหารขณะใช้งานโปรแกรม Smart Chef	ต้องเปิดปลั๊กทิ้งในขณะปรุงอาหารก่อนเริ่มปรุงส่วนผสม	เปิดปลั๊กทิ้งเมื่อคุณเห็นตัวระบุการปิดเท่านั้น
ฉันเห็นมีบางจุดที่ลอกในเครื่อง Airfryer	อาจมีจุดเล็กๆ เกิดขึ้นภายในกระทะของ Airfryer เนื่องจากการไปสัมผัสหรือขูดขีดพื้นผิววัสดุเสียดสีโดยบังเอิญ (เช่น ในระหว่างทำความสะอาด ด้วยเครื่องมือทำความสะอาดสำหรับงานหนักและ/หรือขณะใส่ตะกร้า)	คุณสามารถป้องกันความเสียหายได้โดยการวางตะกร้าเข้าไปในกระทะอย่างถูกต้อง ถ้าคุณไส่ตะกร้าเข้าไปในมุม ด้านข้างตะกร้าอาจจะแทรกกันผนังของกระทะ ทำให้พื้นผิวเสียดออกเป็นรอยเล็กๆ ไปตามขว่างการผนังด้านข้างซึ่งกลายเป็นปัญหาเมื่อวางกลับลงในตะกร้าเพื่อทำอาหารต่อ
มีควันสีขาวออกมาจากเครื่อง	คุณกำลังปรุงส่วนผสมที่มีไขมันและไม่ได้ใส่ตะกร้าดูดซับไขมันในกระทะ	ค่อยๆ เทน้ำมันหรือไขมันส่วนเกินออกจากกระทะ แล้ววางตัวดูดซับไขมันลงในกระทะและจากนั้นจึงเริ่มทำอาหารต่อ
	กระทะยังมีความร้อนจากการใช้ครั้งก่อน	ควันขาวเกิดจากเศษไขมันที่ตกค้างอยู่ ทำให้กระทะร้อนมากขึ้น หมั่นทำความสะอาดกระทะ ตะกร้า และตัวดูดซับไขมันให้หัวหลังการใช้ทุกครั้ง
	เกลือหมมไปหรือส่วนผสมขุนขอดอาจไม่ติดกับอาหาร	ช่อยอากาศเล็กๆ ของเกลือหมมไปจะทำให้เกิดควันขาวได้ ให้นับเกลือหมมไปหรือส่วนผสมขุนขอดเข้ากับอาหารเพื่อให้ติดแน่น
	ซอสหมัก ของหวาน หรือน้ำจากเนื้อกระทะจะถูกอมามันไม่ได้	ใช้กระดาษซับอาหารแห้งสนิทดีเล็กน้อยก่อนใส่ตะกร้า
จอแสดงผลของฉันแสดง 5 เครื่องหมายขีดตามที่แสดงในภาพด้านล่าง	คุณสมบัติด้านความปลอดภัยถูกเปิดใช้งานเนื่องจากเครื่องมีความร้อนสูงเกินไป	ถอดปลั๊กออก แล้วปล่อยให้เครื่องเย็นลงประมาณ 1 นาที ก่อนเสียบปลั๊กไฟอีกครั้ง

ปัญหา	สาเหตุที่เป็นไปได้	วิธีแก้ปัญหา
		ถ้าคุณเปิดเครื่องไว้เป็นเวลานาน บางส่วนจะร้อนมากจนไม่สามารถสัมผัสได้ พื้นที่ทำผ่าใจ้จะมีสัญลักษณ์บนเครื่องดังนี้: ตรวบไดที่คุณระวังบริเวณที่ร้อนและไม่ไปสัมผัสโดน เครื่องนี้ถระใช้ได้อย่างปลอดภัย
	ใส่ส่วนผสมลงในตะกร้ามากเกินไป	คุณจะผลลัพธ์ที่ดีที่สุดด้วยการใส่มันสดั่งปริมาณ 1 กก./ 35 ออนซ์
	คุณไม่ได้เขย่ามันสดั่งขณะทอด	ควรเขย่ามันสดั่งอีกประมาณ 2-3 ครั้งในระหว่างการทอด
	ยังไม่เสียบปลั๊กไฟ	ตรวจสอบว่าเสียบปลั๊กไฟเข้ากับตัวรับบนผนังอย่างถูกต้องหรือไม่
	มีเครื่องใช้ไฟฟ้าหลายเครื่องที่เสียบไว้กับเต้ารับเดียว	Airfryer มีกำลังไฟฟ้าสูง ลองเสียบปลั๊กที่เต้ารับอื่นและตรวจสอบฟิวส์
หลังจากเริ่ม โปรแกรม Smart Chef เครื่องจะหยุดชั่วคราวด้านวน	ถูกหยุมิชิ่งปรุงอาหารจะสูงมากเกินไปจนทำเนนื่องจากเครื่องใช้ไฟฟ้าใหย้นเพิ่มขึ้นพอดีจะหว่างการทำอาหารส่งงชุด	ดึงปลั๊กออกมาสักครู่เพื่อปล่อยให้เย็น ปิดปลั๊กทิ้งและเริ่มโปรแกรม Smart Chef อีกครั้ง
	ปิดปลั๊กทิ้งไม่สนิท	ตรวจสอบว่าปิดปลั๊กทิ้งอย่างถูกต้อง
เครื่องหยุดปรุงอาหารขณะใช้งานโปรแกรม Smart Chef	ต้องเปิดปลั๊กทิ้งในขณะปรุงอาหารก่อนเริ่มส่วนผสม	เปิดปลั๊กทิ้งเมื่อคุณเห็นตัวระบุการปิดเท่านั้น
ฉันเห็นมีบางจุดที่ลอกในเครื่อง Airfryer	อาจมีจุดเล็กๆ เกิดขึ้นภายในกระทะของ Airfryer เนื่องจากการไปสัมผัสหรือขูดขีดพื้นผิววัสดุเสียดสีโดยบังเอิญ (เช่น ในระหว่างทำความสะอาด ด้วยเครื่องมือทำความสะอาดสำหรับงานหนักและ/หรือขณะใส่ตะกร้า)	คุณสามารถป้องกันความเสียหายได้โดยการวางตะกร้าเข้าไปในกระทะอย่างถูกต้อง ถ้าคุณไส่ตะกร้าเข้าไปในมุม ด้านข้างตะกร้าอาจจะแทรกกันผนังของกระทะ ทำให้พื้นผิวเสียดออกเป็นรอยเล็กๆ ไปตามขว่างการผนังด้านข้างซึ่งกลายเป็นปัญหาเมื่อวางกลับลงในตะกร้าเพื่อทำอาหารต่อ
มีควันสีขาวออกมาจากเครื่อง	คุณกำลังปรุงส่วนผสมที่มีไขมันและไม่ได้ใส่ตะกร้าดูดซับไขมันในกระทะ	ค่อยๆ เทน้ำมันหรือไขมันส่วนเกินออกจากกระทะ แล้ววางตัวดูดซับไขมันลงในกระทะและจากนั้นจึงเริ่มทำอาหารต่อ
	กระทะยังมีความร้อนจากการใช้ครั้งก่อน	ควันขาวเกิดจากเศษไขมันที่ตกค้างอยู่ ทำให้กระทะร้อนมากขึ้น หมั่นทำความสะอาดกระทะ ตะกร้า และตัวดูดซับไขมันให้หัวหลังการใช้ทุกครั้ง
	เกลือหมมไปหรือส่วนผสมขุนขอดอาจไม่ติดกับอาหาร	ช่อยอากาศเล็กๆ ของเกลือหมมไปจะทำให้เกิดควันขาวได้ ให้นับเกลือหมมไปหรือส่วนผสมขุนขอดเข้ากับอาหารเพื่อให้ติดแน่น
	ซอสหมัก ของหวาน หรือน้ำจากเนื้อกระทะจะถูกอมามันไม่ได้	ใช้กระดาษซับอาหารแห้งสนิทดีเล็กน้อยก่อนใส่ตะกร้า
จอแสดงผลของฉันแสดง 5 เครื่องหมายขีดตามที่แสดงในภาพด้านล่าง	คุณสมบัติด้านความปลอดภัยถูกเปิดใช้งานเนื่องจากเครื่องมีความร้อนสูงเกินไป	ถอดปลั๊กออก แล้วปล่อยให้เครื่องเย็นลงประมาณ 1 นาที ก่อนเสียบปลั๊กไฟอีกครั้ง

TIẾNG VIỆT

Giới thiệu

Chúc mừng đơn đặt hàng của bạn và chào mừng bạn đến với Philips!
Để được hưởng lợi ích đầy đủ từ sự hỗ trợ do Philips cung cấp, hãy đăng ký sản phẩm tại **www.philips.com/welcome.**

Quan trọng

Hãy đọc kỹ thông tin quan trọng nếu trước khi bạn sử dụng thiết bị và hãy cất giữ nó để tiện tham khảo sau này.

Nguy hiểm

- Luôn cho nguyên liệu cần chiên vào giỏ, để ngăn không cho nguyên liệu chạm vào các thanh đốt.
- Không che chắn cửa hút gió và cửa thoát gió khi thiết bị đang hoạt động.
- Không cho dầu ăn vào nồi vì làm như vậy có thể gây ra ngọn cư cháy.
- Không nhúng thiết bị vào nước hay bất kỳ chất lỏng nào, hoặc rửa dưới vòi nước.
- Không để nước hay bất kỳ chất lỏng nào khác đổ vào thiết bị để tránh bị điện giật.
- Không được cho nguyên liệu vượt quá chỉ báo mức tối đa trên giỏ.
- Không chạm vào bên trong thiết bị khi thiết bị đang hoạt động.

Cảnh báo

- Kiểm tra xem điện áp ghi trên thiết bị có tương ứng với điện áp nguồn nơi sử dụng trước khi nối thiết bị với nguồn điện.
- Không sử dụng thiết bị nếu phích cắm, dây điện nguồn hay chính thiết bị bị hư hỏng.
- Nếu dây điện nguồn bị hư hỏng, bạn nên thay dây điện tại trung tâm bảo hành của Philips, trung tâm bảo hành do Philips ủy quyền hoặc những nơi có khả năng và trình độ tương đương để tránh gây nguy hiểm.
- Thiết bị này không dành cho người dùng (bao gồm cả trẻ em) có sức khỏe kém, khả năng giác quan hoặc thần kinh suy giảm, hoặc thiếu kinh nghiệm và kiến thức, trừ khi họ được giám sát hoặc hướng dẫn sử dụng thiết bị bởi người có trách nhiệm đảm bảo an toàn cho họ.
- Trẻ em phải được giám sát để đảm bảo rằng chúng không chơi đùa với thiết bị này.
- Để thiết bị và dây điện ngoài tầm với của trẻ em.
- Không để dây điện gần những bề mặt nóng.
- Chỉ nối thiết bị với ổ cắm điện có dây tiếp đất. Luôn đảm bảo phích cắm được cắm chặt vào ổ cắm điện.
- Thiết bị này không được thiết kế để hoạt động nhờ bộ hẹn giờ cắm ngoài hoặc hệ thống điều khiển từ xa riêng.
- Không để thiết bị sát với tường hoặc sát với các thiết bị khác. Giữ khoảng cách tối thiểu 10 cm phía đằng sau và các cạnh bên và 10 cm khoảng cách phía trên thiết bị. Không bật bất kỳ vật gì lên trên thiết bị.
- Không sử dụng máy cho bất kỳ mục đích nào khác ngoài mục đích được mô tả trong hướng dẫn sử dụng.
- Trong khi đang chiên bằng khí nóng, luồng hơi nóng được đẩy ra khỏi thoát gió. Giữ tay và mặt bạn cách xa luồng hơi và cửa thoát gió ở khoảng cách an toàn. Cũng cần thận với luồng hơi nóng và không khí khi bạn lấy nồi ra khỏi thiết bị.
- Các bề mặt có thể tiếp xúc có thể trở nên rất nóng khi thiết bị đang được sử dụng. (hình 1)
- Nồi, giỏ và các phụ kiện nhận bên trong Airfryer sẽ nóng lên trong khi sử dụng. Hãy cẩn thận khi bạn cầm chúng.
- Không đặt thiết bị trên hoặc gần bếp ga nóng hay tất cả các loại bếp điện khác, hoặc đặt trong lò đun.
- Chọn nguyên liệu nhỏ để bay hoặc giảy nướng bánh vào thiết bị.
- Không đặt thiết bị lên trên hoặc gần các vật liệu dễ cháy như khăn lau bàn hoặc rèm treo.
- Không để thiết bị chạy mà không có người theo dõi.
- Ngay lập tức rút phích cắm của thiết bị nếu bạn thấy có khói đen bốc ra từ thiết bị. Chờ khói ngừng bốc hẳn rồi mới kéo nồi ra khỏi thiết bị.
- Bảo quản khoai tây: Nhiệt độ phải ở mức thích hợp với loại khoai tây được bảo quản và phải cao hơn 6°C để giảm thiểu nguy cơ tiếp xúc với acrylamide trong thực phẩm đã qua chế biến.
- Không cắm phích cắm của thiết bị vào ổ điện hay sử dụng bảng điều khiển bằng tay ướt.

Chú ý

- Thiết bị này được thiết kế chỉ để dùng trong gia đình.Thiết bị không được thiết kế để sử dụng trong các môi trường như khu vực bếp cho nhân viên trong cửa hàng, văn phòng, trang trại hoặc các môi trường làm việc khác.Thiết bị cũng không được thiết kế để sử dụng bởi khách lưu trú tại khách sạn, nhà nghỉ, loại hình nhà trọ qua đêm có phục vụ ăn sáng và các môi trường cư trú khác.
- Luôn mang thiết bị đến trung tâm dịch vụ được ủy quyền bởi Philips để kiểm tra hoặc sửa chữa. Không tự tìm cách sửa chữa thiết bị, nếu không chế độ bảo hành sẽ mất hiệu lực.
- Nếu thiết bị được sử dụng theo những cách hoặc dùng cho những mục đích chuyên nghiệp hay bán chuyên nghiệp hoặc nếu thiết bị được sử dụng không theo hướng dẫn, thì độ bảo hành sẽ bị mất hiệu lực và Philips sẽ không chịu trách nhiệm đối với bất cứ hư hỏng nào phát sinh.
- Luôn đặt và sử dụng thiết bị trên bề mặt phẳng, bằng nhẵng, khô ráo và chắc chắn.
- Luôn rút phích cắm điện của thiết bị ra sau khi sử dụng.
- Để thiết bị nguội xuống khoảng 30 phút trước khi cắm nắm hoặc lắm sạch thiết bị.
- Đảm bảo nguyên liệu được chế biến bằng thiết bị này chuyển sang màu vàng thay vì màu đen hoặc nâu. Loại bỏ những phần đỏ ăn thừa bị cháy. Không chiên khoai tây tươi ở nhiệt độ trên 180°C (để giảm thiểu việc tạo ra acrylamide).
- Cẩn thận khi lâm sạch khu vực phía trên của khoang nấu.Thanh đốt nóng, cạnh của các bộ phận bằng kim loại.

Điện từ trường (EMF)

Thiết bị Philips này tuân thủ tất cả các tiêu chuẩn và quy định hiện hành liên quan đến điện từ trường.

Tái chế

- Không vứt sản phẩm cùng chung với rác thải gia đình thông thường khi ngừng sử dụng nó, mà hãy đem sản phẩm đến điểm thu gom chính thức để tái chế. Làm như vậy sẽ giúp bảo vệ môi trường.
- Làm theo các quy định tại quốc gia của bạn đối với việc thu gom riêng các sản phẩm điện và điện tử.Việc vứt bỏ đúng cách sẽ giúp phòng tránh các hậu quả xấu cho môi trường và sức khỏe con người.

Bảo hành hỗ trợ

Nếu bạn cần hỗ trợ hay để biết thông tin, vui lòng truy cập **www.philips.com/support** hoặc đọc tờ bảo hành toàn cầu riêng lẻ.

Xử lý sự cố

Chương này tóm tắt các sự cố thường gặp phải với thiết bị này. Nếu bạn không thể xử lý vấn đề bằng các thông tin bên dưới, hãy truy cập **www.philips.com/support** để xem danh sách các câu hỏi thường gặp hoặc liên hệ với Trung Tâm Chăm Sóc Khách Hàng tại quốc gia bạn.

Sự cố	Nguyên nhân có thể	Giải pháp
Mặt ngoài của thiết bị nóng lên trong khi sử dụng.	Nhiệt độ bên trong tỏa ra làm nóng thành mặt.	Đây là hiện tượng bình thường. Tất cả các tay cầm và núm điều chỉnh mà bạn cần cầm nắm trong khi nấu vẫn đủ mát khi chạm vào.
		Nồi, giỏ, khay hứng mỡ và