ENGLISH

Introduction

Congratulations on your purchase and welcome to Philips!
To fully benefit from the support that Philips offers, register your product at **www.philips.com/welcome**.

Important

Read this important information carefully before you use the appliance and save it for future reference.

Danger

- Always put the ingredients to be fried in the basket, to prevent them from coming into contact with the heating elements.
- Do not cover the air inlet and the air outlet openings while the appliance is operating.
- Do not fill the pan with oil as this may cause a fire hazard.
- Never immerse the appliance in water or any other liquid, nor rinse it under the tap.
- Do not let any water or other liquid enter the appliance to prevent electric shock.
- Never put any amount of food that exceeds the maximum level indicated in the basket.
- Never touch the inside of the appliance while it is operating.
- Always make sure the heater is free and no food is stuck in heater.

Warning

- Check if the voltage indicated on the appliance corresponds to the local mains voltage before you connect the appliance.
- Do not use the appliance if the plug, the mains cord or the appliance itself is damaged.
- If the mains cord is damaged, you must have it replaced by Philips, a service centre authorised by Philips or similarly qualified persons in order to avoid a hazard.
- Children should be supervised to ensure that they do not play with the appliance.
- This appliance is not intended for use by persons (including children) with reduced physical, sensory or mental capabilities, or lack of experience and knowledge, unless they have been given supervision or instruction concerning use of the appliance by a person responsible for their safety.
- Cleaning and user maintenance shall not be made by children without supervision.
- Keep the mains cord away from hot surfaces.
- Only connect the appliance to an earthed wall socket. Always make sure that the plug is inserted into the wall socket properly.
- This appliance is not intended to be operated by means of an external timer or a separate remote-control system.
- Do not place the appliance against a wall or against other appliances. Leave at least 10 cm free space on the back and sides and 10 cm free space above the appliance. Do not place anything on top of the appliance.
- Do not use the appliance for any other purpose than described in the user manual.
- During hot air frying, hot steam is released through the air outlet openings. Keep your hands and face at a safe distance from the steam and from the air outlet openings. Also be careful of hot steam and air when you remove the pan from the appliance.
- The accessible surfaces may become hot during use. (Fig. 1)
- The pan, the basket and accessories inside the Airfryer become hot during use. Be careful when you handle them.
- Do not place the appliance on or near a hot gas stove or all kinds of electric stove and electric cooking plates, or in a heated oven.
- Never use light ingredients or baking paper in the appliance.
- Do not place the appliance on or near combustible materials such as a tablecloth or curtain.
- Do not let the appliance operate unattended.
- Immediately unplug the appliance if you see dark smoke coming out of the appliance. Wait for the smoke emission to stop before you pull the pan out of the appliance.
- Storage of potatoes: The temperature shall be appropriate to the potato variety stored and it shall be above 6°C to minimize the risk of acrylamide exposure in the prepared foodstuff.
- Do not plug in the appliance or operate the control panel with wet hands.
- This appliance is designed to be used at ambient temperatures between 5°C and 40°C.

Caution

- This appliance is intended for normal household use only. It is not intended for use in environments such as staff kitchens of shops, offices, farms or other work environments. Nor is it intended to be used by clients in hotels, motels, bed and breakfasts and other residential environments.
- Always return the appliance to a service centre authorised by Philips for examination or repair. Do not attempt to repair the appliance yourself, otherwise the guarantee becomes invalid.
- If the appliance is used improperly or for professional or semi-professional purposes or if it is not used according to the instructions in the user manual, the guarantee becomes invalid and Philips refuses any liability for damage caused.
- Always place and use the appliance on a dry, stable, level and horizontal surface.
- Always unplug the appliance after use.
- Let the appliance cool down for approx. 30 minutes before you handle or clean it.
- Make sure the ingredients prepared in this appliance come out golden-yellow instead of dark or brown. Remove burnt remnants. Do not fry fresh potatoes at a temperature above 180°C (to minimise the production of acrylamide).
- Be careful when cleaning the upper area of the cooking chamber: Hot heating element, edge of Metal parts.
- Always make sure that the food is fully cooked in the Airfryer.
- Always make sure that you have the control over your Airfryer.
- When cooking fatty food, the Airfryer could emit smoke.

Electromagnetic fields (EMF)

This Philips appliance complies with all applicable standards and regulations regarding electromagnetic fields.

Recycling

- Do not throw away the product with the normal household waste at the end of its life, but hand it in at an official collection point for recycling. By doing this, you help to preserve the environment.
- Follow your country's rules for the separate collection of electrical and electronic products. Correct disposal helps prevent negative consequences for the environment and human health.

Guarantee and support

If you have need information or support, please visit **www.philips.com/support** or read the separate worldwide guarantee leaflet.

INDONESIA

Pendahuluan

Selamat atas pembelian Anda dan selamat datang di Philips!
Untuk memanfaatkan sepenuhnya dukungan yang ditawarkan Philips, daftarkan produk Anda di **www.philips.com/welcome**.

Penting

Baca informasi penting ini dengan saksama sebelum menggunakan alat dan simpanlah untuk referensi nanti.

Bahaya

- Selalu letakkan bahan yang akan digoreng dalam keranjang, agar tidak bersentuhan dengan elemen pemanas.
- Jangan tutupi lubang masukan udara dan lubang keluaran udara selagi alat dioperasikan.
- Jangan isi pan dengan minyak karena dapat menyebabkan bahaya kebakaran.
- Jangan sekali-kali merendam alat di dalam air atau cairan apapun, jangan pula membilasnya di bawah keran.
- Jangan masukkan air atau cairan lainnya ke dalam alat untuk mencegah kejutan listrik.
- Jangan sekali-kali memasukkan makanan melebihi tingkat maksimum yang ditentukan dalam keranjang.
- Jangan sekali-kali menyentuh bagian dalam alat selagi dioperasikan.
- Selalu pastikan pemanas tidak tersumbat dan tidak ada makanan yang tersumbat di pemanas.

Peringatan

- Periksalah apakah voltase pada alat sesuai dengan voltase listrik di rumah Anda, sebelum menghubungkan alat.
- Jangan gunakan alat ini jika steker, kabel listrik atau alatnya sendiri rusak.
- Jika kabel listrik rusak, maka harus diganti oleh Philips, pusat layanan resmi Philips atau orang yang mempunyai keahlian sejenis agar terhindar dari bahaya.
- Anak kecil harus diawasi untuk memastikan mereka tidak bermain-main dengan alat ini.
- Alat ini tidak dimaksudkan untuk digunakan oleh orang (termasuk anak-anak) dengan cacat fisik, indera atau kecakapan mental yang kurang, atau kurang pengalaman dan pengetahuan, kecuali jika mereka diberikan pengawasan atau petunjuk mengenai penggunaan alat oleh orang yang bertanggung jawab bagi keselamatan mereka.
- Pembersihan dan perawatan tidak boleh dilakukan oleh anak-anak tanpa pengawasan.
- Jauhkan kabel listriknya dari permukaan yang panas.
- Alat hanya boleh dihubungkan ke stopkontak dinding yang telah dibumikan. Selalu pastikan steker dipasang dengan benar pada stopkontak dinding.
- Alat ini tidak ditujukan untuk dioperasikan dengan menggunakan timer eksternal atau sistem remote-control yang terpisah.
- Jangan letakkan alat rapat dengan dinding atau dengan alat lain. Beri jarak setidaknya 10 cm di bagian belakang dan kedua sisinya, dan beri jarak 10 cm di atas alat. Jangan meletakkan apa pun di atas alat.
- Jangan gunakan alat ini untuk keperluan selain yang diterangkan dalam petunjuk pengguna ini.
- Selama memasak dengan Airfryer, uap panas akan dikeluarkan melalui bukaan keluaran udara. Jaga jarak tangan dan wajah Anda dari bukaan keluaran uap dan udara. Berhati-hati juga terhadap uap dan udara panas saat Anda membuka pan dari alat.
- Permukaan yang dapat diakses mungkin menjadi panas sewaktu digunakan. (Gbr. 1)
- Pan, keranjang, dan aksesori di dalam Airfryer menjadi panas ketika digunakan. Berhati-hatilah saat memegangnya.
- Jangan meletakkan alat di atas atau di dekat kompor gas atau segala jenis kompor elektrik dan pelat masak elektrik, atau di dalam oven panas.
- Jangan pernah memasukkan bahan yang ringan atau kertas roti ke dalam alat.
- Jangan letakkan alat pada atau di dekat bahan yang mudah terbakar, seperti taplak meja atau gorden.
- Jangan biarkan alat bekerja tanpa diawasi.
- Segera cabut steker alat jika terlihat asap hitam keluar dari alat. Tunggu hingga asap berhenti sebelum mengeluarkan panci dari alat.
- Penyimpanan kentang: Temperatur harus disesuaikan dengan banyaknya kentang yang disimpan dan suhunya harus lebih dari 6°C untuk meminimalkan risiko paparan akrilamida dalam makanan yang diolah.
- Jangan tancapkan steker pada alat atau mengoperasikan panel kontrol dengan tangan basah.
- Alat ini didesain untuk digunakan pada suhu lingkungan antara 5°C hingga 40°C.

Perhatian

- Alat ini tidak diperuntukkan dalam lingkungan seperti dapur staf bengkel, kantor, pertanian, atau lingkungan kerja lainnya. Alat ini tidak ditujukan untuk digunakan di lingkungan seperti staf dapur, dapur toko/restoran, kantor, peternakan, atau lingkungan kerja lainnya. Alat juga tidak ditujukan untuk digunakan oleh klien di hotel, motel, akomodasi kamar & sarapan ("bed and breakfast") atau lingkungan hunian serupa lainnya.
- Bawalah selalu alat ke pusat servis resmi Philips untuk diperiksa atau diperbaiki. Jangan berupaya memperbaiki sendiri alat, karena hal ini dapat membatalkan garansi.
- Jika alat ini digunakan tidak sebagaimana layaknya atau untuk tujuan profesional atau semi-profesional, atau digunakan dengan cara yang tidak sesuai dengan petunjuk penggunaan, garansi menjadi tidak berlaku dan Philips tidak bertanggung jawab atas setiap kerusakan yang disebabkannya.
- Selalu simpan dan gunakan alat pada permukaan yang stabil, rata dan pada posisi horisontal.
- Selalu mencabut steker setiap kali selesai menggunakan alat.
- Biarkan alat mendingin selama kira-kira 30 menit sebelum Anda memegang atau membersihkannya.
- Pastikan bahan yang diolah dalam alat ini matang dengan warna kuning keemasan, bukan kehitaman atau kecokelatan. Buang sisa makanan yang gosong. Jangan menggoreng kentang segar dengan suhu di atas 180°C (untuk meminimalkan produksi senyawa akrilamida).
- Berhati-hati ketika membersihkan bagian atas ruang pemasak: terdapat elemen pemanas, pinggiran komponen logam.
- Selalu pastikan makanan matang sepenuhnya dalam Airfryer.
- Selalu pastikan Anda memegang kontrol atas Airfryer.
- Saat memasak makanan berlemak, Airfryer dapat mengeluarkan asap.

Medan elektromagnet (EMF)

Alat Philips ini telah memenuhi semua standar dan peraturan yang berlaku terkait medan elektromagnet.

Mendaur ulang

- Jangan membuang alat bersama limbah rumah tangga biasa jika alat sudah tidak bisa dipakai lagi, tetapi serahkanlah ke titik pengumpulan resmi untuk didaur ulang. Dengan melakukan hal ini, Anda ikut membantu melestarikan lingkungan.
- Patuhi peraturan mengenai pengumpulan produk-produk elektrik dan elektronik di negara Anda . Pembuangan produk secara benar akan membantu mencegah dampak negatif terhadap lingkungan dan kesehatan manusia.

Garansi dan dukungan

Jika Anda membutuhkan informasi atau dukungan, harap kunjungi **www.philips.com/support** atau baca pamflet garansi internasional terpisah.

한국어

소개

필립스 제품을 구입해 주셔서 감사합니다!
필립스가 드리는 지원 혜택을 받으실 수 있도록
www.philips.com/welcome에서 제품을 등록하여 주십시오.

주의 사항

본 제품을 사용하기 전에 이 중요 정보를 주의 깊게 읽고 나중에 참조할 수 있도록 잘 보관하십시오.

위험

- 항상 튀김 재료를 바구니에 넣어 가열장치와 접촉하지 않도록 주의하십시오.
- 제품이 작동하는 중에는 공기 흡입구와 배출구를 닫지 않도록 하십시오.
- 팬에 기름을 채우지 마십시오. 화재의 위험이 있습니다.
- 제품을 물 또는 다른 액체에 절대 담그거나 헹구지 마십시오.
- 제품에 물이나 기타 액체가 들어가지 않도록 하십시오. 감전 사고의 위험이 있습니다.
- 바구니의 최대 수량 표시선을 초과하는 양의 음식을 넣지 마십시오.
- 제품이 작동하는 중에는 제품 안쪽을 만지지 마십시오.
- 히터가 비어있고 히터 속에 음식물이 붙어있지는 않은지 항상 확인하십시오.

경고

- 제품에 전원을 연결하기 전에, 제품에 표시된 전압과 사용 지역의 전압이 일치하는지 확인하십시오.
- 만약 플러그나 전원 코드 또는 제품이 손상되었을 경우에는 제품을 사용하지 마십시오.
- 전원 코드가 손상된 경우, 안전을 위해 필립스 서비스 센터 또는 필립스 서비스 지정점에 의뢰하여 교체하십시오.
- 어린이가 제품을 가지고 놀지 않도록 보호자의 감독이 필요합니다.
- 신체적인 감각 및 인지능력이 떨어지거나 경험과 지식이 풍부하지 않은 성인 및 어린이는 혼자 제품을 사용하지 말고 제품 사용과 관련하여 안전에 책임질 수 있도록 지시사항을 충분히 숙지한 사람의 도움을 받으십시오.
- 어린이가 혼자 제품 청소나 정비를 하지 않도록 하십시오.
- 전원 코드가 제품의 뜨거운 표면에 닿지 않도록 하십시오.
- 제품은 반드시 접지된 벽면 콘센트에 연결하십시오. 항상 플러그가 벽면 전원 콘센트에 올바르게 꽂혀 있는지 확인하십시오.
- 본 제품은 외부 타이머나 별도의 리모콘 시스템으로 작동하지 않습니다.
- 제품이 벽 또는 다른 제품과 닿지 않도록 하십시오. 제품의 측면과 후면, 위쪽으로 최소 10cm 이상의 여유 공간을 남겨 두십시오. 제품 위에 물건을 올려 놓지 마십시오.
- 이 사용 설명서에 나와있는 이외의 용도로 제품을 사용하지 마십시오.
- 뜨거운 공기로 튀기는 동안 공기 배출구를 통해 뜨거운 증기가 나옵니다. 손과 얼굴은 공기 배출구에서 나오는 증기로부터 안전한 거리를 유지하십시오. 제품에서 팬을 분리할 때는 뜨거운 증기와 공기에 주의하십시오.
- 사용 중에는 손이 닿는 표면이 뜨거울 수 있습니다. (그림 1)
- 사용 중에는 에어프라이어 내부의 팬, 바구니 및 액세서리가 뜨거워집니다. 주의해서 다루십시오.
- 제품을 가열된 가스레인지나 모든 종류의 전기레인지, 전기 조리 열판, 가열된 오븐의 위 또는 근처에 두지 마십시오.
- 제품에 가벼운 재료나 제빵 용지를 사용하지 마십시오.
- 제품을 식탁보 또는 커튼과 같은 가연성 물질 위에 올려놓거나 근처에 두지 마십시오.
- 제품이 작동 중일 때는 자리를 비우지 마십시오.
- 제품에서 검은 연기가 나는 경우 제품의 전원을 즉시 뽑으십시오. 연기 배출이 멈출 때까지 기다렸다가 제품에서 팬을 꺼내십시오.
- 감자 보관: 온도는 보관된 감자 종류에 적절해야 하며 가공 식료품의 아크릴아미드 노출 위험을 최소화하기 위해 6°C를 넘지 않아야 합니다.
- 손이 젖은 상태에서 제품의 콘센트를 꽂거나 제어판을 만지지 마십시오.
- 이 제품은 주위 온도가 5ºC 및 40ºC 사이일 때 사용하도록 설계되었습니다.

주의

- 본 제품은 일반 가정용품입니다. 본 제품은 매장의 직원 휴게실, 사무실, 농장 또는 기타 작업 환경에서 사용하기 위한 것이 아닙니다. 또한 호텔, 모텔, 민박 및 기타 숙박 시설의 투숙객을 위한 제품도 아닙니다.
- 검사 또는 수리가 필요한 경우에는 항상 필립스 서비스 지정점으로 문의하십시오. 품질 보증이 무효화되므로, 제품을 직접 수리하지 마십시오.
- 제품을 부적절하게 사용하거나 사업장 또는 준사업장에서 사용하는 경우, 또는 사용 설명서에 따라 이용하지 않는 경우, 보증 서비스를 받을 수 없으며 필립스는 이로 인해 발생한 피해에 대해 책임을 지지 않습니다.
- 제품을 항상 물기가 없고 안정적이고 평평하며 수평인 곳에 놓고 사용하십시오.
- 사용 후에는 반드시 제품의 전원 코드를 뽑으십시오.
- 제품을 청소하거나 보관하기 전에 약 30분간 제품을 식히십시오.
- 재료가 검은색이나 갈색이 아닌 황금빛 또는 노란색이 되도록 요리하십시오. 타버린 찌꺼기는 제거하십시오. 생감자는 180°C 이상에서 튀기지 마십시오(아크릴아미드 생성 최소화).
- 조리 챔버 상부는 금속부 주변 등이 뜨거우므로 세척할 때 조심하시기 바랍니다.
- 에어프라이어로 음식이 완전히 조리되었는지 항상 확인하십시오.
- 에어프라이어를 잘 제어할 수 있는지 항상 확인하십시오.
- 기름진 음식을 조리할 때 에어프라이어에서 연기가 날 수 있습니다.

EMF(전자기장)

이 필립스 제품은 EMF(전자기장)와 관련된 모든 기준 및 규정을 준수합니다.

재활용

- 수명이 다 된 제품은 일반 가정용 쓰레기와 함께 버리지 마시고 지정된 재활용품 수거 장소에 버리십시오. 이런 방법으로 환경 보호에 동참하실 수 있습니다.
- 해당 국가의 전기/전자 제품 분리 수거 규칙에 따라 버리십시오. 올바른 제품 폐기를 통해 환경 및 인류의 건강을 유해한 영향으로부터 보호할 수 있습니다.

보증 및 지원

보다 자세한 정보나 지원이 필요한 경우, www.philips.com/support를 방문하거나 제품 보증서를 참조하십시오.

МОНГОЛ

Танилцуулга

Худалдан авалт хийсэнд баярлалаа, Philips-д тавтай морил!
Philips-ийн санал болгож буй тусламж үйлчилгээний ашиг тусыг бүрэн хүртэхийн тулд бүтээгдэхүүнээ **www.philips.com/welcome**хаягаар бүртгүүлнэ үү.

Чухал

Гэр ахуйн хэрэгслийг ашиглахын өмнө тус чухал мэдээллийг сайтар уншиж, дараа ашиглах үүднээс хадгална уу.

Аюул

- Халаагч элементүүдтэй холболт үүсэхээс урьдчилан сэргийлэхийн тулд шарагдах орцыг үргэлж сагсанд хийнэ.
- Гэр ахуйн цахилгаан хэрэгсэл ажиллаж байх үед агаарын оролт, гаралтын хавхлагыг бүү тагла.
- Галын аюулд хүргэж болзошгүй тос савыг тосоор дүүргэж болохгүй.
- Гэр ахуйн цахилгаан хэрэгслийг ус болон ямар нэг шингэн зүйл дүрж эсвэл гоожуурын усанд зайлж огт болохгүй.
- Цахилгаанд цохиулахаас урьдчилан сэргийлэхийн тулд гэр ахуйн цахилгаан хэрэгсэл рүү ус эсвэл бусад шингэн оруулахгүй байх.
- Сагсанд заасан хэмжээнээс хэтрүүлсэн хүнс хийж болохгүй.
- Гэр ахуйн цахилгаан хэрэгсэл ажиллаж байх үед дотор талд нь огт хүрч болохгүй.
- Халаагч нь сул, халаагчид ямар ч хүнс наалдаагүй эсэхийг үргэлж шалгаарай.

Анхааруулга

- Гэр ахуйн цахилгаан хэрэгслийг холбохын өмнө тухайн гэр ахуйн цахилгаан хэрэгсэл дээр заасан хүчдэл тухайн орон нутгийн үндсэн цахилгаан хүчдэлтэй таарч байгаа эсэхийг шалгана уу.
- Залгуур, залгуурын утас, гэр ахуйн цахилгаан хэрэгсэл өөрөө гэмтсэн бол гэр ахуйн цахилгаан хэрэгслийг бүү ашигла.
- Хэрэв залгуурын утас гэмтсэн бол Philips, түүний засвар үйлчилгээний төв аль эсвэл төстэй мэргэжлийн хүн учирч болох аюулаас сэргийлэн солих ёстой.
- Хүүхдүүдийг тус гэр ахуйн цахилгаан хэрэгсэлээр тоглуулахгүй байх үүднээс хянах нь зүйтэй.
- Энэ гэр ахуйн хэрэгслийг бие мах бодын, мэдрэхүйн болон оюуны чадамж багатай хүмүүс (хүүхдүүдэд хамаатай) ашиглах зориулалтгүй бөгөөд тэдний аюулгүй байдалд хариуцлага хүлээх хэн нэгэн тус цахилгаан хэрэгслийг ашиглахтай холбогдуулан зааварт өгч, хараа хяналттайгаар ашиглаагүй л бол хориглоно.
- Цэвэрлэх болон хэрэглэгчийн засварын үйл ажиллагааг хүүхдүүд хараа хяналтгүй хийж болохгүй.
- Залгуурын утсыг халуун гадаргуугаас хол байлга.
- Тус гэр ахуйн цахилгаан хэрэгслийг газардуулсан ханын эм залгуурт зөвхөн залгана. Залгуурыг ханын эм залгуурт зөв оруулсан эсэхээ байнга шалга.
- Тус гэр ахуйн цахилгаан хэрэгсэл нь гадаад цаг тохируулах механизм эсвэл тусдаа алсын удирдлагын системээр ажиллахаар зориулагдаагүй.
- Гэр ахуйн цахилгаан хэрэгслийг хананд эсвэл бусад гэр ахуйн цахилгаан хэрэгсэлтэй налуулж байрлуулж болохгүй. Гэр ахуйн цахилгаан хэрэгслийг ар болон хажуу талаас нь дор хаяж 10 см, дээр нь 10 см-ийн сул зайтай байлга. Гэр ахуйн цахилгаан хэрэгслийн дээд талд юу ч бүү байрлуул.
- Гэр ахуйн цахилгаан хэрэгслийг хэрэглэгчийн гарын авлагад зааснаас өөр зорилгоор ашиглах ёсгүй.
- Халуун агаартай шарах үеэр халуун уур нь агаарын гаралтын хавхлагаар гардаг. Гар, нүүрээ уур болон агаар гарах хавхлагаас аюулгүй зайд байлга. Мөн гэр ахуйн цахилгаан хэрэгслээс савыг нь салгахдаа халуун уур, агаараас болгоомжлох хэрэгтэй.
- Ашиглах явцад хүрч болохуйц гадаргуу нь халуунд халах болно. (Зураг 1)
- Шарагч дотор байрлах сав, сагс, дагалдах хэрэгсэл нь ашиглах явцад халах болно. Тэдгээртэй харьцахдаа болгоомжтой байгаарай.
- Гэр ахуйн цахилгаан хэрэгслийг халуун хийн зуух эсвэл бүх төрлийн цахилгаан зуух, пликтний ойролцоо эсвэл халаасан шарах шүүгээнд байрлуулж болохгүй.
- Хэрэгсэлд өөнгөн орц эсвэл зориулалтын жигнэх цаас хэрэглэж болохгүй.
- Гэр ахуйн цахилгаан хэрэгслийг ширээний бүтээлэг, хөшиг гэх мэт шатамхай материал дээр эсвэл ойролцоо байрлуулж болохгүй.
- Тус гэр ахуйн цахилгаан хэрэгслийг хараа хяналтгүй орхиж болохгүй.
- Хэрэв та гэр ахуйн цахилгаан хэрэгслээс хар утаа гарахыг харвал гэр ахуйн цахилгаан хэрэгслийг нэн даруй салгаарай. Савыг гэр ахуйн цахилгаан хэрэгслээс гаргахаасаа өмнө утааны ялгаруулалт зогсохыг хүлээ.
- Төмс хадгалах: Температур нь хадгалсан төмсний төрөлд тохирсон байх ёстой бөгөөд бэлтгэсэн хүнсэнд акриламид үүсэх эрсдэлийг багасгахын тулд 6°C-ээс дээш байх ёстой.
- Нойтон гараар гэр ахуйн цахилгаан хэрэгслийг залгаж эсвэл удирдлагын самбарыг ажиллуулж болохгүй.
- Энэ гэр ахуйн цахилгаан хэрэгсэл нь 5°C-40°C хэмтэй орчны температурт ашиглагдахаар зориулагдсан.

Сэрэмжлүүлэг

- Энэ гэр ахуйн цахилгаан хэрэгсэл нь зөвхөн гэр ахуйд ашиглах зориулалттай. Үүнийг дэлгүүр, албан газар, ферм, болон бусад ажлын орчны гал зууханд ашиглах зориулалтгүй. Мөн зочид буудал, дэн буудал, ор болон өглөөний цай, бусад оршин суух газрын орчинд үйлчлүүлэгч нар ашиглах зориулалттүй.
- Гэр ахуйн цахилгаан хэрэгслийг шалгаж, засварлахын тулд ямагт Philips-ийн эрх бүхий үйлчилгээний төвд бүдааж өгнө үү. Гэр ахуйн цахилгаан хэрэгслийг өөрөө засах гэж бүү оролдоорой, эс бөгөөс баталгаат хугацаа хүчингүй болно.
- Хэрэв гэр ахуйн цахилгаан хэрэгслийг буруу эсвэл мэргэжлийн болон хагас мэргэжлийн зорилгоор ашиглах, эсвэл хэрэглэгчийн гарын авлагад заасны дагуу ашиглаагүй бол баталгаа нь хүчингүй болж, учирсан аливаа хохиролд Philips хариуцлага хүлээхгүй болно.
- Гэр ахуйн цахилгаан хэрэгслийг үргэлж хуурай, тогтвортой, тэгш, хэвтээ гадаргуу дээр байрлуулж, ашиглаарай.
- Ашигласны дараа тус гэр ахуйн цахилгаан хэрэгслийг үргэлж салгана.
- Гэр ахуйн цахилгаан хэрэгслийг ойролцоогоор дараах хугацаанд хөргөнө. Үүнтэй харьцаж, цэвэрлэхээс 30 минутын өмнө.
- Энэ гэр ахуйн цахилгаан хэрэгсэлд бэлтгэсэн орц нь бараан эсвэл хүрэн биш харин алтан шаргал өнгөтэй гарч байгаа эсэхийг шалгаарай. Түлэгдсэн үлдэгдлийг арилгаарай. Шинэ төмсийг 180°C-ээс дээш температурт шарж болохгүй (акриламид үүсэхийг багасгахын тулд).
- Чанах хэсгийн дээд талыг цэвэрлэхдээ болгоомжтой байгаарай: Халуун халаагч элемент, Металл эд ангиудын ирмэг.
- Шарагч дотор хоол бүрэн чанагдсан эсэхийг үргэлж шалгаарай.
- Шарагчаа байнга хянаж байгаа эсэхээ шалгаарай.
- Тослог хүнс чанаж байхдаа шарагч нь утаа ялгаруулдаг.

Цахилгаан соронзон орон (EMF)

Philips-ийн энэ гэр ахуйн цахилгаан хэрэгсэл нь цахилгаан соронзон оронд хамаарах холбогдох бүх стандарт, дүрэм журмыг мөрддөг.

Дахин боловсруулах

- Эдэлгээний хугацаа дуусахад энэ бүтээгдэхүүнийг энгийн гэр ахуйн хог хаягдалтай цуг хаяж болохгүй, харин дахин боловсруулахын тулд албан ёсны цуглуулах газарт өгнө үү. Та үүнийг хийснээр байгаль орчноо хамгаалахад тусална.
- Цахилгаан болон электрон бүтээгдэхүүнийг тусад нь цуглуулах улсынхаа дүрэм журмыг мөрдөнө үү. Хог хаягдлыг зохистой хаях нь байгаль орчин болон хүний эрүүл мэндэд сөрөг үр дагавар учруулахаас сэргийлэхэд тустай.

Баталгаа ба тусламж дэмжлэг

Хэрэв танд мэдээлэл эсвэл тусламж дэмжлэг хэрэгтэй бол **www.philips.com/support** хаягаар орно уу эсвэл тусдаа байгаа дэлхий даяар ашиглагддаг баталгааны товхимлыг уншина уу.

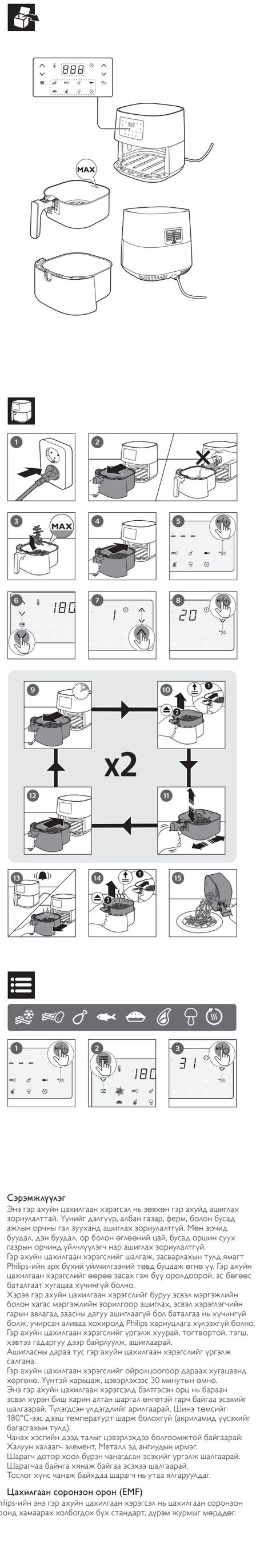

PHILIPS
HD927X

Specifications are subject to change without notice.
© 2020 Koninklijke Philips N.V.
All rights reserved.

300005389561 A

100% recycled paper
100% papier recyclé

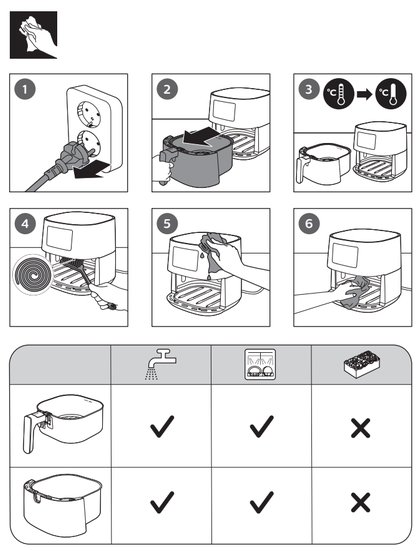

العربية

مقدمة

تهانينا على شرائك المنتج، ومرحباً بك في Philips!
للاستفادة بالكامل من الدعم الذي تقدمه Philips، قم بتسجيل منتجك في www.philips.com/welcome.

هام

اقرأ هذه المعلومات المهمة بدقة قبل استخدام الجهاز واحتفظ بها للرجوع إليها في المستقبل.

خطر

- ضعي المكونات التي تريدين قليها دافئًا في السلة، لتفادي ملامستها لأدوات التسخين.
- لا تغطي فتحات مدخل الهواء ومنفذه عندما يكون الجهاز قيد التشغيل.
- لا تملأي الصينية بالزيت إذ قد أن يتسبّب ذلك بخطر نشوب حريق.
- لا تغمر الجهاز بالماء أو بأي سائل آخر على الإطلاق، ولا تغسله تحت الصنبور.
- لا تدع المياه أو أي سائل آخر يتسرّب إلى داخل الجهاز، لتفادي حدوث صدمة كهربائية.
- لا تضع أبدًا كمية طعام تتخطى المستوى الأقصى المشار إليه في السلة.
- لا تلمس الجهة الداخلية من الجهاز عندما يكون قيد التشغيل.
- احرص دائمًا على أن تكون أداة التسخين فارغة وخالية من الطعام العالق.

تحذير

- تحقق من أن الفولتية المشار إليها على الجهاز تتوافق مع فولتية سلك الطاقة المحلية قبل توصيل الجهاز.
- لا تستخدم الجهاز إذا كان القابس أو سلك الطاقة الرئيسي أو الجهاز عينه تالفاً.
- إذا كان سلك الطاقة الرئيسي تالفاً، فيجب استبداله من قبل Philips أو مركز خدمة معوَّل من قبل Philips أو أشخاص مؤهلين لتجنب أي خطر.
- يجب الإشراف على الأطفال للحؤول دون لعبهم بالجهاز.
- هذا الجهاز غير معدّ للاستخدام من قبل الأفراد (بما في ذلك الأطفال) الذين يعانون نقصاً في القدرات الجسدية، أو الحسية أو العقلية، أو الذين تنقصهم الخبرة أو المعرفة، إلا إذا أشرف عليهم شخص مسؤول أو أعطاهم إرشادات تتعلق باستخدام الجهاز، وذلك بهدف الحفاظ على سلامتهم.
- يجب ألا يقوم الأطفال بتنظيف الجهاز أو صيانته من دون الإشراف عليهم.
- أبقِ سلك الطاقة الرئيسي بعيداً عن الأسطح الساخنة.
- قم بتوصيل الجهاز بمأخذ في الحائط مؤرّض فقط. احرصي دائمًا على إدخال المقبس في مأخذ الطاقة في الحائط بطريقة صحيحة.
- هذا الجهاز غير معد للاستخدام بواسطة مؤقّت خارجي أو نظام تحكم عن بُعد منفصل.
- لا تسندي الجهاز على حائط أو أجهزة أخرى. اترك مسافة لا تقل عن 10 سم من الجهة الخلفية والجوانب و10 سم فوق الجهاز. لا تضع أي أغراض على سطح الجهاز.
- لا تستخدمي الجهاز لأي غرض آخر غير ذلك الموضّح في دليل المستخدم.
- أثناء عملية القلي بواسطة الهواء الساخن، يخرج البخار الساخن عبر فتحات منفذ الهواء. أبقِ يديك ووجهك على مسافة آمنة من البخار ومن فتحات مخرج الهواء، توخَّ الحذر أيضًا من البخار والهواء الساخنين عند إزالة الصّينية من الجهاز.
- قد تصبح الأسطح التي يسهل الوصول إليها ساخنة أثناء الاستخدام. (الصورة رقم. 1)
- تصبح الصّينية والسلة والملحقات المتوفرة داخل جهاز Airfryer ساخنة أثناء الاستخدام. لذا، توخي الحذر عند الإمساك بها.
- لا تضَع الجهاز على أفران غاز ساخنة أو كل أنواع الأفران الكهربائية وألواح الطهو الكهربائية أو بالقرب منها، أو في فرن محمّى.
- لا تستخدم مكونات خفيفة أو ورق طهو في الجهاز.
- لا تضَع الجهاز على مواد قابلة للاشتعال أو بالقرب منها، مثل غطاء الطاولة أو الستار.
- لا تترك الجهاز قيد التشغيل من دون مراقبة.
- افصل الجهاز عن مصدر الطاقة على الفور في حال لاحظت دخانًا داكنًا يتصاعد منه. انتظر إلى أن يتوقف تصاعد الدخان قبل إخراج الصّينية من الجهاز.
- تخزين البطاطس: يجب أن تكون درجة الحرارة مناسبة لمجموعة البطاطس المتنوعة التي يتم تخزينها، ويجب أن تتخطى 6 درجات مئوية لتقليل خطر التعرّض للأكريلاميد في المواد الغذائية المحضّر.
- لا تقم بتوصيل الجهاز بالطاقة ولا تلمس لوحة التحكم ويديك رطبتين.
- تم تصميم هذا الجهاز لاستخدامه في درجات حرارة محيطة تتراوح ما بين 5 درجات مئوية و40 درجة مئوية.

تنبيه

- هذا الجهاز معدّ للاستخدام المنزلي العادي فقط. وهو غير مخصص للاستخدام في أماكن مثل مطابخ الموظفين في المتاجر أو في المكاتب أو المزارع أو غيرها من أماكن العمل. وهو غير مخصص أيضًا للاستخدام من قبل العملاء في الفنادق أو الموتيلات أو الفنادق المخصصة للمبيت والفطور وغيرها من الأماكن السكنية.
- قم بإعادة الجهاز دائمًا إلى مركز خدمة معوّل من قبل Philips لفحصه أو تصليحه. لا تحاول إصلاح الجهاز بنفسك، وإلا فسيصبح الضمان غير صالح.
- إذا تم استخدام الجهاز بشكل غير صحيح أو لأهداف احترافية أو شبه احترافية أو إذا لم يتم استخدامه وفقًا للتعليمات المذكورة في دليل المستخدم، يصبح الضمان غير صالح وترفض شركة Philips تحمّل المسؤولية القانونية عن أي ضرر يلحق به.
- ضعي الجهاز واستخدميه دائمًا على سطح جاف وثابت ومستوٍ وأفقي.
- افصلي الجهاز دائمًا عن مصدر الطاقة بعد استخدامه.
- اتركي الجهاز يبرد لمدة 30 دقيقة تقريبًا قبل الامساك به أو تنظيفه.
- احرص على أن يكون لون المكونات المحضّرة في هذا الجهاز ذهبيًا عند إخراجها وألا يكون بنيًا أو داكنًا. أزيلي البقايا المحترقة. يجب عدم قلي البطاطس الطازجة على حرارة تتخطى 180 درجة مئوية (بهدف تقليل إنتاج مادة الأكريلاميد).
- توخَّ الحذر عند تنظيف الجهة العليا من حجرة الطهو، وبشكل خاص أدوات التسخين الساخنة وأطراف الأجزاء المعدنية.
- احرص دائمًا على طهو الطعام بالكامل داخل جهاز Airfryer.
- احرص دائمًا على التحكّم بجهاز Airfryer الخاص بك.
- عند طهو طعام دهني، قد يتصاعد بعض الدخان من جهاز Airfryer.

المجالات الكهرومغناطيسية (EMF)

يتوافق جهاز Philips هذا مع كل المعايير والقوانين القابلة للتطبيق والمتعلقة بالتعرّض للحقول المغناطيسية.

إعادة التدوير

- لا تتخلص من المنتج مع النفايات المنزلية العادية عند انتهاء فترة عمله، بل سلّمه إلى مركز تجميع رسمي لإعادة تدويره. عند القيام بذلك، أنت تساهمين في المحافظة على البيئة.
- اتبعي القوانين المعتمدة في بلدك لجمع المنتجات الإلكترونية والكهربائية بطريقة منفصلة. يساعد التخلص من النفايات بطريقة صحيحة في منع العواقب السلبية على البيئة وصحة الأشخاص.

الضمان والدعم

إذا كنت بحاجة إلى المعلومات أو الدعم، تفضّل بزيارة www.philips.com/support أو اقرأ كتيّب الضمان العالمي المنفصل.

فارسی

مقدمه

به دنیای محصولات Philips خوش آمدید. به شما برای خرید این محصول تبریک می گوییم!
برای استفاده بهینه از خدمات پس از فروش Philips، دستگاه خود را در سایت www.philips.com/welcome ثبت نام کنید.

مهم

قبل از استفاده از دستگاه، این اطلاعات مهم را به دقت بخوانید و آن برای مراجعات بعدی نزد خود نگه دارید.

خطر

- همیشه مواد را برای سرخ شدن در سبد بریزید تا در تماس با المنت‌های حرارتی قرار نگیرند.
- هنگامی که دستگاه روشن است و کار می‌کند، ورودی و خروجی هوا را نپوشانید.
- قابلمه را از روغن پر نکنید چون ممکن است باعث آتش‌سوزی شود.
- هرگز دستگاه را در آب یا هر مایع دیگری قرار ندهید یا آن را زیر شیر آب نگیرید.
- برای جلوگیری از برق‌گرفتگی، اجازه ندهید آب یا مایع دیگری وارد دستگاه شود.
- هرگز مواد غذایی بیشتر از سطح حداکثر نشان داده شده، در سبد نریزید.
- وقتی دستگاه کار می کند، به داخل دستگاه دست نزنید.
- همیشه بررسی کنید صفحه حرارتی تمیز باشد و غذا به آن نچسبیده باشد.

هشدار

- قبل از اتصال دستگاه به پریز برق بررسی کنید که ولتاژ مشخص شده روی دستگاه با ولتاژ برق محلی شما مطابقت داشته باشد.
- اگر دوشاخه، سیم برق یا خود دستگاه آسیب دیده و خراب است، از آن استفاده نکنید.
- درصورتی که سیم برق آسیب دیده است برای جلوگیری از بروز خطر، آن را نزد نمایندگی های Philips، مرکز خدمات مجاز Philips یا اشخاص متخصص تعویض کنید.
- کودکان را زیر نظر داشته باشید تا مطمئن شوید با دستگاه بازی نمی کنند.
- کودکان و افرادی که از توانایی جسمی، حسی و ذهنی کافی برخوردار نیستند یا تجربه و آگاهی ندارند نباید از این دستگاه استفاده کنند مگر اینکه دستورالعمل استفاده از دستگاه به آنها آموزش داده شده باشد یا زیر نظر فردی که مراقبت از آنها را به عهده دارد از آن استفاده نمایند.
- تمیز کردن و مراقبت از دستگاه نباید توسط کودکان بدون نظارت انجام شود.
- سیم برق را دور از سطوح داغ نگهدارید.
- دستگاه را فقط به پریزی که به زمین اتصال دارد وصل کنید. همیشه مطمئن شوید که دوشاخه در پریز دیوار به درستی وارد شده باشد.
- این دستگاه برای استفاده با تایمر خارجی یا سیستم کنترل راه دور مجزا ساخته نشده است.
- دستگاه را جلوی دیوار یا دستگاه‌های دیگر قرار ندهید. حداقل باید 10 سانتی‌متر در پشت و کناره‌ها و 10 سانتی‌متر در بالای دستگاه فضا وجود داشته باشد. روی دستگاه چیزی قرار ندهید.
- از دستگاه به منظوری غیر از موارد شرح داده شده در این راهنمای کاربر استفاده نکنید.
- در حین هواپز شدن غذا، بخار داغ از خروجی‌های هوا بیرون می‌آید. دست‌ها و صورت خود را در فاصله ایمن از بخار و خروجی‌های هوا نگهدارید. همچنین وقتی قابلمه را از دستگاه بیرون می‌آورید، مراقب هوا و بخار داغ باشید.
- سطوح دستگاه ممکن است هنگام استفاده داغ شوند. (شکل 1)
- قابلمه، سبد و وسایل جانبی داخل Airfryer در حین استفاده داغ می‌شوند. هنگام کار با آنها مراقب باشید.
- دستگاه را در نزدیکی یا بر روی اجاق گاز داغ یا انواع گاز برقی و سطوح پخت و پز برقی یا در فر داغ شده قرار ندهید.
- هرگز از مواد سبک یا کاغذ آشپزی در دستگاه استفاده نکنید.
- هرگز دستگاه را روی مواد قابل اشتعال مانند رومیزی یا پرده یا در نزدیکی آنها قرار ندهید.
- درصورت عدم استفاده از دستگاه از آن روشن نگذارید.
- اگر دود تیره از دستگاه خارج شد، فورا دو شاخه آن را از پریز بکشید. صبر کنید تا دود متوقف شود و سپس قابلمه را از دستگاه بیرون بکشید.
- نگهداری سیب‌زمینی: دما باید برای گونه سیب‌زمینی نگهداری شده مناسب بودم و بالای 6 درجه سانتیگراد باشد تا احتمال رشد آکریلامید در غذاهای آماده به حداقل برسد.
- از زدن دوشاخه به پریز یا کار با صفحه کنترل با دستان خیس خودداری کنید.
- این دستگاه برای استفاده در دمای محیط بین 5 تا 40 درجه سانتی‌گراد طراحی شده است.

احتیاط

- این دستگاه فقط برای مصارف عادی خانگی طراحی شده است. این دستگاه برای استفاده در محیط‌هایی همچون محیط آشپزی فروشگاه‌ها، دفاتر کار و سایر محیط‌های کاری ساخته نشده است. برای استفادهٔ مشتریان در هتل‌ها، متل‌ها، سرویس‌های اتاق و صبحانه هتل‌ها و سایر محیط‌های مسکونی مناسب نمی‌باشد.
- همیشه دستگاه را برای آزمایش یا تعمیر به مرکز خدماتی مجاز Philips ببرید. سعی نکنید خودتان دستگاه را تعمیر کنید، درغیراینصورت ضمانت‌نامه نامعتبر می‌شود.
- اگر از یخاریز به طور نامناسب یا برای مقاصد حرفه ای یا نیمه حرفه ای استفاده شود و یا طبق دستورالعمل های این دفترچه راهنما از آن استفاده نشود، ضمانت نامه نامعتبر شده و Philips هیچ تعهدی در قبال آسیب دیدن دستگاه نخواهد داشت.
- همیشه از دستگاه در یک سطح ثابت، خشک، صاف و افقی استفاده کنید.
- همیشه آن را پس از استفاده از پریز بکشید.
- قبل از تمیز کردن یا کار با دستگاه، اجازه دهید به مدت تقریباً 30 دقیقه خنک شود.
- مطمئن شوید موادی که در این دستگاه تهیه می‌کنید به رنگ زرد طلایی در بیایند و سیاه یا قهوه‌ای نشوند. مواد باقیمانده سوخته را خارج کنید. (برای جلوگیری از تولید اکریلامید) سیب‌زمینی تازه را در دمای بالاتر از 180 درجه سانتیگراد سرخ نکنید.
- هنگام تمیز کردن قسمت بالایی محفظه پخت مراقب باشید! المنت حرارتی، لبه قطعات فلزی داغ هستند.
- همیشه مطمئن شوید غذا در Airfryer کاملاً پخته است.
- شما همیشه باید کنترل کامل بر روی Airfryer خود داشته باشید.
- هنگام پخت غذای چرب، Airfryer دود خارج می‌کند.

میدان الکترومغناطیسی (EMF)

این دستگاه Philips با کلیه قوانین و استانداردهای کاربردپذیر میدان های الکترومغناطیسی مطابقت دارد.

بازیافت

- پس از پایان عمر محصول، آن را همراه با زباله های معمولی خانگی دور نیندازید بلکه این کار را طبق قوانین جمع آوری و بازیافت محلی خود انجام دهید. با این کار در حقیقت به حفظ محیط زیست خود کمک کرده اید.
- در این خصوص بر طبق قوانین کشور خود نسبت به جمع‌آوری محصولات الکتریکی و الکترونیکی اقدام نمایید. دور انداختن صحیح، از تاثیرات منفی بر روی محیط زیست و سلامت انسان جلوگیری می کند.

پشتیبانی و ضمانت

برای دریافت اطلاعات یا پشتیبانی، لطفاً به سایت www.philips.com/support مراجعه کنید یا برگ ضمانت‌نامه جهانی را مطالعه کنید.

BAHASA MELAYU

Pengenalan

Tahniah atas pembelian anda dan selamat menggunakan Philips!
Untuk memanfaatkan sepenuhnya sokongan yang ditawarkan oleh Philips, daftarkan produk anda di **www.philips.com/welcome**.

Penting

Baca maklumat penting ini dengan teliti sebelum anda menggunakan perkakas dan simpan untuk rujukan masa hadapan.

Bahaya

- Masukkan ramuan yang akan digoreng di dalam bakul untuk mengelakkannya daripada tersentuh dengan elemen pemanasan.
- Jangan tutup bukaan saluran masuk udara dan saluran keluar udara semasa perkakas beroperasi.
- Jangan isi kuali dengan minyak kerana ia boleh menyebabkan bahaya kebakaran.
- Jangan sekali-kali merendam perkakas di dalam air atau sebarang cecair lain, ataupun membilasnya di bawah paip.
- Jangan biarkan sebarang air atau cecair lain masuk ke dalam perkakas untuk mengelakkan berlakunya kejutan elektrik.
- Jangan sekali-kali meletakkan jumlah makanan yang melebihi paras maksimum yang dinyatakan dalam bakul.
- Jangan sentuh bahagian dalam perkakas semasa operasi.
- Sentiasa pastikan pemanas adalah bebas dan tiada makanan yang tersekat di dalam pemanas.

Amaran

- Pastikan bahawa voltan yang dinyatakan pada perkakas sepadan dengan voltan sesalur tempatan anda.
- Jangan gunakan perkakas jika palam, kord sesalur atau perkakas rosak.
- Jika kord sesalur kuasa rosak, ia mesti diganti oleh Philips, pusat servis yang dibenarkan oleh Philips ataupun pihak lain seumpamanya yang layak bagi mengelakkan bahaya.
- Kanak-kanak perlu diawasi untuk memastikan mereka tidak bermain dengan perkakas ini.
- Perkakas ini tidak dimaksudkan untuk digunakan oleh orang (termasuk kanak-kanak) yang kurang upaya dari segi fizikal, deria atau mental atau kurang berpengalaman dan pengetahuan, melainkan mereka telah diberikan pengawasan atau arahan berkenaan penggunaan perkakas ini oleh orang yang bertanggungjawab atas keselamatan mereka.
- Pembersihan dan penyelenggaraan tidak boleh dilakukan oleh kanak-kanak tanpa pengawasan.
- Jauhkan kord sesalur dari permukaan yang panas.
- Sambungkan perkakas hanya kepada soket dinding yang dibumikan. Sentiasa pastikan palam dimasukkan dengan rapi pada soket dinding.
- Perkakas ini tidak dimaksudkan untuk dikendalikan menggunakan pemasa luaran atau sistem kawalan jauh yang berasingan.
- Jangan sandarkan perkakas pada dinding atau perkakas lain. Berikan sekurang-kurangnya jarak 10 cm di belakang dan sisi perkakas dan sekurang-kurangnya 10 cm di atas perkakas. Jangan letak apa jua item di atas perkakas.
- Jangan gunakan perkakas untuk sebarang tujuan lain selain daripada yang diterangkan dalam manual pengguna ini.
- Semasa menggoreng dengan udara panas, stim panas akan dilepaskan melalui bukaan salur keluar udara. Kekalkan tangan dan muka anda pada jarak yang selamat dari stim dan dari bukaan saluran keluar udara. Juga, berhati-hati dengan stim dan udara panas semasa mengeluarkan kuali daripada perkakas.
- Permukaan yang mudah dicapai mungkin menjadi panas semasa digunakan. (Rajah 1)
- Kuali, bakul dan aksesori di dalam Airfryer akan menjadi panas sewaktu penggunaan. Berhati-hati apabila anda mengendalikannya.
- Jangan letakkan perkakas di atas atau berdekatan dengan dapur gas panas atau semua jenis dapur elektrik dan plat masak elektrik atau ketuhar yang panas.
- Jangan gunakan bahan yang ringan atau kertas pembakar dalam perkakas.
- Jangan letak perkakas di atas atau berdekatan bahan yang mudah terbakar seperti alas meja atau langsir.
- Jangan biarkan perkakas ini dikendalikan tanpa dijaga.
- Cabut palam perkakas jika anda melihat asap gelap keluar dari perkakas. Tunggu sehingga asap berhenti sebelum anda mengeluarkan kuali dari perkakas.
- Penyimpanan ubi kentang: Suhu haruslah bersesuaian dengan jenis ubi kentang yang disimpan dan suhu haruslah 6°C ke atas untuk meminumkan risiko dedahan akrilamida dalam bahan makanan yang disediakan.
- Jangan pasang palam perkakas atau kendalikan panel kawalan dengan tangan yang basah.
- Perkakas ini direka bentuk untuk digunakan pada suhu ambien antara 5°C dan 40°C.

Awas

- Perkakas ini dimaksudkan untuk penggunaan biasa di rumah sahaja. Perkakas tidak dimaksudkan untuk digunakan dalam persekitaran seperti dapur kakitangan di kedai, pejabat, ladang atau persekitaran kerja yang lain. Perkakas juga tidak dimaksudkan untuk digunakan oleh klien di hotel, motel, inap sarapan dan persekitaran kediaman lain.
- Sentiasa kembalikan perkakas ke pusat servis yang disahkan oleh Philips untuk mendapatkan pemeriksaan atau pembaikan. Jangan cuba baiki perkakas itu sendiri, jika tidak jaminannya menjadi tidak sah.
- Jika perkakas digunakan dengan cara yang tidak betul, atau untuk tujuan profesional atau separa profesional, atau jika ia tidak digunakan mengikut arahan dalam panduan pengguna ini, jaminan menjadi tidak sah dan Philips menolak sebarang liabiliti terhadap sebarang kerosakan yang berlaku.
- Sentiasa letak dan gunakan perkakas pada permukaan yang kering, stabil, rata dan mendatar.
- Cabut palam perkakas selepas setiap penggunaan.
- Biarkan perkakas menjadi sejuk selama kira-kira 30 minit sebelum anda mengendalikannya atau membersihkannya.
- Pastikan ramuan yang disediakan di dalam perkakas ini menjadi kuning keemasan dan bukan berwarna gelap atau coklat. Keluarkan sisa yang terbakar. Jangan goreng ubi kentang segar pada suhu melebihi 180°C (untuk mengurangkan penghasilan akrilamida).
- Berhati-hati apabila membersihkan kawasan atas ruang memasak: Elemen pemanasan panas, pinggir bahagian Logam.
- Pastikan makanan dimasak sepenuhnya di dalam Airfryer.
- Pastikan anda mempunyai kawalan ke atas Airfryer anda.
- Semasa memasak makanan berlemak, Airfryer boleh mengeluarkan asap.

Medan elektromagnet (EMF)

Perkakas Philips ini mematuhi semua piawaian dan peraturan berkaitan dengan pendedahan kepada medan elektromagnet.

Mengitar semula

- Jangan buang produk dengan sampah rumah biasa di akhir hayatnya. Sebaliknya, bawa perkakas ke pusat pungutan rasmi atau kitar semula. Dengan melakukan ini, anda membantu memelihara alam sekitar.
- Ikut peraturan negara anda untuk pengumpulan berasingan produk elektrik dan elektronik. Cara membuang yang betul akan membantu mencegah akibat negatif terhadap alam sekitar dan kesihatan manusia.

Jaminan dan sokongan

Jika anda memerlukan maklumat atau sokongan, sila lawati **www.philips.com/support** atau baca risalah jaminan sedunia yang berasingan.

ไทย

ข้อมูลเบื้องต้น

ขอแสดงความยินดีที่คุณเลือกซื้อผลิตภัณฑ์ของเรา และยินดีต้อนรับสู่ Philips
เพื่อให้คุณได้รับประโยชน์อย่างเต็มที่จากบริการที่ Philips มอบให้ โปรดลงทะเบียนผลิตภัณฑ์ของคุณที่ **www.philips.com/welcome**

ข้อสำคัญ

โปรดอ่านข้อมูลที่สำคัญอย่างละเอียดก่อนใช้งานเครื่องและเก็บคู่มือไว้เพื่อใช้อ้างอิงในภายหลัง

อันตราย

- ให้ใส่ส่วนผสมที่ต้องการทอดลงในตะกร้าเสมอ เพื่อป้องกันไม่ให้ส่วนผสมสัมผัสกับชิ้นส่วนให้ความร้อน
- อย่าคลุมปิดที่เปิดอากาศเข้าและออกขณะเครื่องทำงาน
- อย่าเติมน้ำมันลงในกระทะเนื่องจากอาจทำให้ไฟลุกไหม้ได้
- ห้ามจุ่มตัวเครื่องลงในน้ำหรือของเหลวใดๆ หรือเปิดน้ำก๊อกไหลผ่านตัวเครื่อง
- อย่าให้น้ำ หรือของเหลวใด ๆ เข้าสู่ตัวเครื่องเพื่อเป็นการป้องกันไม่ให้เกิดไฟฟ้าช็อต
- อย่าใส่อาหารที่มีปริมาณเกินระดับสูงสุดที่ระบุไว้ในตะกร้า
- อย่าสัมผัสด้านในตัวเครื่องขณะที่เครื่องทำงาน
- ตรวจสอบให้มั่นใจเสมอว่าเครื่องทำความร้อนว่างและไม่มีอาหารติดอยู่ในเครื่องทำความร้อน

คำเตือน

- ก่อนใช้งานโปรดตรวจสอบแรงดันไฟที่ระบุบนผลิตภัณฑ์ว่าตรงกับแรงดันไฟที่ใช้ภายในบ้านหรือไม่
- ห้ามใช้ผลิตภัณฑ์นี้ หากปลั๊กไฟ สายไฟ หรือตัวเครื่องเกิดการชำรุด
- หากสายไฟชำรุด คุณต้องให้ช่างผู้ชำนาญของ Philips ดำเนินการให้, ศูนย์บริการที่ได้รับอนุญาตจาก Philips หรือผู้ที่ผ่านการฝึกอบรม ดำเนินการเปลี่ยนให้เพื่อหลีกเลี่ยงอันตรายที่อาจเกิดขึ้น
- เด็กเล็กควรได้รับการดูแลเพื่อป้องกันไม่ให้นำเครื่องไปเล่น
- ไม่ควรให้บุคคล (รวมทั้งเด็กเล็ก) ที่มีสภาพร่างกายไม่แข็งแรงหรือสภาพจิตใจไม่ปกติ หรือขาดประสบการณ์และความรู้ความเข้าใจ นำเครื่องนี้ไปใช้งาน เว้นแต่จะอยู่ในการควบคุมดูแลหรือได้รับคำแนะนำในการใช้งานโดยผู้ที่รับผิดชอบในด้านความปลอดภัย
- ห้ามไม่ให้เด็กทำความสะอาดและดูแลรักษาเครื่องโดยปราศจากการควบคุมดูแล
- ห้ามวางสายไฟบนพื้นผิวที่มีความร้อน
- เสียบปลั๊กไฟเข้ากับเต้ารับที่ต่อสายดินไว้เรียบร้อยแล้วเท่านั้น ตรวจดูให้แน่ใจเสมอว่าเสียบปลั๊กไฟเข้ากับเต้ารับบนผนังแน่นดีแล้ว
- เครื่องนี้ไม่ได้มีวัตถุประสงค์ในการใช้ร่วมกับเครื่องตั้งเวลาภายนอกหรือระบบรีโมทคอนโทรลแยก
- อย่าวางเครื่องติดกำแพงหรือติดกับเครื่องใช้อื่นๆ เว้นระยะด้านหลังและทั้งสองด้านของเครื่องอย่างน้อย 10 ซม. และเว้นระยะเหนือเครื่อง 10 ซม. ห้ามวางสิ่งของใดๆ ที่ด้านบนของเครื่อง
- ห้ามใช้งานเครื่องเพื่อจุดประสงค์อื่นนอกเหนือจากที่อธิบายไว้ในคู่มือการใช้งาน
- ระหว่างการทอดด้วยลมร้อน ไอความร้อนจะถูกระบายออกมาทางช่องเปิดอากาศออก รักษาระยะห่างระหว่างมือและใบหน้าของคุณให้ห่างจากไอน้ำและช่องเปิดอากาศออก โปรดระมัดระวังไอน้ำและความร้อนเมื่อคุณนำกระทะออกจากเครื่อง
- สำหรับคำแนะนำในการทำความสะอาด โปรดดูบท "การทำความสะอาด" ในคู่มือการใช้งาน (รูปที่ 1)
- กระทะ ตะแกรง และอุปกรณ์เสริมอื่นๆ ภายในAirfryer จะมีความร้อนในขณะใช้งาน โปรดใช้ความระมัดระวังเมื่อใช้งาน
- ห้ามวางเครื่องไว้บนหรือใกล้กับเตาแก๊สที่มีความร้อนหรือเตาไฟฟ้าและแผ่นทำความร้อนด้วยไฟฟ้าทุกประเภท หรือในเตาอบที่มีความร้อน
- ห้ามใช้ส่วนผสมที่มีน้ำหนักเบาหรือกระดาษรองอบในตัวเครื่อง
- ไม่ควรวางเครื่องบนหรือใกล้กับวัสดุที่ติดไฟง่าย เช่น ผ้าม่าน หรือผ้าปูโต๊ะ
- ห้ามปล่อยให้เครื่องทำงานทิ้งไว้ตามลำพัง
- ถอดปลั๊กเครื่องออกทันที หากคุณเห็นมีควันดำลอยออกมาจากตัวเครื่อง รอจนกระทั่งควันกระจายจนหมดก่อนจึงนำกระทะออกจากเครื่องได้
- การจัดเก็บมันฝรั่ง : อุณหภูมิจะต้องเหมาะสมกับพันธุ์มันฝรั่งที่จัดเก็บไว้และจะต้องมีอุณหภูมิต่ำกว่า 6°C เพื่อลดความเสี่ยงในการเกิดสารอะคริลาไมด์ในอาหารที่เตรียมไว้
- ไม่ควรใช้มือเปียกเสียบปลั๊กไฟเครื่องหรือใช้งานปุ่มควบคุม
- เครื่องนี้ได้รับการออกแบบมาเพื่อใช้ที่อุณหภูมิแวดล้อมระหว่าง 5°C และ 40°C

ข้อควรระวัง

- เครื่องนี้ผลิตมาเพื่อใช้งานภายในครัวเรือนเท่านั้น ไม่ใช่เพื่อใช้ในสภาพแวดล้อมอื่น เช่น ห้องครัวสำหรับพนักงานในร้านค้า สำนักงาน ฟาร์มหรือสภาพแวดล้อมการทำงานอื่น และไม่ใช่เพื่อการใช้งานโดยลูกค้าในโรงแรม โมเต็ล ห้องพัก และสภาพแวดล้อมการพักอาศัยอื่น
- ให้นำเครื่องไปที่ศูนย์บริการที่ได้รับอนุญาตจากฟิลิปส์เพื่อตรวจสอบหรือซ่อมแซมอย่าพยายามซ่อมแซมเครื่องด้วยตัวเอง มิฉะนั้นการรับประกันจะเป็นโมฆะ
- หากนำเครื่องไปใช้ในทางไม่เหมาะสม นำไปใช้ในการค้าหรือกึ่งการค้า หรือใช้โดยไม่ปฏิบัติตามคำแนะนำการใช้งานในคู่มือนี้ การรับประกันจะถือเป็นโมฆะและ Philips จะไม่รับผิดชอบต่อความเสียหายใดๆ ทั้งสิ้น
- วางและใช้งานอุปกรณ์บนพื้นที่แห้ง เรียบ มั่นคง และมีพื้นผิวเสมอกันเท่านั้น
- ดึงปลั๊กออกหลังการใช้งานทุกครั้ง
- ปล่อยให้เครื่องเย็นลงประมาณ 30 นาที ก่อนจัดหรือล้างทำความสะอาด
- ตรวจสอบให้แน่ใจว่าส่วนผสมที่ทอดแล้วมีสีเหลืองทอง ไม่ไหม้สีน้ำตาลไหม้หรือดำ ให้นำส่วนที่ไหม้ออก ห้ามทอดมันฝรั่งสดที่อุณหภูมิสูงกว่า 180°C (เพื่อลดการเกิดสารอะคริลาไมด์)
- โปรดใช้ความระมัดระวังในขณะทำความสะอาดพื้นที่ส่วนบนของช่องปรุงอาหาร: ส่วนประกอบที่ทำความร้อนอยู่, ขอบของชิ้นส่วนโลหะ
- ตรวจสอบให้มั่นใจเสมอว่าอาหารสุกดีแล้วใน Airfryer
- ตรวจสอบให้มั่นใจเสมอว่าคุณสามารถควบคุม Airfryer ของคุณได้
- เมื่อปรุงอาหารที่มีไขมัน Airfryer อาจมีควันออกมา

คลื่นแม่เหล็กไฟฟ้า (EMF)

ผลิตภัณฑ์ของ Philips รุ่นนี้สอดคล้องตามมาตรฐานและกฎข้อบังคับเกี่ยวกับคลื่นแม่เหล็กไฟฟ้าทุกประการ

การรีไซเคิล

- เมื่อหมดอายุการใช้งานแล้ว ห้ามทิ้งผลิตภัณฑ์นี้รวมกับขยะในครัวเรือนทั่วไป แต่ควรนำไปทิ้งที่จุดรวบรวมขยะเพื่อนำไปรีไซเคิล เพื่อช่วยรักษาสภาวะสิ่งแวดล้อมที่ดี
- ปฏิบัติตามกฎระเบียบของประเทศของคุณสำหรับการแยกเก็บผลิตภัณฑ์ไฟฟ้าและอิเล็กทรอนิกส์ การกำจัดอย่างถูกต้องช่วยป้องกันผลสืบเนื่องทางลบที่อาจเกิดขึ้นกับสิ่งแวดล้อมและสุขภาพของมนุษย์

การรับประกันและสนับสนุน

หากคุณมีความต้องการข้อมูลหรือการสนับสนุน โปรดเข้าชมเว็บไซต์ **www.philips.com/support** หรืออ่านข้อมูลจากเอกสารแผ่นพับที่แยกเฉพาะเกี่ยวกับการรับประกันทั่วโลก

TIẾNG VIỆT

Giới thiệu

Chúc mừng đơn đặt hàng của bạn và chào mừng bạn đến với Philips!
Để được hưởng lợi ích đầy đủ từ hỗ trợ do Philips cung cấp, hãy đăng ký sản phẩm tại **www.philips.com/welcome**.

Quan trọng

Hãy đọc kỹ thông tin quan trọng này trước khi bạn sử dụng thiết bị và hãy cất giữ nó để tiện tham khảo sau này.

Nguy hiểm

- Luôn cho nguyên liệu cần chiên vào giỏ, để ngăn không cho nguyên liệu chạm vào các thanh đốt.
- Không che chắn cửa hút gió và cửa thoát gió khi thiết bị đang hoạt động.
- Không cho dầu ăn vào nồi vì làm như vậy có thể gây ra nguy cơ cháy.
- Không nhúng thiết bị vào nước hay bất kỳ chất lỏng nào, hoặc rửa dưới vòi nước.
- Không để nước hay bất kỳ chất lỏng nào khác đổ vào thiết bị để tránh bị điện giật.
- Không được cho nguyên liệu vượt quá chỉ báo mức tối đa trên giỏ.
- Không chạm vào bên trong thiết bị khi thiết bị đang hoạt động.
- Luôn đảm bảo bộ tạo nhiệt sạch và không có thức ăn dính vào.

Cảnh báo

- Kiểm tra xem điện áp ghi trên thiết bị có tương ứng với điện áp nguồn nơi sử dụng trước khi nối thiết bị với nguồn điện.
- Không sử dụng thiết bị nếu phích cắm, dây điện nguồn hay chính thiết bị bị hư hỏng.
- Nếu dây điện nguồn bị hư hỏng, bạn nên thay dây điện tại trung tâm bảo hành của Philips, trung tâm bảo hành do Philips ủy quyền hoặc những nơi có khả năng và trình độ tương đương để tránh gây nguy hiểm.
- Trẻ em phải được giám sát để đảm bảo rằng chúng không chơi đùa với thiết bị này.
- Thiết bị này không dành cho người dùng (bao gồm cả trẻ em) có sức khỏe kém, khả năng giác quan hoặc thần kinh suy giảm, hoặc thiếu kinh nghiệm và kiến thức, trừ khi họ được giám sát hoặc hướng dẫn sử dụng thiết bị bởi người có trách nhiệm đảm bảo an toàn cho họ.
- Không để trẻ em thực hiện việc vệ sinh hoặc bảo dưỡng thiết bị trừ khi chúng được giám sát.
- Không để dây điện gần những bề mặt nóng.
- Chỉ nối thiết bị vào ổ cắm điện có dây tiếp đất. Luôn đảm bảo phích cắm được cắm chặt vào ổ cắm điện.
- Thiết bị này không được thiết kế để hoạt động như bộ hẹn giờ cắm ngoài hoặc hệ thống điều khiển từ xa riêng.
- Không để thiết bị sát với tường hoặc sát với các thiết bị khác. Giữ khoảng cách tối thiểu 10 cm phía đằng sau và các cạnh bên và 10 cm khoảng cách phía trên thiết bị. Không đặt bất kỳ vật gì lên trên thiết bị.
- Không sử dụng máy cho bất kỳ mục đích nào khác ngoài mục đích được mô tả trong hướng dẫn sử dụng.
- Trong khi đang chiên bằng khí nóng, luồng hơi nóng được đẩy ra cửa thoát gió. Giữ tay và mặt bạn cách xa luồng hơi và cửa thoát gió ở khoảng cách an toàn. Cũng cẩn thận với luồng hơi nóng và không khí khi bạn lấy nồi ra khỏi thiết bị.
- Các bề mặt có thể tiếp xúc có thể trở nên rất nóng khi thiết bị đang được sử dụng. (Hình 1)
- Nồi, giỏ và các phụ kiện nằm bên trong Airfryer sẽ nóng lên trong khi sử dụng. Hãy cẩn thận khi bạn cầm chúng.
- Không đặt thiết bị trên hoặc gần bếp ga nóng hay tất cả các loại bếp điện khác, hoặc đặt trong lò đun.
- Không cho nguyên liệu nhẹ dễ bay hoặc giấy nướng bánh vào thiết bị.
- Không đặt thiết bị lên trên hoặc gần các vật liệu dễ cháy như khăn lau bàn hoặc rèm treo.
- Không để thiết bị chạy mà không có