GC9930

Guía de configuración rápida

Enhorabuena por la adquisición del sistema Wardrobe Care y bienvenido a Philips. Esperemos que disfrute del uso de este sistema. Para beneficiarse completamente de la asistencia que ofrece Philips, registre su producto en www.philips.com/welcome.
Registre su producto ahora y disfrute de una serie de ventajas entre las que se incluyen: asistencia completa acerca de su producto (descargas incluidas), acceso privilegiado a información sobre nuevos productos, ofertas exclusivas y descuentos e incluso la oportunidad de ganar premios y participar en encuestas especiales sobre nuevos lanzamientos.

1 Planchado

2 Cocción al vapor

3 Aireado

4 Desconexión automática

5 Almacenamiento

6 Función automática CalcClean

PHILIPS

Vista detallada

Descripción general

- A Gancho para colgar
- B Botón de aireado
- C Rejillas de ventilación
- D Botón de la rejilla de ventilación
- E Funda de la tabla de planchar NeverBurn
- F Ventilador
- G Asa de la tabla
- H Botón de inclinación de la tabla
- I Palanca de ajuste de altura
- J Correa de sujeción
- K Compartimento para la plancha
- L Plancha
- M Clavija
- N Bandeja de aclarado
- O Depósito de agua
- P Botón de liberación del depósito de agua
- Q Piloto de encendido y piloto de función automática CalcClean
- R Compartimento para el vaporizador
- S Vaporizador

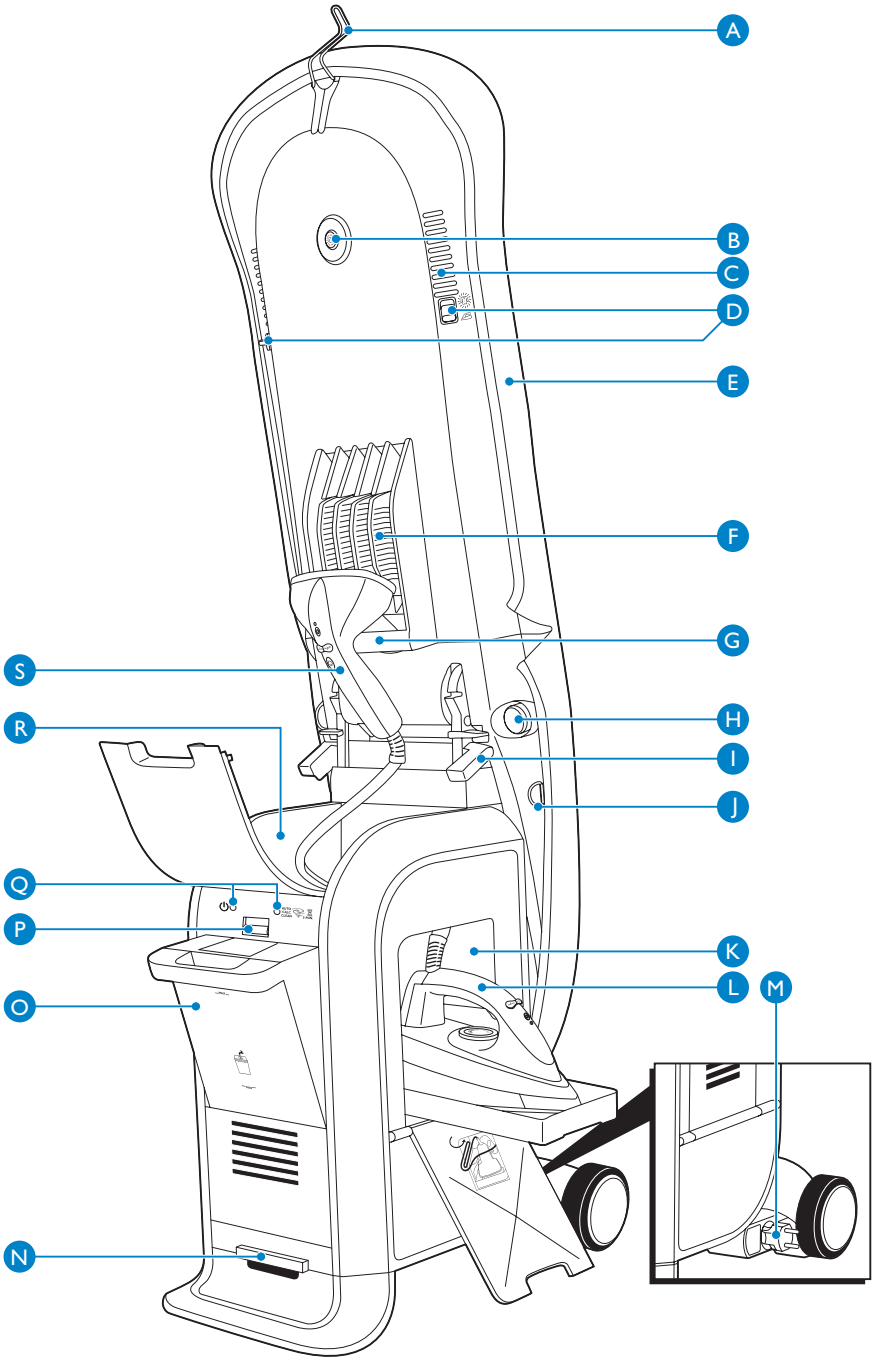

1 Planchado

- T Activador del vapor
- U Botón de encendido de la plancha con piloto
- V Botón de chorro de aire/succión
- D Botón de la rejilla de ventilación
- I Palanca de ajuste de altura
- H Botón de inclinación de la tabla
- J Correa de sujeción
- M Clavija

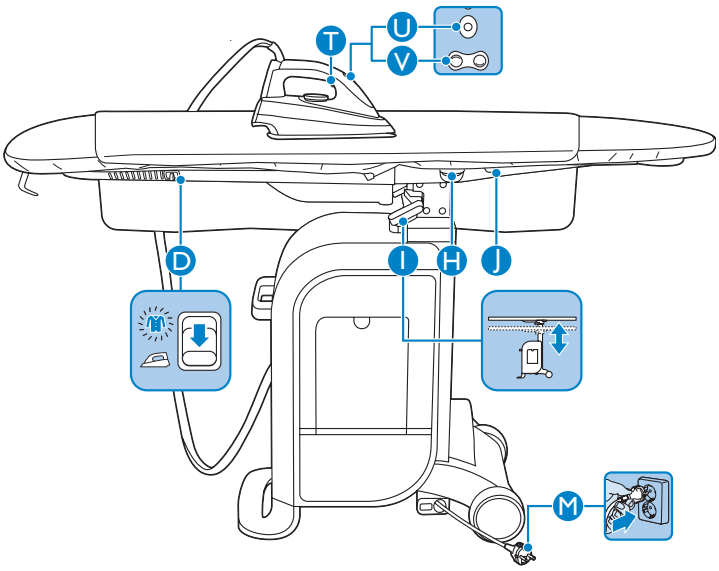

Consejos y trucos para el planchado

- Para planchar camisas, utilice el extremo ancho de la tabla; de este modo ahorrará tiempo y energía.
- Para evitar brillos y marcas de costuras, utilice el modo de chorro de aire. Para mantener la prenda lisa sobre la tabla, utilice el modo de succión.

Conecte la clavija M a un enchufe con toma de tierra. El piloto de encendido se ilumina.
Llene el depósito de agua.
Puede utilizar agua normal del grifo.

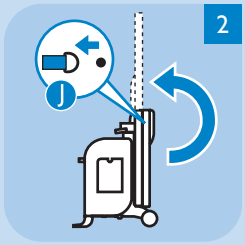

Suelte la correa de sujeción J y despliegue la tabla de planchar colocándola en posición vertica.
Deslice los dos botones de la rejilla de ventilación D hasta la posición de planchado.

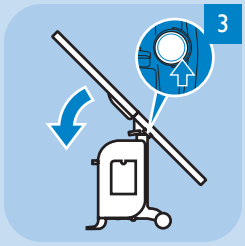

Pulse el botón de inclinación de la tabla H y ponga ésta en posición horizontal.
Ajuste la tabla de planchar a la altura apropiada mediante la palanca de ajuste de altura I.

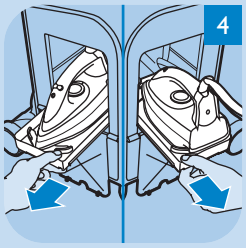

Saque la plancha de su compartimento, ya sea por la derecha o por la izquierda.
Pulse el botón de encendido U para encender la plancha. El piloto de encendido se enciende.
Después de unos 2 minutos, la plancha estará lista para usar.

Si desea planchar con vapor, ajuste el control de temperatura de la plancha a la posición ●● o más y pulse el activador de vapor T.
No dirija nunca el vapor hacia las personas.
Nota: Cuando el control de temperatura de la plancha se ajusta en menos de ●●, no se produce vapor alguno porque la plancha no está lo suficientemente caliente.

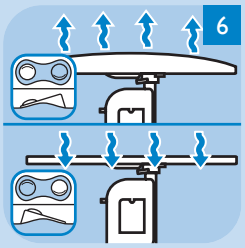

Si desea planchar con el modo de chorro de aire de la tabla, pulse el botón de chorro de aire de la plancha.
Si desea planchar con el modo de succión, pulse el botón de succión de la plancha.

Puede dejar la plancha caliente sobre la funda de la tabla durante el planchado sin riesgo de que ésta se queme.

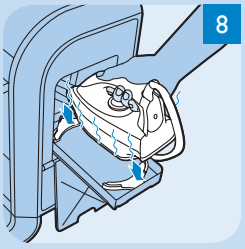

Puede guardar la plancha caliente en el compartimento resistente al calor inmediatamente después de apagarla.

2 Cocción al vapor

- A Gancho para colgar
- D Botón de la rejilla de ventilación
- U Botón de encendido del vaporizador con piloto
- V Botón de chorro de aire/succión
- T Activador del vapor
- H Botón de inclinación de la tabla
- I Palanca de ajuste de altura
- J Correa de sujeción
- M Clavija

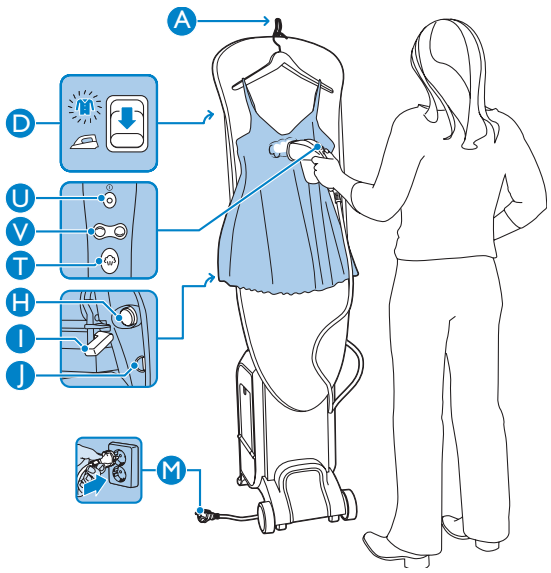

Consejos y trucos para el vaporizado

- El vaporizador resulta perfecto para todo tipo de fibras delicadas, como seda, lana y cachemir.
- Para aplicar vapor a una chaqueta, colóquela directamente sobre la tabla. Para una blusa o un vestido, utilice el gancho para colgar A.

1 Conecte la clavija M a un enchufe con toma de tierra. El piloto de encendido se ilumina.
Llene el depósito de agua.
Puede utilizar agua normal del grifo.

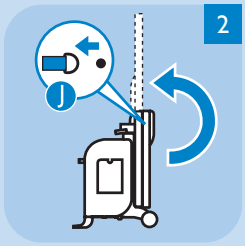

2 **Suelte la correa de sujeción J y despliegue la tabla de planchar colocándola en posición vertical.**
Deslice los dos botones de la rejilla de ventilación D hasta la posición de planchado.

3 **Saque el vaporizador de su compartimento.**
Pulse el botón de encendido del vaporizador U para encender el vaporizador. El piloto de encendido se enciende.
Después de unos 2 minutos, el vaporizador estará listo para usar.

4 Pulse el activador del vapor T.
No dirija nunca el vapor hacia las personas.

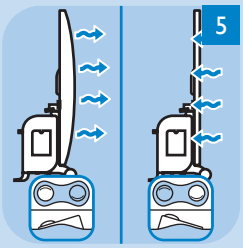

5 Si desea utilizar la función de chorro de aire, pulse el botón de chorro de aire del vaporizador.
Si desea utilizar la función de succión, pulse el botón de succión de aire del vaporizador.

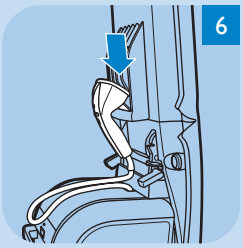

6 Puede colgar cómodamente el vaporizador en el asa de la tabla G siempre que lo necesite.

7 Puede guardar el vaporizador caliente en el compartimento resistente al calor inmediatamente después de apagarlo.

3 Aireado

- B Botón de aireado
- C Rejilla de ventilación
- D Botón de la rejilla de ventilación
- H Botón de inclinación de la tabla
- I Palanca de ajuste de altura
- J Correa de sujeción
- M Clavija

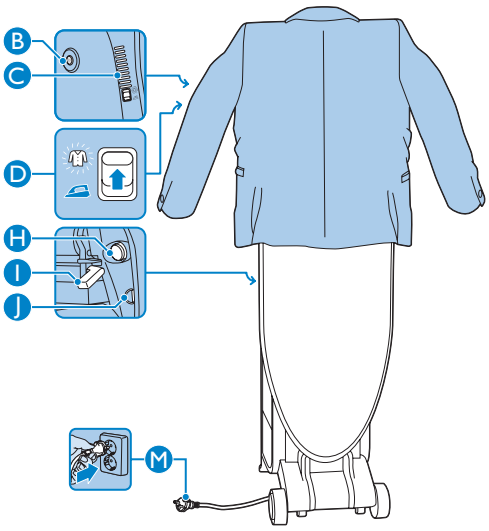

Consejos y trucos para el aireado

- Perfecto para eliminar los olores de comida o tabaco de chaquetas, abrigos y jerséis.
- Combine el modo de aireado con el modo de vaporización para airear las prendas y eliminar arrugas al mismo tiempo.

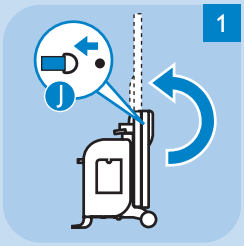

Conecte la clavija M a un enchufe con toma de tierra. El piloto de encendido se ilumina.
Suelte la correa de sujeción J y despliegue la tabla de planchar colocándola en posición vertical.
Deslice los dos botones de la rejilla de ventilación D a la posición de aireado.

Pulse el botón de aireado B situado en la parte posterior de la tabla de planchar.
El aparato empieza a airear la prenda.
Este proceso dura 10 minutos y se detiene automáticamente.

4 Desconexión automática

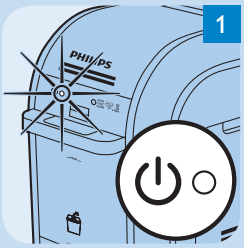

Este aparato está equipado con una función de desconexión automática. Cuando la plancha o el vaporizador no se utilizan durante 10 minutos, el aparato se desconecta automáticamente y cambia al modo de espera. Oirá unos pitidos y el piloto de encendido verde permanecerá encendido.

1 Para desactivar la función de desconexión automática, pulse una vez el botón de encendido de la plancha o del vaporizador.

El piloto de encendido parpadea.

2 Espere a que el piloto deje de parpadear. Cuando el piloto permanezca encendido, el aparato estará listo para ser utilizado de nuevo.

5 Almacenamiento

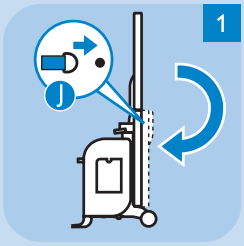

Pliegue la tabla de planchar a su posición de almacenamiento y fíjela con la correa de sujeción.

Ahora podrá mover fácilmente el aparato tirando de él por el asa de la tabla.

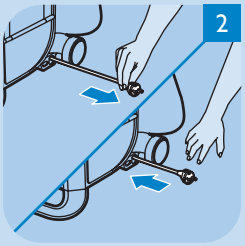

Para guardar el cable, tire un poco de él hacia usted y suéltelo. El cable se enrollará automáticamente.

6 Función automática CalcClean

Nota: El proceso CalcClean se activa automáticamente a intervalos de aproximadamente 3-5 depósitos de agua utilizada.

Nota: Una vez que se activa el proceso automático CalcClean, no se puede detener ni omitir.Si se interrumpe el proceso automático CalcClean (por ejemplo, se desenchufa, se extrae la bandeja de aclarado o el depósito de agua se queda vacío), póngalo en el estado original (por ejemplo, enchúfelo a un enchufe con toma de tierra, vuelva a colocar la bandeja de aclarado y llene el depósito de agua) a continuación se reanudará el proceso automático de CalcClean y continuará hasta que finalice el proceso.

Cuando se activa el proceso automático CalcClean el piloto parpadea y el aparato emite un pitido.
Este proceso dura aproximadamente 3 minutos.
Durante este proceso es normal que el sistema emita sonidos de bombeo y unos clics.

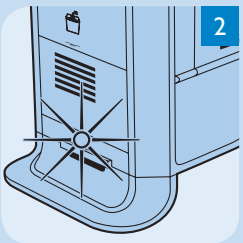

Tras aproximadamente 3 minutos, el agua del aclarado entra en la bandeja de aclarado inferior. El pitido suena con más frecuencia y el piloto rojo de la bandeja de aclarado parpadea.

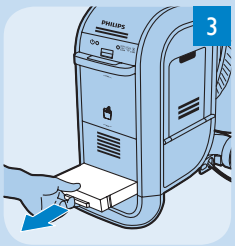

Extraiga la bandeja de aclarado.

Vacíe el agua en el fregadero.

Si la bandeja de aclarado no se vacía antes del próximo proceso automático CalcClean, ésta rebosará.

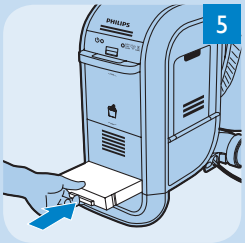

Vuelva a colocar la bandeja de aclarado en el aparato. El aparato deja de emitir pitidos y el piloto rojo se apaga.

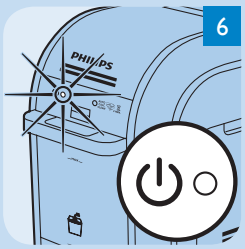

Nota: Cuando el proceso automático CalcClean finaliza, el piloto de encendido se apaga. El aparato comienza a calentarse y estará listo para usar de nuevo en aproximadamente 2 minutos. La plancha debe calentarse antes de que se pueda utilizar el vapor.

Preguntas más frecuentes

En este capítulo encontrará las preguntas más frecuentes sobre el aparato. Si no encuentra la respuesta a su pregunta, póngase en contacto con el Servicio de Atención al Cliente de su país.

Pregunta	Respuesta
¿Por qué el sistema no para de emitir pitidos ni de parpadear?	Si el piloto azul de la función automática Auto CalcClean parpadea, el proceso automático CalcClean puede estar aún en proceso. Tarda unos 3 minutos en finalizar. Si el piloto rojo de la parte inferior de la bandeja de aclarado parpadea, vacíe la bandeja y vuélvala a colocar. Si parpadea el piloto rojo del depósito de agua, significa que no hay suficiente agua en el depósito o que el depósito no está colocado correctamente en el compartimento. Llene el depósito de agua y vuelva a colocarlo en su compartimento correctamente.
¿Por qué parpadea el piloto de la bandeja de aclarado y el aparato emite un pitido?	Cuando termina el proceso de limpieza CalcCleaning, el piloto de la bandeja de aclarado empieza a parpadear y el aparato emite un pitido. Vacíe la bandeja de aclarado y colóquela de nuevo antes de encender la plancha o el vaporizador.
¿Por qué parpadea el piloto del depósito de agua?	El depósito de agua está vacío o no está colocado correctamente. En este caso, el piloto del depósito de agua parpadea, el aparato emite un pitido y la plancha o el vaporizador no producen vapor cuando presiona el activador. Llene el depósito de agua e introdúzcalo bien en su compartimento empujándolo firmemente.
¿Por qué parpadea el piloto de la plancha o del vaporizador?	La plancha o el vaporizador no están listos para usar; la caldera todavía se está calentando. Espere dos minutos hasta que el piloto deje de parpadear y se ilumine de manera continua. A continuación, pulse el activador del vapor de la plancha o del vaporizador para empezar a aplicar vapor.
¿Por qué no funciona el aparato?	Puede que haya un problema de conexión. Compruebe el cable de alimentación, la clavija y el enchufe.
¿Por qué no se calienta la plancha o el vaporizador?	Es posible que la plancha o el vaporizador no estén encendidos. Saque la plancha o el vaporizador de su compartimento y pulse el botón de encendido/apagado una vez.
	Puede que el proceso automático CalcClean esté en progreso (el piloto del proceso automático CalcClean parpadea) o la bandeja de aclarado está llena (el piloto rojo de la bandeja de aclarado parpadea). Vacíe la bandeja de aclarado y vuelva a colocarla en el aparato. Espere aproximadamente 2 minutos. El aparato se está calentando. La plancha ha de calentase antes de que se pueda utilizar el vapor.
¿Por qué se apaga la plancha o el vaporizador?	Es posible que la función de desconexión automática esté activada. El aparato se apaga automáticamente cuando el activador del vapor de la plancha o del vaporizador no se ha utilizado durante 10 minutos. Desactive la función de apagado automático pulsando el botón de encendido/apagado de la plancha o del vaporizador una vez. Espere a que la luz de la plancha o del vaporizador deje de parpadear y se ilumine de forma continua.
¿Por qué sale humo de la plancha o del vaporizador?	Es posible que salga algo de humo de la plancha o del vaporizador cuando utilice el aparato por primera vez, ya que algunas piezas del aparato se han engrasado ligeramente. Este humo es normal y dejará de salir al cabo de un rato.
¿Por qué se apaga el modo de aireado?	El modo de aireado funciona durante 10 minutos y después se apaga automáticamente. Puede volver a encenderlo pulsando el botón de aireado.
¿Por qué la plancha o el vaporizador no producen vapor?	Es posible que no haya suficiente agua en el depósito o que éste no esté colocado correctamente en su compartimento. Llene el depósito de agua y vuelva a colocarlo en el compartimento de la manera apropiada.
	Es posible que el aparato no esté suficientemente caliente para producir vapor. Puede tardar dos minutos en calentarse. Espere a que la luz de la plancha o del vaporizador deje de parpadear y se ilumine de forma continua. A continuación pulse el activador del vapor para comenzar a aplicar vapor.
	Es posible que no haya pulsado el activador del vapor que se encuentra en el asa de la plancha o el vaporizador. Púlselo para empezar a aplicar vapor.
	Es posible que el ajuste de temperatura de la plancha sea demasiado bajo. Ajuste el control de temperatura de la plancha a dos puntos o más.
	Puede que el proceso automático CalcClean esté en progreso (si ve que el piloto de función automática CalcClean está parpadeando) o que al finalizar el proceso automático CalcClean la bandeja de aclarado esté llena. Vacíela y vuelva a colocarla en el aparato. Espere 2 minutos hasta que se caliente el aparato. La plancha debe calentarse antes de que se pueda utilizar el vapor.
¿Por qué hace ruido el aparato?	Si oye un sonido intermitente, es el agua que se está bombeando del depósito a la caldera.
	Si escucha un sonido de bombeo largo y el piloto LED de ACC está parpadeando, significa que el proceso automático CalcClean está en progreso.
	Si el ruido continúa durante mucho tiempo o se hace muy intenso, compruebe que el depósito de agua esté colocado correctamente en el aparato. Si es así pero el ruido persiste, apague el aparato y póngase en contacto con el Servicio de Atención al Cliente de Philips o con su distribuidor Philips.
	El aparato cuenta con un ventilador con iluminación que funciona de manera continua durante su uso. El ventilador optimiza el rendimiento del aparato y no debe apagarse.
¿Por qué es insuficiente el flujo de aire?	Es posible que los botones de las rejillas de ventilación no estén en la posición correcta. En el modo de planchado y vaporizado, las rejillas de ventilación deben estar cerradas, con ambos botones en la posición de planchado. Es normal que salga algo de aire por las rejillas una vez cerradas, pero el rendimiento del aparato no se verá afectado. En el modo de aireado, las rejillas deben estar abiertas, con ambos botones en la posición de aireado.
¿Por qué hay gotas o manchas de agua en la tabla de planchar?	Si se utiliza la tabla de planchar durante un período prolongado, se condensa demasiado vapor dentro de la tabla, lo que provoca la aparición de manchas de agua en la funda. Después de cada uso, deje la tabla de planchar desplegada el tiempo suficiente para que se seque. Si lo prefiere, pulse el botón de aireado y deje el ventilador en funcionamiento hasta que el aparato se apague automáticamente pasados 10 minutos. A continuación, desenchufe y guarde el aparato.
¿Por qué gotea la plancha o el vaporizador?	El agua se acumula en el interior de la manguera de la plancha o del vaporizador. Por ello, al iniciar una sesión de planchado o vaporizado, o tras una interrupción de la misma, saldrán gotas de agua por la plancha o por el vaporizador durante unos segundos al aplicar vapor.
	Es posible que el ajuste de temperatura de la plancha sea demasiado bajo. Ajuste el control de temperatura de la plancha a dos puntos o más.
¿Para qué sirve el modo de chorro de aire?	Al utilizar el modo de chorro de aire se crea un colchón de aire bajo la prenda. De este modo, se evitan los brillos y las marcas de costuras.
¿Para qué sirve el modo de succión?	Al utilizar el modo de succión la prenda se mantiene lisa y bien colocada sobre la tabla de planchar. Esto garantiza un planchado sin pliegues ni arrugas.
¿Cómo puedo activar la función de chorro de aire/succión?	Para activar la función de chorro de aire/succión de la tabla, pulse una vez el botón de chorro de aire/succión de la pancha o del vaporizador. Para desactivar la función de chorro de aire/succión, pulse el mismo botón una vez más. Tenga en cuenta que siempre hay activada una función de succión suave en la tabla que no puede desactivarse. Esto es así para optimizar el rendimiento del planchado del sistema.
¿Cómo puedo quitar las arrugas de la funda de la tabla de planchar?	La funda de la tabla de planchar dispone de de 3 capas. Las arrugas de la funda de la tabla de planchar se crean por los pliegues de las capas inferiores. Estire las arrugas y planche sobre la tabla con vapor para suavizarlas. Puede eliminar más arrugas si utiliza la función de succión de la

Importante

Antes de usar el aparato, lea atentamente este manual de usuario y consérvelo por si necesitara consultarlo en el futuro.

Peligro

- No sumerja nunca la plancha, el vaporizador o el aparato en agua.

Advertencia

- Antes de enchufar el aparato, compruebe si el voltaje indicado en el mismo se corresponde con el voltaje de red local.
- No utilice el aparato si la clavija, el cable de alimentación, las mangueras del vapor o el propio aparato tienen daños visibles, o si el aparato se ha caído o está goteando.
- Si el cable de alimentación o las mangueras del vapor están dañados, deben ser sustituidos por Philips o por un centro de servicio autorizado por Philips, con el fin de evitar situaciones de peligro.
- No deje nunca el aparato desatendido cuando esté enchufado a la toma de corriente.
- Este aparato no debe ser usado por personas (adultos o niños) con su capacidad física, psíquica o sensorial reducida, ni por quienes no tengan los conocimientos y la experiencia necesarios, a menos que sean supervisados o instruidos acerca del uso del aparato por una persona responsable de su seguridad.
- Asegúrese de que los niños no jueguen con este aparato.
- No permita que el cable de alimentación y las mangueras del vapor entren en contacto con la suela caliente de la plancha.
- Si sale vapor por la bandeja de aclarado mientras el aparato está en funcionamiento, apáguelo y diríjase a un centro de servicio autorizado por Philips.

Precaución

- Conecte el aparato sólo a un enchufe con toma de tierra.
- Compruebe el cable y las mangueras con regularidad por si estuvieran dañados.
- No quite la funda de la tabla de planchar mientras esté planchando o inmediatamente después de usarla. Deje siempre que el aparato se enfríe antes de quitar la funda.
- La suela de la plancha puede calentarse mucho y, si se toca, puede causar quemaduras.
- Cuando haya terminado de planchar o de aplicar vapor, cuando limpie el aparato o cuando deje de usarlo aunque sea sólo por un momento, desenchúfelo de la red.
- No mueva el aparato mientras esté en funcionamiento.
- No utilice el aparato con prendas muy mojadas.
- Ponga y utilice siempre el aparato sobre una superficie estable, plana y horizontal.
- No cubra el aparato con ningún tipo de tela u otra funda inmediatamente después de usarlo.
- Transporte siempre el aparato en posición de almacenamiento, con la tabla de planchar plegada y sujeta con la correa.
- Este aparato es sólo para uso doméstico. No exponga el aparato a los agentes atmosféricos (por ejemplo, la lluvia, el sol o el frío).

Tipo de agua recomendada

- No eche en el depósito de agua perfume, vinagre, almidón, productos desincrustantes, productos que ayuden al planchado ni otros productos químicos.
- Puede usar agua del grifo. No obstante, si el agua del grifo de su zona es muy dura, le aconsejamos que la mezcle a partes iguales con agua destilada.

Medio ambiente

Al final de su vida útil, no tire el aparato junto con la basura normal del hogar. Llévelo a un punto de recogida oficial para su reciclado. De esta manera ayudará a conservar el medio ambiente.

Campos electromagnéticos (CEM)

Este aparato Philips cumple todos los estándares sobre campos electromagnéticos (CEM). Si se utiliza correctamente y de acuerdo con las instrucciones de este manual, el aparato se puede usar de forma segura según los conocimientos científicos disponibles hoy en día.

Garantía y servicio

Si necesita información o si tiene algún problema, visite la página Web de Philips en **www.support.philips.com**, o póngase en contacto con el Servicio de Atención al Cliente de Philips en su país (hallará el número de teléfono en el folleto de la garantía mundial). Si no hay Servicio de Atención al Cliente de Philips en su país, diríjase a su distribuidor local Philips.