요약 설명서

GC9930

필립스 의상 관리 시스템을 구입해 주셔서 감사합니다! 필립스 의상 관리 시스템의 편리함을 직접 경험하십시오. 필립스가 드리는 지원 혜택을 받으실 수 있도록 www.philips.com/welcome 에서 제품을 등록하시기 바랍니다.
지금 제품을 등록하시면 다양한 혜택이 주어집니다. 각종 다운로드를 비롯한 제품 지원과 신제품에 대한 상세한 정보가 제공되며, 각종 이벤트 및 할인 기회와 신제품 설문조사에 참여할 수 있는 기회가 제공됩니다.

1 다림질

2 스팀

3 환기

4 자동 전원 차단

5 보관

6 자동 석회질 세척

7 청소 및 유지관리

PHILIPS

구조도

각 부의 명칭

- A 옷걸이
- B 환기 버튼
- C 통풍구
- D 통풍구 조절 슬라이드
- E 불연성 다림판 덮개
- F 환풍기
- G 다림판 손잡이
- H 다림판 기울임 버튼
- I 높이 조절 레버
- J 잠금끈
- K 다리미함
- L 다리미
- M 전원 플러그
- N 헹굼 트레이
- O 물 탱크
- P 물 탱크 열림 버튼
- Q 전원 표시등과 자동 석회질 세척 표시 등
- R 스팀기함
- S 스팀기

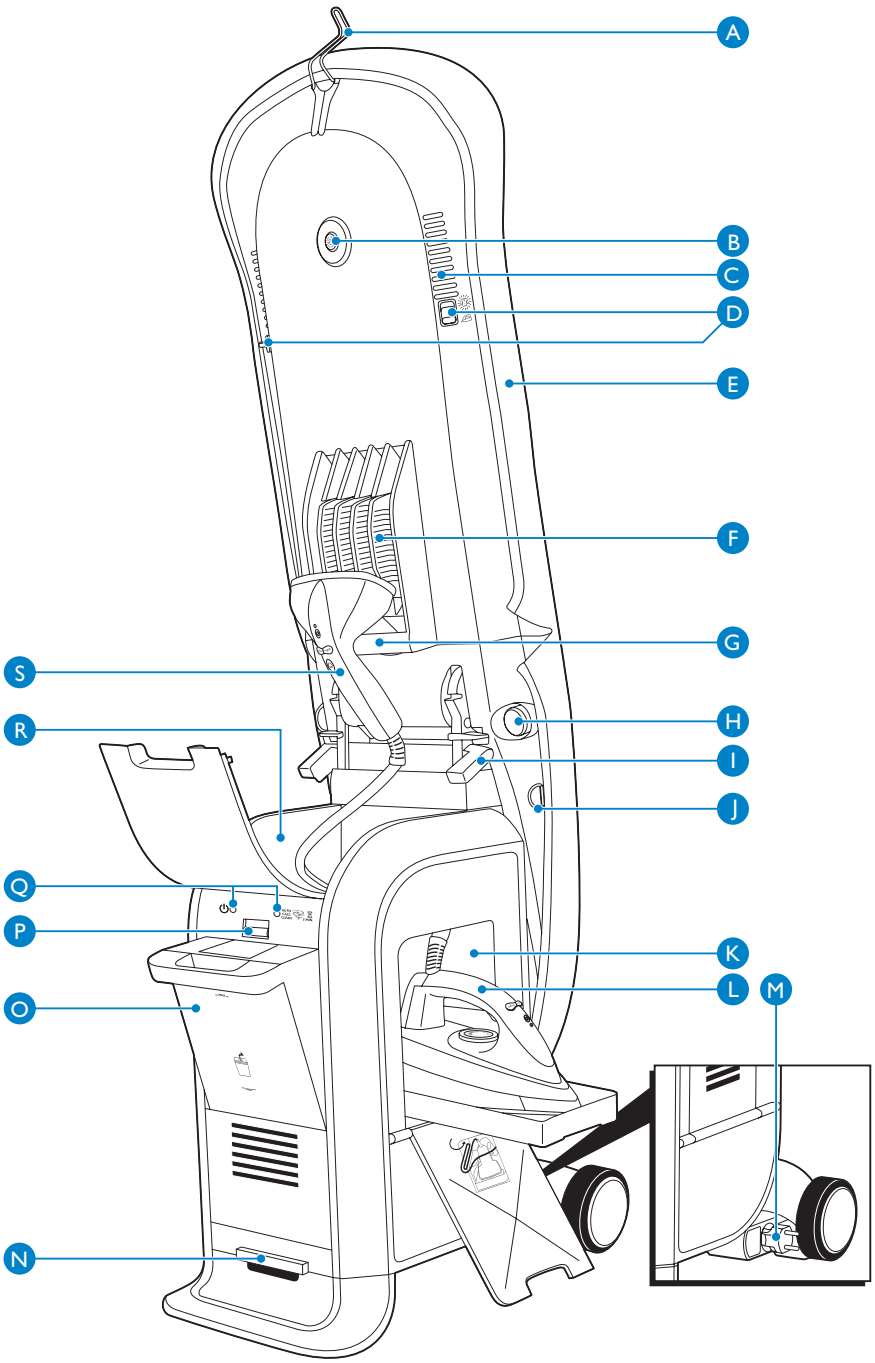

1 다림질

- T 스팀 버튼
- U 표시등이 달린 다리미 전원 버튼
- V 불기/흡입 버튼
- D 통풍구 조절 슬라이드
- I 높이 조절 레버
- H 다림판 기울임 버튼
- J 잠금끈
- M 전원 플러그

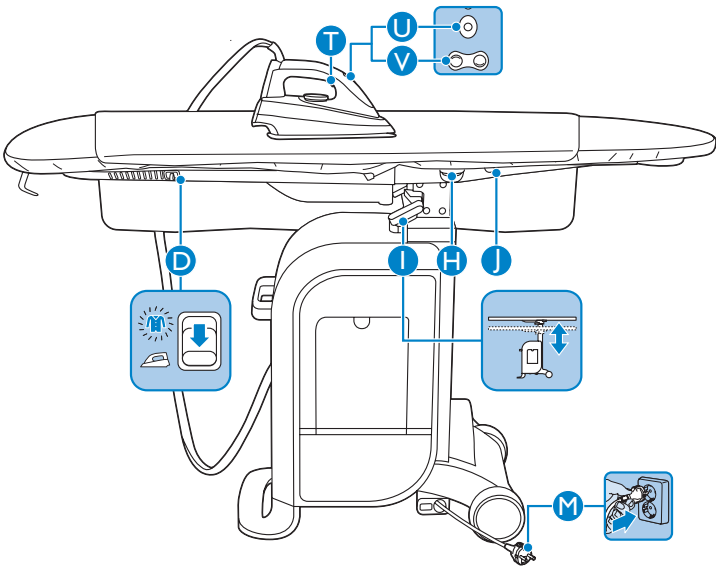

다림질 요령

- 셔츠를 다릴때는 다림판 가장자리의 넓은 부분을 사용하여 시간과 에너지를 절약할 수 있습니다.
- 번들거림이나 솔기 자국이 생기지 않도록 하려면 불기 모드를 사용하십시오. 다림판에서 옷감을 평평한 상태로 유지하려면 흡입 모드를 사용하면 편리합니다.

1 전원 플러그 M 를 접지된 벽면 콘센트에 꽂으십시오. 그러면 전원 표시등이 켜집니다.
물 탱크를 채우십시오.
일반 수돗물을 사용할 수 있습니다.

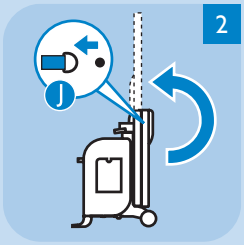

2 잠금끈 J 을 풀고 다림판을 수직 위치까지 펼치십시오.
두 개의 통풍구 조절 슬라이드 D 를 모두 다림질 위치로 설정하십시오.

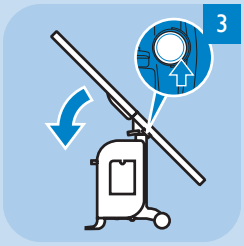

3 다림판 기울임 버튼 H 을 누르고 다림판을 수평 위치까지 기울이십시오.
높이 조절 레버 I 를 통해 다림판을 적절한 높이로 설정하십시오.

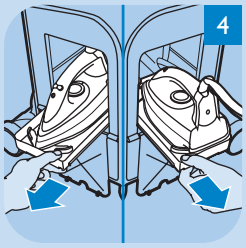

4 다리미함 왼쪽이나 오른쪽에서 다리미를 꺼내십시오.
다리미 전원 버튼 U 을 눌러서 다리미를 켜면 전원 표시등이 켜집니다.
2분 정도가 지나면 다리미를 사용할 수 있습니다.

5 스팀을 사용하여 다림질하려면 다리미의 온도 조절기를 ●● 이상으로 설정하고 스팀 버튼 T 을 누르십시오.
절대 사람을 향해 스팀을 분사하지 마십시오.
참고: 다리미의 온도 조절기가 ●● 이하로 설정된 경우 다리미가 충분히 가열되지 않으므로 스팀이 나오지 않습니다.

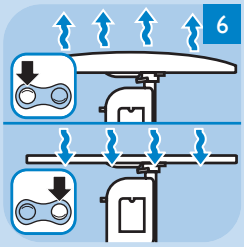

6 다림판 불기 모드로 다림질하려면 다리미의 불기 버튼을 누르십시오.
다림판 흡입 모드로 다림질하려면 다리미의 흡입 버튼을 누르십시오.
참고: 불기 또는 흡입 기능을 끄려면 이 버튼을 다시 누르십시오.

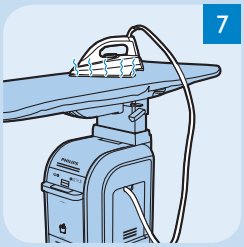

7 다림질하는 동안 가열된 다리미를 다림판 덮개 위에 안전하게 내려놓을 수 있습니다.

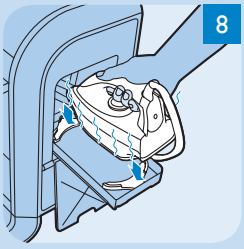

8 다리미 전원을 끈 직후 가열된 다리미를 방열 보관함에 즉시 보관할 수 있습니다.

2 스팀

Ⓐ 옷걸이
Ⓓ 통풍구 조절 슬라이드
Ⓤ 표시등이 달린 스팀기 전원 버튼
Ⓥ 불기/흡입 버튼
Ⓣ 스팀 버튼
Ⓗ 다림판 기울임 버튼
Ⓘ 높이 조절 레버
Ⓙ 잠금끈
Ⓜ 전원 플러그

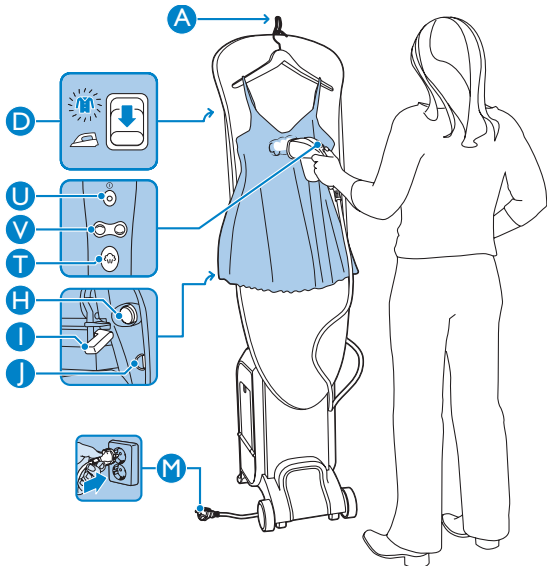

⊛ 스팀 다림질 요령

- 스팀기는 실크, 모, 캐시미어 등의 모든 섬세한 섬유에 매우 적합합니다.
- 재킷을 다리려면 다림판 위에 바로 내려놓으십시오. 블라우스나 드레스를 다리려면 옷걸이 Ⓐ 를 사용하십시오.

1 전원 플러그 Ⓜ 를 접지된 벽면 콘센트에 꽂으십시오. 그러면 전원 표시등이 켜집니다.
물 탱크를 채우십시오.
일반 수돗물을 사용할 수 있습니다.

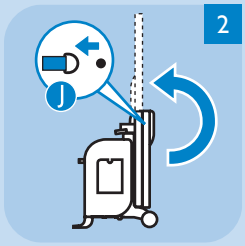

2 잠금끈 Ⓙ 을 풀고 다림판을 수직 위치까지 펼치십시오 .
두 개의 통풍구 조절 슬라이드 Ⓓ 를 모두 다림질 위치로 설정하십시오.

3 스팀기함에서 스팀기를 꺼내십시오.
스팀기 전원 버튼 Ⓤ 을 눌러서 스팀기를 켜면 전원 표시등이 켜집니다.
2분 정도가 지나면 스팀기를 사용할 수 있습니다.

4 스팀 버튼(T)을 누르십시오.
절대 사람을 향해 스팀을 분사하지 마십시오.

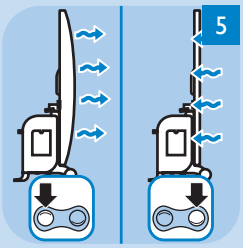

5 불기 기능을 사용하려면 스팀기의 불기 버튼을 누르십시오.
흡입 기능을 사용하려면 스팀기의 흡입 버튼을 누르십시오.
참고: 불기 또는 흡입 기능을 끄려면 이 버튼을 다시 누르십시오.

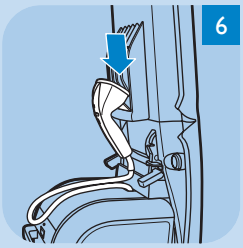

6 필요에 따라 스팀기를 다림판 손잡이 Ⓖ 에 손쉽게 걸 수 있습니다.

7 스팀기 전원을 끈 직후 가열된 스팀기를 방열 보관함에 즉시 보관할 수 있습니다.

3 환기

Ⓑ 환기 버튼
Ⓒ 통풍구
Ⓓ 통풍구 조절 슬라이드
Ⓗ 다림판 기울임 버튼
Ⓘ 높이 조절 레버
Ⓙ 잠금끈
Ⓜ 전원 플러그

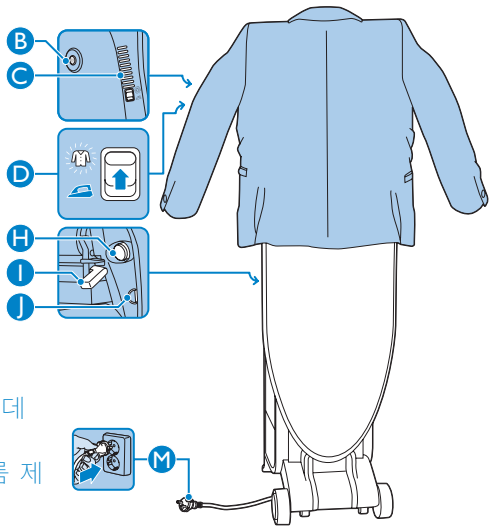

환기 요령

- 재킷, 코트 및 스웨터에서 음식 냄새나 담배 연기 냄새를 없애는 데 매우 효과적입니다.
- 환기 모드와 스팀 다림질 모드를 함께 사용하면 옷감 환기와 주름 제거를 동시에 수행할 수 있습니다.

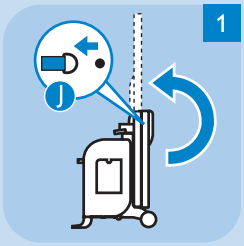

전원 플러그 Ⓜ 를 접지된 벽면 콘센트에 꽂으십시오. 그러면 전원 표시등이 켜집니다.
잠금끈(J)을 풀고 다림판을 수직 위치까지 펼치십시오.
두 개의 통풍구 조절 슬라이드 Ⓓ 를 모두 환기 위치로 설정하십시오.

다림판 뒷면의 환기 버튼 Ⓑ 을 누르십시오.
옷감 환기가 시작됩니다.
이 과정은 10분 정도 소요되며 자동으로 멈춥니다.

4 자동 전원 차단

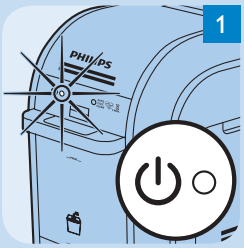

이 제품에는 자동 전원 차단 기능이 있습니다. 다리미 또는 스팀기를 10분 이상 사용하지 않으면 제품이 자동으로 꺼지고 대기 모드 상태가 됩니다. 그러면 몇 번의 신호음이 나면서 녹색 전원 표시등이 켜진 채로 유지됩니다.

1 자동 전원 차단 기능을 해제하려면 다리미나 스팀기의 전원 버튼을 한 번 누르십시오. 전원 표시등이 깜빡입니다.
2 표시등이 깜빡임을 멈출 때까지 기다리십시오. 표시등이 계속 켜져 있으면 제품을 다시 사용할 수 있습니다.

5 보관

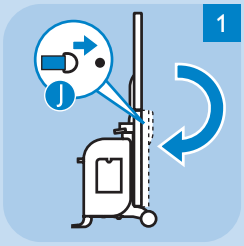

다림판을 보관 위치까지 접고 잠금끈으로 다림판을 잠그십시오.

이제 다림판 손잡이로 끌어당겨서 제품을 손쉽게 이동할 수 있습니다.

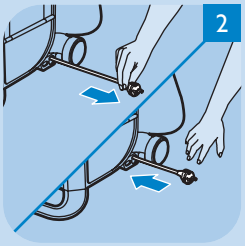

코드를 보관하려면 사용자 쪽으로 약간 당겼다가 놓으십시오. 그러면 코드가 자동으로 감깁니다.

6 자동 석회질 세척

참고: 자동 석회질 세척 과정은 탱크 약 3-5 개 분량의 물이 사용될 때마다 자동적으로 시작됩니다.
참고: 자동 석회질 세척 과정이 시작된 후에는 이를 중단하거나 건너뛸 수 없습니다.자동 석회질 세척 과정은 플러그가 뽑혀 있거나 헹굼 트레이가 분리되었거나 물 탱크의 물 부족 등으로 인해 중단될 수 있습니다. 이 경우 중단된 원인에 대한 조치를 취하여 원래 상태로 만들고(예: 전원 플러그를 접지된 벽면 콘센트에 꽂기, 헹굼 트레이 제자리에 설치하기, 물 탱크 채우기) 자동 석회질 세척 과정을 다시 시작하여 세척을 완료하십시오.

자동 석회질 세척 과정이 시작되면 파란색 자동 석회질 세척 표시등이 깜빡이고 제품에서 신호음이 울립니다.
이 과정은 3분 정도 소요됩니다.
세척 과정이 진행되는 동안 펌프질 소리와 딸깍거리는 소리가 날 수 있으며 이는 정상적인 현상입니다.

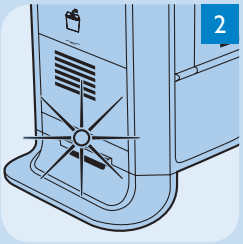

약 3분 후, 헹군 물이 헹굼 트레이로 흘러 나옵니다. 신호음의 속도가 빨라지면서 헹굼 트레이의 적색 표시등이 깜빡입니다.

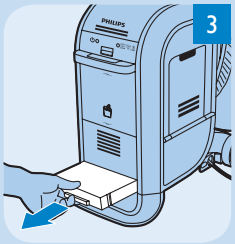

헹굼 트레이를 꺼내십시오.

헹굼 트레이의 물을 싱크대에 버리십시오.

다음 자동 석회질 세척 전에 헹굼 트레이를 비우지 않으면 헹굼 트레이가 넘치게 됩니다.

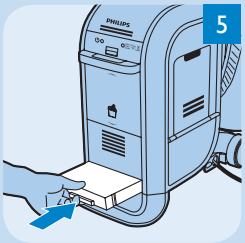

헹굼 트레이를 제품에 다시 밀어 넣으십시오. 제품의 신호음이 멈추고 적색 표시등이 꺼집니다.

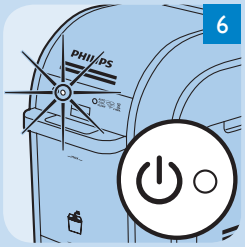

참고: 자동 석회질 세척 과정이 완료되면 전원 표시등이 켜집니다. 제품이 가열되기 시작해서 약 2분 안에 사용 준비 상태가 됩니다. 스팀 사용을 준비를 하는 동안 다리미가 먼저 가열됩니다.

7 청소 및 유지관리

다리미 열판 청소

갈색 또는 흰색 석회질 입자가 스팀이나 물방울에 섞여 열판에서 배출되는 경우가 있습니다. 이는 낮은 온도에서 다리미의 스팀을 사용하는 경우(●● 이하, 예: 스팀 없이 다림질하는 경우), 물탱크에 물이 너무 많은 경우 또는 자동 석회질 세척 과정이 끝났을 때 발생할 수 있습니다.

다리미 열판을 청소하려면

1 온도 조절기를 'MIN'으로 설정하십시오.
2 다리미 전원 버튼을 눌러 다리미의 전원을 켜고 전원 표시등이 깜빡임을 멈출 때까지 기다리십시오.
3 다리미를 면 소재의 천 위에 놓습니다.
4 스팀 버튼을 누르고 다리미를 앞뒤로 천천히 흔드십시오.
물과 스팀이 섞이고 이를 통해 열판에서 오염 물질이 배출됩니다.
5 열판에서 깨끗한 물이 나올 때까지 1 - 4단계를 반복하십시오.

자주 묻는 질문

제품에 대해 가장 자주 묻는 질문에 대한 안내입니다. 원하는 질문에 대한 답변을 찾을 수 없는 경우 필립스 고객 상담실로 문의하십시오.

질문	답변
시스템에서 계속 신호음이 나고 표시등이 깜빡입니다.	파란색 자동 석회질 세척 표시등이 깜빡이는 경우 자동 석회질 세척 과정이 진행 중일 가능성이 있으며 세척 과정은 약 3분 후에 완료됩니다. 아래쪽 헹굼 트레이에서 적색 표시등이 깜빡이면 헹굼 트레이를 비우고 제품에 다시 넣으십시오. 물 탱크에 물이 충분하지 않거나 물 탱크가 물 탱크함에 제대로 장착되지 않았을 경우에는 물 탱크에 있는 적색 표시등이 깜빡입니다. 물 탱크를 채우고 물 탱크함에 다시 맞춰 넣으십시오.
헹굼 트레이에 있는 표시등이 깜빡이고 제품에서 신호음이 들립니다.	석회질 세척 과정이 완료되면 헹굼 트레이에 있는 표시등이 깜빡이기 시작하고 제품에서 신호음이 들립니다. 헹굼 트레이를 비우고 다시 넣은 다음 다리미/스팀기를 켜십시오.
물 탱크에 있는 표시등이 깜빡입니다.	물 탱크가 비어 있거나 제대로 장착되지 않았습니다. 이 경우 물 탱크에 있는 표시등이 깜박이면 스팀 버튼을 누를 때 제품에서 신호음이 들리고 다리미/스팀기에서 스팀이 나오지 않습니다. 물 탱크를 채운 다음 물 탱크함에 완전히 밀어 넣어서 물 탱크를 제대로 넣으십시오.
다리미/스팀기에 있는 표시등이 깜빡입니다.	다리미/스팀기를 사용할 준비가 되어 있지 않습니다. 스팀 탱크가 데워지고 있는 것이므로, 표시등이 깜빡임을 멈추고 켜진 상태를 유지할 때까지 2분 동안 기다리십시오. 그 다음 다리미/스팀기에 있는 스팀 버튼을 눌러 스팀 다림질을 시작하십시오.
제품이 작동하지 않습니다.	연결에 문제가 있을 수 있습니다. 전원 코드, 플러그, 벽면 콘센트를 확인해 보십시오.
다리미/스팀기가 계속 차갑습니다.	다리미/스팀기가 꺼졌을 수도 있습니다. 보관함에서 다리미/스팀기를 꺼내고 다리미/스팀기의 켜기/끄기 버튼을 한 번 누르십시오.
	자동 석회질 세척 과정이 진행 중이거나(자동 석회질 세척 표시등이 깜빡임) 헹굼 트레이가 가득 찼을 수도 있습니다(헹굼 트레이에 있는 적색 표시등이 깜빡임). 헹굼 트레이를 비우고 제품에 다시 밀어 넣으십시오. 약 2분 정도 기다리십시오. 제품이 가열되면서 스팀 사용을 준비를 하는 동안 다리미가 먼저 가열됩니다.
다리미/스팀기가 꺼집니다.	자동 차단 기능이 켜져 있을 가능성이 있습니다. 10분 동안 다리미/스팀기의 스팀 버튼을 사용하지 않으면 제품의 전원이 자동으로 꺼집니다. 자동 차단 기능을 해제하려면 다리미/스팀기의 켜기/끄기 버튼을 한 번 누르십시오. 다리미/스팀기에 있는 표시등이 깜빡임을 멈추고 켜진 상태를 유지할 때까지 기다리십시오.
다리미/스팀기에서 연기가 납니다.	일부 부품에 기름이 칠해져 있기 때문에 제품을 처음 사용할 때 다리미/스팀기에서 약간의 연기가 날 수도 있습니다. 이 연기는 정상적인 현상으로, 잠시 후에 멈추게 됩니다.
환기 모드가 꺼집니다.	환기 모드는 10분 동안 작동한 다음 자동으로 꺼집니다. 환기 모드를 다시 켜려면 환기 버튼을 누르십시오.
다리미/스팀기에서 스팀이 나오지 않습니다.	물 탱크에 들어 있는 물이 부족하거나 물 탱크가 물 탱크함에 제대로 장착되지 않았을 수도 있습니다. 물 탱크를 채우고 물 탱크함에 다시 맞춰 넣으십시오.
	제품이 충분히 예열되지 않아 스팀이 나오지 않는 것일 수 있습니다. 다리미/스팀기에 있는 표시등의 깜박임이 멈추고 켜진 상태를 유지할 때까지 기다리십시오. 그 다음 스팀 버튼을 눌러 스팀 다림질을 시작하십시오.
	스팀 버튼을 누르지 않았을 수도 있습니다. 다리미/스팀기 손잡이에 있는 스팀 버튼을 눌러 스팀 다림질을 시작하십시오.
	다리미의 온도 설정이 너무 낮습니다. 다리미의 온도 조절기를 두 개의 점 이상으로 설정하십시오.
	자동 석회질 세척 과정이 진행 중이거나(자동 석회질 세척 표시등이 깜빡임) 자동 석회질 세척이 완료되었을 때 헹굼 트레이가 가득 찼을 수도 있습니다(헹굼 트레이에 있는 적색 표시등이 깜빡임). 헹굼 트레이를 비우고 제품에 다시 밀어 넣으십시오. 제품이 가열될 때까지 약 2분 정도 기다리십시오. 스팀 사용을 준비를 하는 동안 다리미가 먼저 가열됩니다.
제품에서 소리가 납니다.	간헐적인 소리가 들리면 물 탱크에서 스팀 탱크로 물이 간헐적으로 공급되고 있는 것입니다.
	펌프질 소리가 길게 들리고 ACC LED가 깜빡이면 자동 석회질 세척 과정이 진행되고 있는 것입니다.
	소리가 장시간 계속되거나 매우 커지면 우선 물 탱크를 제품에 제대로 넣었는지 확인하십시오. 제대로 장착한 후에도 소리가 계속되면 제품의 전원을 끄고 필립스 고객 상담실이나 필립스 대리점에 문의하십시오.
	본 제품에는 사용하는 동안 계속해서 작동하는 환풍기(그림 참조)가 장착되어 있습니다. 이 환풍기는 제품 성능을 최적화하는 것으로, 끌 수 없습니다.
바람이 부족합니다.	통풍구 슬라이드의 위치가 잘못되었을 수 있습니다. 다림질과 스팀 다림질 모드에서는 두 개의 통풍구 슬라이드를 모두 다림질 위치로 설정하여 통풍구를 닫아야 합니다. 통풍구를 닫은 후 약간의 공기가 새어나오는 것은 정상적인 현상으로, 제품 성능에 영향을 주지 않습니다. 환기 모드에서는 두 개의 통풍구 슬라이드를 모두 환기 위치로 설정하여 통풍구를 열어야 합니다.
다림판에 물방울이나 젖은 얼룩이 있습니다.	다림판을 지나치게 오래 사용하면 다림판 내부에 너무 많은 스팀이 응축되어 덮개에 젖은 얼룩이 생기게 됩니다. 다림판을 사용한 후에는 잠시 접어 놓은 상태로 말리십시오. 또는 환기 버튼을 누르고 10분 후 제품의 전원이 자동으로 꺼질 때까지 환풍기를 작동하십시오. 그런 다음 전원 코드를 뽑고 제품을 보관하십시오.
다리미/스팀기에서 물방울이 떨어집니다.	다리미/스팀기의 호스 내부에 물이 고여있습니다. 즉, 다림질/스팀 다림질을 시작할 때와 다림질 도중에 중단한 후 처음 몇 초 동안은 다리미/스팀기에서 물방울이 떨어질 수 있습니다.
	다리미의 온도 설정이 너무 낮습니다. 다리미의 온도 조절기를 두 개의 점 이상으로 설정하십시오.
불기 모드의 용도는 무엇입니까?	불기 모드를 사용하면 옷감이 공기 쿠션 위에 놓이므로 윤이나 솔기 자국이 생기지 않습니다.
흡입 모드의 용도는 무엇입니까?	흡입 모드를 사용하면 다림판에서 옷감이 평평하고 깔끔한 상태로 유지되므로 다림질할 때 주름이 잡히지 않습니다.
불기/흡입 기능을 켜고 끄는 방법은 무엇입니까?	다림판에서 불기/흡입 기능을 켜려면, 다리미/스팀기에 있는 불기/흡입 버튼을 한 번 누르십시오. 불기/흡입 기능을 끄려면 같은 버튼을 다시 한 번 누르십시오. 다림판에는 항상 약간의 흡입 기능이 작동하며 이는 끌 수 없습니다. 이는 시스템에서 다림질의 효과를 최적화하기 위한 것입니다.
다림판 덮개의 주름은 어떻게 제거할 수 있습니까?	다림판 덮개는 3중으로 구성되어 있습니다. 다림판 덮개의 주름은 3중 구성 중 제일 아랫부분의 구김 때문에 생기는 것입니다. 주름을 똑바로 펴고 다림판 위에서 스팀을 사용하여 다림질을 하면 주름을 펼 수 있습니다. 스팀 다림질을 한 다음 다림판의 흡입 기능을 사용하면 보다 큰 효과를 볼 수 있습니다. 다림판 흡입 기능을 켜려면 다리미의 흡입 버튼을 한 번 누르십시오.

중요사항

본 제품을 사용하기 전에 이 사용 설명서를 주의 깊게 읽고 나중에 참조할 수 있도록 잘 보관하십시오.

위험

- 다리미, 스팀기 또는 본체는 절대로 물에 담그지 마십시오.

경고

- 제품에 전원을 연결하기 전에, 제품에 표시된 전압과 사용 지역의 전압이 일치하는지 확인하십시오.
- 플러그, 전원 코드, 스팀 호스, 제품 본체에 눈에 띄는 손상이 있거나 제품을 떨어뜨린 적이 있거나 물이 새는 경우 절대 제품을 사용하지 마십시오.
- 본 제품의 전원 코드나 스팀 호스에 손상 부위가 있으면 위험할 수 있으므로 필립스 서비스 센터 또는 필립스 서비스 지정점에 의뢰하여 교체하십시오.
- 제품이 전원에 연결된 상태에서는 자리를 절대 비우지 마십시오.
- 신체적인 감각 및 정신적인 능력이 떨어지거나 경험과 지식이 풍부하지 않은 사용자(어린이 포함)는 혼자 제품을 사용하지 말고 제품 사용과 관련하여 안전에 책임질 수 있도록 지시사항을 충분히 숙지한 사람의 지도와 도움을 받으십시오.
- 어린이가 제품을 가지고 놀지 못하도록 지도해 주십시오.
- 전원 코드와 스팀 호스가 다리미의 가열된 열판에 절대 닿지 않도록 주의하십시오.
- 사용 도중에 헹굼 트레이에서 스팀이 새어 나오면 제품의 전원을 끄고 필립스 지정 서비스 센터에 문의하십시오.

주의

- 제품은 반드시 접지된 벽면 콘센트에 연결하십시오.
- 전원 코드와 스팀 호스에 손상 부위가 있는지 정기적으로 점검하십시오.
- 다림질하는 동안이나 사용한 직후에는 절대 다림판 덮개를 제거하지 마십시오. 제품이 충분히 식을 때까지 기다렸다가 덮개를 제거하십시오.
- 다리미의 열판은 매우 뜨거워질 수 있으므로 만질 경우 화상을 입을 수도 있습니다.
- 다림질/스팀분사를 마쳤을 때, 제품을 청소할 때, 제품을 사용하다가 잠시라도 자리를 비울 때는 벽면 콘센트에서 전원 플러그를 뽑으십시오.
- 사용 중에는 제품을 옮기지 마십시오.
- 젖은 섬유에는 제품을 사용하지 마십시오.
- 제품은 항상 안정적이고 평평하며 수평인 곳에 놓고 사용하십시오.
- 사용한 직후에는 제품 위에 천, 종이 또는 다른 덮개를 올려놓지 마십시오.
- 제품은 항상 보관 위치에서 다림판을 접고 잠금끈으로 단단히 고정한 상태로 운반하십시오.
- 본 제품은 가정용입니다. 비, 직사광선, 냉기 등에 노출시키지 마십시오.
- 제품을 부적절하게 사용하거나 사업장 또는 준사업장에서 사용하는 경우, 또는 사용 설명서에 따라 이용하지 않는 경우, 보증 서비스를 받을 수 없으며 필립스는 이로 인해 발생한 피해에 대해 책임을 지지 않습니다.

사용할 물의 종류

- 물 탱크에 향수, 식초, 풀, 석회질 제거제, 다림질 보조제, 기타 화학 약품을 넣지 마십시오.
- 일반 수돗물을 사용할 수 있습니다. 수돗물의 경도가 매우 높을 경우 같은 양의 정수된 물과 혼합할 것을 권장합니다.

환경

수명이 다 된 제품은 일반 가정용 쓰레기와 함께 버리지 마시고 지정된 재활용 수거 장소에 버리십시오. 이런 방법으로 환경 보호에 동참하실 수 있습니다.

전자기장(EMF)

이 필립스 제품은 전자기장(EMF)과 관련된 모든 기준을 준수합니다. 이 사용 설명서의 지침에 따라 적절하게 취급할 경우 이 제품은 안전하게 사용할 수 있으며 이는 현재까지의 과학적 증거에 근거하고 있습니다.

품질 보증 및 서비스

보다 자세한 정보가 필요하시거나, 사용상의 문제가 있을 경우에는 필립스전자 홈페이지 www.support.philips.com 를 방문하시거나 필립스 고객 상담실로 문의하십시오. 전국 서비스센터 안내는 제품 보증서를 참조하십시오. *(주)필립스전자: (02)709-1200 *고객 상담실: (080)600-6600(수신자부담)

제조번호 부여기준: 필 립스 전자 제품의 제조번호 는 모두 4자리로 되어 있습니다. 앞의 두 자리는 연도를 의미합 니다. 나머지 뒤의 두 자리 는 생산된 주를 의미합니다. 주는 1년을 52주로 나누어 순차적 으로 구분합니다.
(예: 0512 → 2005년 12번째 주에 생 산
0504 → 2005년 4번째 주 에 생산)